Вестник муниципального образования «Городской округ Подольск Московской области»

21 октября 2019 года, выпуск № 10/2

СОВЕТ ДЕПУТАТОВ
ГОРОДСКОГО ОКРУГА ПОДОЛЬСК МОСКОВСКОЙ ОБЛАСТИ
РЕШЕНИЕ
от 16 октября 2019 года № 64/1

О внесении изменений и дополнений в решение Совета депутатов Городского округа Подольск от 20.12.2018 № 55/1 «О бюджете Городского округа Подольск на 2019 год и на плановый период 2020 и 2021 годов»

Руководствуясь Бюджетным кодексом Российской Федерации, Положением о бюджетном процессе в Городском округе Подольск, утвержденным решением Совета депутатов Городского округа Подольск от 30.11.2015 № 7/2, в связи с изменением объема безвозмездных поступлений из бюджета Московской области, необходимостью перемещения бюджетных ассигнований между главными распорядителями средств бюджета Городского округа Подольск, приведения доходов и расходов в соответствие с бюджетной классификацией Российской Федерации,

Совет депутатов Городского округа Подольск решил:

1. Внести в решение Совета депутатов Городского округа Подольск **от 20.12.2018 № 55/1 «О бюджете Городского округа Подольск на 2019 год и на плановый период 2020 и 2021 годов»** следующие изменения и дополнения:

1.1. статью 1 изложить в следующей редакции:

«Статья 1

1. Утвердить основные характеристики бюджета Городского округа Подольск на 2019 год:

общий объем доходов бюджета в сумме 14 398 886,89559 тыс. рублей, в том числе объем межбюджетных трансфертов, получаемых из других бюджетов бюджетной системы Российской Федерации, в сумме 8 327 786,91055 тыс. рублей;

общий объем расходов в сумме 15 009 712,10514 тыс. рублей;

дефицит бюджета в сумме 610 825,20955 тыс. рублей.

2. Утвердить основные характеристики бюджета Городского округа Подольск на плановый период 2020 и 2021 годов:

общий объем доходов бюджета на 2020 год в сумме 15 096 168,10955 тыс. рублей, в том числе объем межбюджетных трансфертов,

получаемых из других бюджетов бюджетной системы Российской Федерации, в сумме 8 888 821,10955 тыс. рублей и на 2021 год в сумме 15 011 840,15998 тыс. рублей, в том числе объем межбюджетных трансфертов, получаемых из других бюджетов бюджетной системы Российской Федерации, в сумме 8 691 214,15998 тыс. рублей;

общий объем расходов на 2020 год в сумме 15 361 271,10955 тыс. рублей, в том числе условно утверждаемые расходы в сумме 162 185 тыс. рублей, и на 2021 год в сумме 15 279 303,15998 тыс. рублей, в том числе условно утверждаемые расходы в сумме 330 086 тыс. рублей;

дефицит бюджета на 2020 год в сумме 265 103 тыс. рублей и на 2021 год в сумме 267 463 тыс. рублей.

3. Утвердить общий объем бюджетных ассигнований, направляемых на исполнение публичных нормативных обязательств на 2019 год в сумме 261 320 тыс. рублей.»;

1.2. в статье 6 цифру «**190 038,45**» заменить цифрой «**209 896,45**»;

1.3. статью 8 изложить в следующей редакции:

«Статья 8

1. Установить, что из бюджета Городского округа Подольск предоставляются субсидии юридическим лицам (за исключением субсидий муниципальным учреждениям), индивидуальным предпринимателям, физическим лицам – производителям товаров, работ, услуг, некоммерческим организациям, не являющимися муниципальными бюджетными и автономными учреждениями.

2. Предоставление средств, предусмотренных частью 1 настоящей статьи, осуществляется в случаях и порядке, определенными муниципальными правовыми актами Городского округа Подольск.».

1.4. приложение 1 «Поступления доходов в бюджет Городского округа Подольск на 2019 год» изложить в редакции согласно **приложению 1** к настоящему решению;

1.5. приложение 2 «Перечень главных администраторов доходов бюджета Городского округа Подольск» изложить в редакции согласно **приложению 2** к настоящему решению;

1.6. приложение 4 «Распределение бюджетных ассигнований по разделам, подразделам, целевым статьям (муниципальным программам Городского округа Подольск и непрограммным направлениям деятельности), группам и подгруппам видов расходов классификации расходов бюджетов на 2019 год» изложить в редакции согласно **приложению 3** к настоящему решению;

1.7. приложение 5 «Распределение бюджетных ассигнований по разделам, подразделам, целевым статьям (муниципальным программам Городского округа Подольск и непрограммным направлениям деятельности), группам и подгруппам видов расходов классификации расходов бюджетов на плановый период 2020 и 2021 годов» изложить в редакции согласно **приложению 4** к настоящему решению;

1.8. приложение 6 «Ведомственная структура расходов бюджета Городского округа Подольск на 2019 год» изложить в редакции согласно **приложению 5** к настоящему решению;

1.9. приложение 7 «Ведомственная структура расходов бюджета Городского округа Подольск на плановый период 2020 и 2021 годов» изложить в редакции согласно **приложению 6** к настоящему решению;

1.10. приложение 8 «Распределение бюджетных ассигнований по целевым статьям (муниципальным программам Городского округа Подольск и непрограммным направлением деятельности), группам и подгруппам видов расходов классификации расходов бюджетов на 2019 год» изложить в редакции согласно **приложению 7** к настоящему решению;

1.11. приложение 9 «Распределение бюджетных ассигнований по целевым статьям (муниципальным программам Городского округа Подольск и непрограммным направлением деятельности), группам и подгруппам видов расходов классификации расходов бюджетов на плановый период 2020 и 2021 годов» изложить в редакции согласно **приложению 8** к настоящему решению;

1.12. приложение 10 «Субвенции на финансирование расходов, связанных с передачей органам местного самоуправления Городского округа Подольск части государственных полномочий, на 2019 год» изложить в редакции согласно **приложению 9** к настоящему решению;

1.13. приложение 11 «Субвенции на финансирование расходов, связанных с передачей органам местного самоуправления Городского округа Подольск части государственных полномочий, на плановый период 2020 и 2021 годов» изложить в редакции согласно **приложению 10** к настоящему решению;

1.14. приложение 12 **«**Субсидии на частичное финансирование расходов бюджета Городского округа Подольск на 2019 год» изложить в редакции согласно **приложению 11** к настоящему решению;

1.15. приложение 13 **«**Субсидии на частичное финансирование расходов бюджета Городского округа Подольск на плановый период 2020 и 2021 годов» изложить в редакции согласно **приложению 12** к настоящему решению;

1.16. приложение 14 «Иные межбюджетные трансферты Городского округа Подольск на 2019 год» изложить в редакции согласно **приложению 13** к настоящему решению;

1.17. приложение 16 «Распределение бюджетных ассигнований на осуществление бюджетных инвестиций в объекты капитального строительства (реконструкции) муниципальной собственности Городского округа Подольск на 2019 год» изложить в редакции согласно **приложению 14** к настоящему решению;

1.18. приложение 17 «Распределение бюджетных ассигнований на осуществление бюджетных инвестиций в объекты капитального строительства (реконструкции) муниципальной собственности Городского округа Подольск на плановый период 2020 и 2021 годов» изложить в редакции согласно **приложению 15** к настоящему решению;

1.19. приложение 22 «Источники внутреннего финансирования дефицита бюджета Городского округа Подольск на 2019 год» изложить в редакции согласно **приложению 16** к настоящему решению.

1.20. приложение 23 «Источники внутреннего финансирования дефицита бюджета Городского округа Подольск на плановый период 2020 и 2021 годов» изложить в редакции согласно **приложению 17** к настоящему решению.

2. Опубликовать настоящее решение в официальном печатном средстве массовой информации.

3**.** Контроль за выполнением настоящего решения возложить на постоянную депутатскую комиссию по бюджету, финансам и инвестиционной деятельности (Винокуров И.В.).

Председатель Совета депутатов
Городского округа Подольск
Д.Н. Машков

Глава Городского округа
Подольск
Н.И. Пестов

Приложение 1
к решению Совета депутатов Городского округа Подольск от 16.10.2019 г. №64/1
«О внесении изменений и дополнений в решение Совета депутатов Городского округа Подольск
от 20.12.2018 №55/1 «О бюджете Городского округа Подольск на 2019 год
и на плановый период 2020 и 2021 годов»
«Приложение 1
к решению Совета депутатов Городского округа Подольск от 20.12.2018 № 55/1
«О бюджете Городского округа Подольск на 2019 год
и на плановый период 2020 и 2021 годов»

Поступления доходов в бюджет Городского округа Подольск на 2019 год

КБК	Наименование дохода	Сумма, (тыс. руб.)
000 1 01 00000 00 0000 000	**НАЛОГИ НА ПРИБЫЛЬ, ДОХОДЫ**	**2 749 257**
000 1 01 02000 01 0000 110	**Налог на доходы физических лиц**	**2 749 257**
000 1 01 02010 01 0000 110	Налог на доходы физических лиц с доходов, источником которых является налоговый агент, за исключением доходов, в отношении которых исчисление и уплата налога осуществляются в соответствии со статьями 227, 227.1 и 228 Налогового кодекса Российской Федерации	2 670 774
000 1 01 02020 01 0000 110	Налог на доходы физических лиц с доходов, полученных от осуществления деятельности физическими лицами, зарегистрированными в качестве индивидуальных предпринимателей, нотариусов, занимающихся частной практикой, адвокатов, учредивших адвокатские кабинеты, и других лиц, занимающихся частной практикой в соответствии со статьей 227 Налогового кодекса Российской Федерации	13 069
000 1 01 02030 01 0000 110	Налог на доходы физических лиц с доходов, полученных физическими лицами в соответствии со статьей 228 Налогового кодекса Российской Федерации	39 206
000 1 01 02040 01 0000 110	Налог на доходы физических лиц в виде фиксированных авансовых платежей с доходов, полученных физическими лицами, являющимися иностранными гражданами, осуществляющими трудовую деятельность по найму на основании патента в соответствии со статьей 227.1 Налогового кодекса Российской Федерации	26 208
000 1 03 00000 00 0000 000	**НАЛОГИ НА ТОВАРЫ (РАБОТЫ, УСЛУГИ), РЕАЛИЗУЕМЫЕ НА ТЕРРИТОРИИ РФ**	**49 245**
000 1 03 02230 01 0000 110	Доходы от уплаты акцизов на дизельное топливо, подлежащие распределению между бюджетами субъектов РФ и местными бюджетами с учетом установленных дифференцированных нормативов отчислений в местные бюджеты	20 359
000 1 03 02240 01 0000 110	Доходы от уплаты акцизов на моторные масла для дизельных и (или) карбюраторных (инжекторных) двигателей, подлежащие распределению между бюджетами субъектов РФ и местными бюджетами с учетом установленных дифференцированных нормативов отчислений в местные бюджеты	156
000 1 03 02250 01 0000 110	Доходы от уплаты акцизов на автомобильный бензин, подлежащие распределению между бюджетами субъектов РФ и местными бюджетами с учетом установленных дифференцированных нормативов отчислений в местные бюджеты	31 533
000 1 03 02260 01 0000 110	Доходы от уплаты акцизов на прямогонный бензин, подлежащие распределению между бюджетами субъектов РФ и местными бюджетами с учетом установленных дифференцированных нормативов отчислений в местные бюджеты	-2 803
000 1 05 00000 00 0000 000	**НАЛОГИ НА СОВОКУПНЫЙ ДОХОД**	**1 028 748**
000 1 05 01000 00 0000 110	Налог, взимаемый в связи с применением упрощенной системы налогообложения	796 543
000 1 05 02000 02 0000 110	Единый налог на вмененный доход для отдельных видов деятельности	159 130
000 1 05 03000 01 0000 110	Единый сельскохозяйственный налог	2 875
000 1 05 04010 02 0000 110	Налог, взимаемый в связи с применением патентной системы налогообложения	70 200
000 1 06 00000 00 0000 000	**НАЛОГИ НА ИМУЩЕСТВО**	**1 157 732**
000 1 06 01000 00 0000 110	**Налог на имущество физических лиц**	**162 400**
000 1 06 01020 04 0000 110	Налог на имущество физических лиц, взимаемый по ставкам, применяемым к объектам налогообложения, расположенным в границах городских округов	162 400
000 1 06 06000 00 0000 110	**Земельный налог**	**995 332**
000 1 06 06030 00 0000 110	Земельный налог с организаций	825 332
000 1 06 06032 04 0000 110	Земельный налог с организаций, обладающих земельным участком, расположенным в границах городских округов	825 332
000 1 06 06040 00 0000 110	Земельный налог с физических лиц	170 000
000 1 06 06042 04 0000 110	Земельный налог с физических лиц, обладающих земельным участком, расположенным в границах городских округов	170 000
000 1 08 00000 00 0000 000	**ГОСУДАРСТВЕННАЯ ПОШЛИНА**	**52 382**
000 1 08 03000 01 0000 110	Государственная пошлина по делам, рассматриваемым в судах общей юрисдикции, мировыми судьями	52 142
000 1 08 03010 01 0000 110	Государственная пошлина по делам, рассматриваемым в судах общей юрисдикции, мировыми судьями (за исключением Верховного Суда Российской Федерации)	52 142
000 1 08 07000 01 0000 110	Государственная пошлина за государственную регистрацию, а также за совершение прочих юридически значимых действий	240
701 1 08 07150 01 0000 110	Государственная пошлина за выдачу разрешения на установку рекламной конструкции	240
000 1 11 00000 00 0000 000	**ДОХОДЫ ОТ ИСПОЛЬЗОВАНИЯ ИМУЩЕСТВА, НАХОДЯЩЕГОСЯ В ГОСУДАРСТВЕННОЙ И МУНИЦИПАЛЬНОЙ СОБСТВЕННОСТИ**	**633 922**
000 1 11 05000 00 0000 120	Доходы, получаемые в виде арендной либо иной платы за передачу в возмездное пользование государственного и муниципального имущества (за исключением имущества бюджетных и автономных учреждений, а также имущества государственных и муниципальных унитарных предприятий, в том числе казенных)	553 537
000 1 11 05010 00 0000 120	Доходы, получаемые в виде арендной платы за земельные участки, государственная собственность на которые не разграничена, а также средства от продажи права на заключение договоров аренды указанных земельных участков	476 000
705 1 11 05012 04 0000 120	Доходы, получаемые в виде арендной платы за земельные участки, государственная собственность на которые не разграничена и которые расположены в границах городских округов, а также средства от продажи права на заключение договоров аренды указанных земельных участков	476 000
000 1 11 05020 00 0000 120	Доходы, получаемые в виде арендной платы за земли после разграничения государственной собственности на землю, а также средства от продажи права на заключение договоров аренды указанных земельных участков (за исключением земельных участков бюджетных и автономных учреждений)	19 000
705 1 11 05024 04 0000 120	Доходы, получаемые в виде арендной платы, а также средства от продажи права на заключение договоров аренды за земли, находящиеся в собственности городских округов (за исключением земельных участков муниципальных бюджетных и автономных учреждений)	19 000
000 1 11 05070 00 0000 120	Доходы от сдачи в аренду имущества, составляющего государственную (муниципальную) казну (за исключением земельных участков)	58 537
705 1 11 05074 04 0000 120	Доходы от сдачи в аренду имущества, составляющего казну городских округов (за исключением земельных участков)	58 537
000 1 11 07000 00 0000 120	Платежи от государственных и муниципальных унитарных предприятий	1 300
000 1 11 07010 00 0000 120	Доходы от перечисления части прибыли государственных и муниципальных унитарных предприятий, остающейся после уплаты налогов и обязательных платежей	1 300
705 1 11 07014 04 0000 120	Доходы от перечисления части прибыли, остающейся после уплаты налогов и иных обязательных платежей муниципальных унитарных предприятий, созданных городскими округами	1 300
000 1 11 09000 00 0000 120	Прочие доходы от использования имущества и прав, находящихся в государственной и муниципальной собственности (за исключением имущества бюджетных и автономных учреждений, а также имущества государственных и муниципальных унитарных предприятий, в том числе казенных)	79 085
000 1 11 09040 00 0000 120	Прочие поступления от использования имущества, находящегося в государственной и муниципальной собственности (за исключением имущества бюджетных и автономных учреждений, а также имущества государственных и муниципальных унитарных предприятий, в том числе казенных)	79 085
000 1 11 09044 04 0000 120	Прочие поступления от использования имущества, находящегося в собственности городских округов (за исключением имущества муниципальных бюджетных и автономных учреждений, а также имущества муниципальных унитарных предприятий, в том числе казенных)	79 085
702 1 11 09044 04 0001 120	Прочие поступления от использования имущества, находящегося в собственности городских округов (за исключением имущества муниципальных бюджетных и автономных учреждений, а также имущества муниципальных унитарных предприятий, в том числе казенных) (*средства за наём муниципального жилья*)	52 857
701 1 11 09044 04 0002 120	Прочие поступления от использования имущества, находящегося в собственности городских округов (за исключением имущества муниципальных бюджетных и автономных учреждений, а также имущества муниципальных унитарных предприятий, в том числе казенных) (*средства по договору коммерческого найма жилого помещения муниципального жилищного фонда*)	4 728
701 1 11 09044 04 0003 120	Прочие поступления от использования имущества, находящегося в собственности городских округов (за исключением имущества муниципальных бюджетных и автономных учреждений, а также имущества муниципальных унитарных предприятий, в том числе казенных) (*средства от проведения аукциона на право заключения договора на установку и эксплуатацию рекламных конструкций на объектах муниципальной собственности)*	21 500
000 1 12 00000 00 0000 000	**ПЛАТЕЖИ ПРИ ПОЛЬЗОВАНИИ ПРИРОДНЫМИ РЕСУРСАМИ**	**13 032**
000 1 12 01000 01 0000 120	**Плата за негативное воздействие на окружающую среду**	**13 032**
000 1 12 01010 01 0000 120	Плата за выбросы загрязняющих веществ в атмосферный воздух стационарными объектами	2 766
000 1 12 01030 01 0000 120	Плата за выбросы загрязняющих веществ в водные объекты	5 074
000 1 12 01040 01 0000 120	Плата за размещение отходов производства и потребления	5 192
000 1 13 00000 00 0000 000	**ДОХОДЫ ОТ ОКАЗАНИЯ ПЛАТНЫХ УСЛУГ (РАБОТ) И КОМПЕНСАЦИИ ЗАТРАТ ГОСУДАРСТВА**	**2 700**

Вестник муниципального образования
«Городской округ Подольск Московской области»
Дата выхода в свет: 21 октября 2019 года
Распространяется бесплатно

Учредители:
Совет депутатов Городского округа Подольск
Администрация Городского округа Подольск
Ответственный за выпуск: В.Э. Маляренко

Отпечатано в типографии:
ОАО «Подольская фабрика офсетной печати»
Московская область, г. Подольск, Революционный пр-т, д. 80/42
Тираж 650 экземпляров

000 1 13 01000 00 0000 130	Доходы от оказания платных услуг (работ)	100
000 1 13 01500 00 0000 130	Плата за оказание услуг по присоединению объектов дорожного сервиса к автомобильным дорогам общего пользования	100
742 1 13 01530 04 0000 130	Плата за оказание услуг по присоединению объектов дорожного сервиса к автомобильным дорогам общего пользования местного значения, зачисляемая в бюджеты городских округов	100
000 1 13 02000 00 0000 130	Доходы от компенсации затрат государства	2 600
000 1 13 02990 00 0000 130	Прочие доходы от компенсации затрат государства	2 600
000 1 13 02994 04 0000 130	Прочие доходы от компенсации затрат бюджетов городских округов	2 400
701 1 13 02994 04 0001 130	Прочие доходы от компенсации затрат бюджетов городских округов *(средства от возмещения затрат по коммунальным платежам)*	200
000 1 14 00000 00 0000 000	**ДОХОДЫ ОТ ПРОДАЖИ МАТЕРИАЛЬНЫХ И НЕМАТЕРИАЛЬНЫХ АКТИВОВ**	**178 055**
000 1 14 01000 00 0000 410	Доходы от продажи квартир	3 500
705 1 14 01040 04 0000 410	Доходы от продажи квартир, находящихся в собственности городских округов	3 500
000 1 14 02000 00 0000 410	Доходы от реализации имущества, находящегося в государственной и муниципальной собственности (за исключением движимого имущества бюджетных и автономных учреждений, а также имущества государственных и муниципальных унитарных предприятий, в том числе казенных)	71 121
000 1 14 02040 04 0000 410	Доходы от реализации имущества, находящегося в собственности городских округов (за исключением движимого имущества муниципальных бюджетных и автономных учреждений, а также имущества муниципальных унитарных предприятий, в том числе казенных), в части реализации основных средств по указанному имуществу	71 121
705 1 14 02043 04 0000 410	Доходы от реализации иного имущества, находящегося в собственности городских округов (за исключением имущества муниципальных бюджетных и автономных учреждений, а также имущества муниципальных унитарных предприятий, в том числе казенных), в части реализации основных средств по указанному имуществу	71 121
000 1 14 06000 00 0000 430	Доходы от продажи земельных участков, находящихся в государственной и муниципальной собственности	103 434
000 1 14 06010 00 0000 430	Доходы от продажи земельных участков, государственная собственность на которые не разграничена	103 434
705 1 14 06012 04 0000 430	Доходы от продажи земельных участков, государственная собственность на которые не разграничена и которые расположены в границах городских округов	103 434
000 1 16 00000 00 0000 000	**ШТРАФЫ, САНКЦИИ, ВОЗМЕЩЕНИЕ УЩЕРБА**	**32 915**
000 1 16 03000 00 0000 140	Денежные взыскания (штрафы) за нарушение законодательства о налогах и сборах	4 542
000 1 16 03010 01 0000 140	Денежные взыскания (штрафы) за нарушение законодательства о налогах и сборах, предусмотренные статьями 116, 118, статьей 119.1, пунктами 1 и 2 статьи 120, статьями 125, 126, 128, 129, 129.1, 132, 133, 134, 135, 135.1 Налогового кодекса Российской Федерации	4 542
000 1 16 06000 01 0000 140	Денежные взыскания (штрафы) за нарушение законодательства о применении контрольно-кассовой техники при осуществлении наличных денежных расчетов и (или) расчетов с использованием платежных карт	197
000 1 16 08000 01 0000 140	Денежные взыскания (штрафы) за административные правонарушения в области государственного регулирования производства и оборота этилового спирта, алкогольной, спиртосодержащей и табачной продукции	2 534
000 1 16 18000 00 0000 140	Денежные взыскания (штрафы) за нарушение бюджетного законодательства Российской Федерации	132
000 1 16 18000 04 0000 140	Денежные взыскания (штрафы) за нарушение бюджетного законодательства (в части бюджетов городских округов)	132
000 1 16 25000 00 0000 140	Денежные взыскания (штрафы) за нарушение законодательства Российской Федерации о недрах, об особо охраняемых природных территориях, об охране и использовании животного мира, об экологической экспертизе, в области охраны окружающей среды, о рыболовстве и сохранении водных биологических ресурсов, земельного законодательства, лесного законодательства, водного законодательства	5 102
000 1 16 25050 01 0000 140	Денежные взыскания (штрафы) за нарушение законодательства в области охраны окружающей среды	3 193
000 1 16 25060 01 0000 140	Денежные взыскания (штрафы) за нарушение земельного законодательства	1 909
000 1 16 28000 01 0000 140	Денежные взыскания (штрафы) за нарушение законодательства в области обеспечения санитарно-эпидемиологического благополучия человека и законодательства в сфере защиты прав потребителей	8 492
000 1 16 30000 01 0000 140	Денежные взыскания (штрафы) за правонарушения в области дорожного движения	625
000 1 16 30030 01 0000 140	Прочие денежные взыскания (штрафы) за правонарушения в области дорожного движения	625
000 1 16 33000 00 0000 140	Денежные взыскания (штрафы) за нарушение законодательства Российской Федерации о контрактной системе в сфере закупок товаров, работ, услуг для обеспечения государственных и муниципальных нужд	1 086
000 1 16 33040 04 0000 140	Денежные взыскания (штрафы) за нарушение законодательства РФ о контрактной системе в сфере закупок товаров, работ, услуг для обеспечения государствееных и муниципальных нужд для нужд городских округов	1 086
000 1 16 40000 01 0000 140	Денежные взыскания (штрафы) за нарушение миграционного законодательства Российской Федерации	1 185
000 1 16 43000 01 0000 140	Денежные взыскания (штрафы) за нарушение законодательства Российской Федерации об административных правонарушениях, предусмотренные статьей 20.25 Кодекса Российской Федерации об административных правонарушениях	1 185
000 1 16 90000 00 0000 140	Прочие поступления от денежных взысканий (штрафов) и иных сумм в возмещение ущерба	9 020
000 1 16 90040 04 0000 140	Прочие поступления от денежных взысканий (штрафов) и иных сумм в возмещение ущерба, зачисляемые в бюджеты городских округов	9 020
000 1 17 00000 00 0000 000	**ПРОЧИЕ НЕНАЛОГОВЫЕ ДОХОДЫ**	**162 947**
000 1 17 05000 00 0000 180	Прочие неналоговые доходы	162 947
000 1 17 05040 04 0000 180	Прочие неналоговые доходы бюджетов городских округов	162 947
703 1 17 05040 04 0001 180	Прочие неналоговые доходы бюджетов городских округов *(средства от участия в реализации инвестиционных контрактов (договоров) на строительство объектов недвижимости нежилого назначения)*	7 621
703 1 17 05040 04 0002 180	Прочие неналоговые доходы бюджетов городских округов (*средства от участия в реализации инвестиционных контрактов (договоров) на строительство объектов недвижимости жилого назначения)*	87 966
703 1 17 05040 04 0003 180	Прочие неналоговые доходы бюджетов городских округов *(средства от проведения аукциона на право заключить договор о развитии застроенной территории)*	46 210
701 1 17 05040 04 0004 180	Прочие неналоговые доходы бюджетов городских округов *(средства от проведения конкурса на право заключить договор на размещение нестационарных торговых объектов)*	20 000
742 1 17 05040 04 0006 180	Прочие неналоговые доходы бюджетов городских округов *(плата за возмещение ущерба окружающей природной среде, причиненного в результате вырубки деревьев)*	1 150
	ИТОГО налоговых и неналоговых доходов	**6 060 935**
000 2 00 00000 00 0000 000	**БЕЗВОЗМЕЗДНЫЕ ПОСТУПЛЕНИЯ**	**8 337 951,896**
000 2 02 00000 00 0000 000	**БЕЗВОЗМЕЗДНЫЕ ПОСТУПЛЕНИЯ ОТ ДРУГИХ БЮДЖЕТОВ БЮДЖЕТНОЙ СИСТЕМЫ РОССИЙСКОЙ ФЕДЕРАЦИИ**	**8 327 786,911**
000 2 02 10000 00 0000 150	**Дотации бюджетам бюджетной системы Российской Федерации**	**38 216**
000 2 02 15001 00 0000 150	Дотации на выравнивание бюджетной обеспеченности	38 216
770 2 02 15001 04 0000 150	Дотации бюджетам городских округов на выравнивание бюджетной обеспеченности	38 216
000 2 02 20000 00 0000 150	**Субсидии бюджетам бюджетной системы Российской Федерации (межбюджетные субсидии)**	**2 411 552,991**
000 2 02 20216 04 0000 150	Субсидии бюджетам на осуществление дорожной деятельности в отношении автомобильных дорог общего пользования, а также капитального ремонта и ремонта дворовых территорий многоквартирных домов, проездов к дворовым территориям многоквартирных домов населенных пунктов	**108 209**
742 2 02 20216 04 0001 150	Субсидии бюджетам городских округов на осуществление дорожной деятельности в отношении автомобильных дорог общего пользования, а также капитального ремонта и ремонта дворовых территорий многоквартирных домов, проездов к дворовым территориям многоквартирных домов населенных пунктов *(софинансирование работ по капитальному ремонту и ремонту автомобильных дорог общего пользования местного значения в соответствии с государственной программой Московской области «Развитие и функционирование дорожно-транспортного комплекса»)*	99 830
742 2 02 20216 04 0002 150	Субсидии бюджетам городских округов на осуществление дорожной деятельности в отношении автомобильных дорог общего пользования, а также капитального ремонта и ремонта дворовых территорий многоквартирных домов, проездов к дворовым территориям многоквартирных домов населенных пунктов (*софинансирование работ в целях проведения капитального ремонта и ремонта автомобильных дорог, примыкающих к территориям садоводческих, огороднических и дачных некоммерческих объединений граждан, в соответствии с государственной программой Московской области «Развитие и функционирование дорожно-транспортного комплекса»)*	8 379
000 2 02 20302 00 0000 150	Субсидии бюджетам муниципальных образований на обеспечение мероприятий по переселению граждан из аварийного жилищного фонда, в том числе переселению граждан из аварийного жилищного фонда с учетом необходимости развития малоэтажного жилищного строительства, за счет средств бюджетов	275 845,269
703 2 02 20302 04 0001 150	Субсидии бюджетам городских округов на обеспечение мероприятий по переселению граждан из аварийного жилищного фонда, в том числе переселению граждан из аварийного жилищного фонда с учетом необходимости развития малоэтажного жилищного строительства, за счет средств бюджетов *(на обеспечение мероприятий по устойчивому сокращению непригодного для проживания жилищного фонда в соответствии с государственной программой Московской области «Переселение граждан из аварийного жилищного фонда в Московской области на 2019-2025 годы»)*	275 845,269
000 2 02 25013 00 0000 150	Субсидии бюджетам на сокращение доли загрязненных сточных вод	438 457,34
703 2 02 25013 04 0000 150	Субсидии бюджетам городских округов на сокращение доли загрязненных сточных вод	438 457,34
000 2 02 25027 00 0000 150	Субсидии бюджетам на реализацию мероприятий государственной программы Российской Федерации «Доступная среда»	2 578,54
706 2 02 25027 04 0001 150	Субсидии бюджетам городских округов на реализацию мероприятий государственной программы Российской Федерации «Доступная среда» *(на реализацию мероприятий по созданию в дошкольных образовательных, общеобразовательных организациях, организациях дополнительного образования детей (в том числе в организациях, осуществляющих образовательную деятельность по адаптированным основным общеобразовательным программам) условий для получения детьми-инвалидами качественного образования (общее образование))*	2 578,54
000 2 02 25169 00 0000 150	Субсидии бюджетам на обновление материально-технической базы для формирования у обучающихся современных технологических и гуманитарных навыков	1 605,112
706 2 02 25169 04 0000 150	Субсидии бюджетам городских округов на обновление материально-технической базы для формирования у обучающихся современных технологических и гуманитарных навыков	1 605,112
000 2 02 25210 00 0000 150	Субсидии бюджетам на внедрение целевой модели цифровой образовательной среды в общеобразовательных организациях и профессиональных образовательных организациях	10 777,6
706 2 02 25210 04 0000 150	Субсидии бюджетам городских округов на внедрение целевой модели цифровой образовательной среды в общеобразовательных организациях и профессиональных образовательных организациях	10 777,6
000 2 02 25229 04 0000 150	Субсидии бюджетам на приобретение спортивного оборудования и инвентаря для приведения организаций спортивной подготовки в нормативное состояние	515,45
710 2 02 25229 04 0000 150	Субсидии бюджетам городских округов на приобретение спортивного оборудования и инвентаря для приведения организаций спортивной подготовки в нормативное состояние	515,45
000 2 02 25497 00 0000 150	Субсидии бюджетам на реализацию мероприятий по обеспечению жильем молодых семей	8 170,9
745 2 02 25497 04 0000 150	Субсидии бюджетам городских округов на реализацию мероприятий по обеспечению жильем молодых семей	8 170,9
000 2 02 25555 00 0000 150	Субсидии бюджетам на реализацию программ формирования современной городской среды	50 598,71
742 2 02 25555 04 0002 150	Субсидии бюджетам городских округов на реализацию программ формирования современной городской среды *(на реализацию программ формирования современной городской среды в части ремонта дворовых территорий)*	50 598,71
000 2 02 29999 00 0000 150	Прочие субсидии	1 514 795,07
000 2 02 29999 04 0000 150	Прочие субсидии бюджетам городских округов	1 514 795,07
706 2 02 29999 04 0001 150	Прочие субсидии бюджетам городских округов *(на обеспечение подвоза обучающихся к месту обучения в муниципальные общеобразовательные организации в Московской области, расположенные в сельских населенных пунктах в соответствии с государственной программой Московской области «Образование Подмосковья» на 2017-2025 годы)*	2 570
706 2 02 29999 04 0002 150	Прочие субсидии бюджетам городских округов *(на государственную поддержку частных дошкольных образовательных организаций в Московской области с целью возмещения расходов на присмотр и уход, содержание имущества и арендную плату за использование помещений в соответствии с государственной программой Московской области «Образование Подмосковья» на 2017-2025 годы)*	15 910
745 2 02 29999 04 0003 150	Прочие субсидии бюджетам городских округов *(на мероприятия по организации отдыха детей в каникулярное время в соответствии с государственной программой Московской области «Социальная защита населения Московской области» на 2017-2021 годы)*	16 243
703 2 02 29999 04 0005 150	Прочие субсидии бюджетам городских округов *(на проектирование и строительство дошкольных образовательных организаций в соответствии с государственной программой Московской области «Строительство объектов социальной инфраструктуры»)*	6 484
703 2 02 29999 04 0006 150	Прочие субсидии бюджетам городских округов *(на капитальные вложения в общеобразовательные организации в целях обеспечения односменного режима обучения в соответствии с государственной программой Московской области «Строительство объектов социальной инфраструктуры»)*	1 105 554,75
703 2 02 29999 04 0009 150	Прочие субсидии бюджетам городских округов *(на строительство (реконструкцию) муниципальных стадионов в соответствии с государственной программой Московской области «Строительство объектов социальной инфраструктуры»)*	9 252,9
742 2 02 29999 04 0010 150	Прочие субсидии бюджетам городских округов *(на софинансирование расходов на организацию транспортного обслуживания населения по муниципальным маршрутам регулярных перевозок по регулируемым тарифам в соответствии с государственной программой Московской области «Развитие и функционирование дорожно-транспортного комплекса»)*	94 703
706 2 02 29999 04 0011 150	Прочие субсидии бюджетам городских округов *(мероприятия по проведению капитального ремонта в муниципальных общеобразовательных организациях в Московской области в соответствии с государственной программой Московской области «Образование Подмосковья»)*	43 146
702 2 02 29999 04 0012 150	Прочие субсидии бюджетам городских округов *(на предоставление доступа к электронным сервисам цифровой инфраструктуры в сфере жилищно-коммунального хозяйства в соответствии с государственной программой Московской области «Цифровое Подмосковье)*	4 745
702 2 02 29999 04 0014 150	Прочие субсидии бюджетам городских округов *(на ремонт подъездов в многоквартирных домах в соответствии с государственной программой Московской области «Формирование современной комфортной городской среды»)*	47 400,29
742 2 02 29999 04 0015 150	Прочие субсидии бюджетам городских округов *(на приобретение коммунальной техники в соответствии с государственной программой Московской области «Формирование современной комфортной городской среды»)*	9 497,74
706 2 02 29999 04 0016 150	Прочие субсидии бюджетам городских округов *(на мероприятия по созданию в дошкольных образовательных, общеобразовательных организациях, организациях дополнительного образования детей (в том числе в организациях, осуществляющих образовательную деятельность по адаптированным основным общеобразовательным программам) условий для получения детьми-инвалидами качественного образования в соответствии с государственной программой Московской области «Социальная защита населения Московской области»)*	2 371
706 2 02 29999 04 0017 150	Прочие субсидии бюджетам городских округов *(на приобретение автобусов для доставки обучающихся в общеобразовательные организации в Московской области, расположенные в сельских населенных пунктах, в соответствии с государственной программой Московской области «Образование Подмосковья»)*	1 680
706 2 02 29999 04 0018 150	Прочие субсидии бюджетам городских округов *(на закупку оборудования для дошкольных образовательных организаций муниципальных образований Московской области - победителей областного конкурса на присвоение статуса Региональной инновационной площадки Московской области в соответствии с государственной программой Московской области «Образование Подмосковья»)*	2 000
706 2 02 29999 04 0019 150	Прочие субсидии бюджетам городских округов *(на компенсацию оплаты основного долга по ипотечному жилищному кредиту в соответствии с государственной программой Московской области «Жилище»)*	224
706 2 02 29999 04 0020 150	Прочие субсидии бюджетам городских округов *(на оснащение планшетными компьютерами общеобразовательных организаций в Московской области в соответствии с государственной программой Московской области «Цифровое Подмосковье»)*	3 562
706 2 02 29999 04 0021 150	Прочие субсидии бюджетам городских округов *(на оснащение мультимедийными проекторами и экранами для мультимедийных проекторов общеобразовательных организаций в Московской области в соответствии с государственной программой Московской области «Цифровое Подмосковье»)*	14 166
742 2 02 29999 04 0022 150	Прочие субсидии бюджетам городских округов *(на обустройство и установку детских игровых площадок на территории муниципальных образований Московской области в соответствии с государственной программой Московской области «Формирование современной комфортной городской среды»)*	25 740
742 2 02 29999 04 0023 150	Прочие субсидии бюджетам городских округов *(на комплексное благоустройство территорий муниципальных образований Московской области в соответствии с государственной программой Московской области «Формирование современной комфортной городской среды»)*	1 027,05
701 2 02 29999 04 0025 150	Прочие субсидии бюджетам городских округов *(на софинансирование расходов на повышение заработной платы работникам муниципальных архивных учреждений, находящихся на территории Московской области, в соответствии с государственной программой Московской области «Культура Подмосковья»)*	457
703 2 02 29999 04 0026 150	Прочие субсидии бюджетам городских округов *(на строительство (реконструкцию) объектов дополнительного образования в соответствии с государственной программой Московской области «Строительство объектов социальной инфраструктуры»)*	77 742
742 2 02 29999 04 0027 150	Прочие субсидии бюджетам городских округов *(на реализацию мероприятий, связанных с запуском Московских центральных диаметров, в соответствии с государственной программой Московской области «Формирование современной комфортной городской среды»)*	28 319,34
706 2 02 29999 04 0028 150	Прочие субсидии бюджетам городских округов *(на укрепление материально-технической базы общеобразовательных организаций, команды которых заняли 1-5 места на соревнованиях «Веселые старты» среди команд общеобразовательных организаций Московской области на призы Губернатора Московской области, в соответствии с государственной программой Московской области «Образование Подмосковья»)*	2 000
000 2 02 30000 00 0000 150	**Субвенции бюджетам бюджетной системы Российской Федерации**	**5 379 182**
000 2 02 30022 00 0000 150	Субвенции бюджетам муниципальных образований на предоставление гражданам субсидий на оплату жилого помещения и коммунальных услуг	130 802
701 2 02 30022 04 0001 150	Субвенции бюджетам городских округов на предоставление гражданам субсидий на оплату жилого помещения и коммунальных услуг *(на организацию предоставления гражданам Российской Федерации, имеющим место жительства в Московской области, субсидий на оплату жилого помещения и коммунальных услуг)*	130 802
000 2 02 30024 00 0000 150	Субвенции местным бюджетам на выполнение передаваемых полномочий субъектов Российской Федерации	266 604
000 2 02 30024 04 0000 150	Субвенции бюджетам городских округов на выполнение передаваемых полномочий субъектов Российской Федерации	266 604
706 2 02 30024 04 0001 150	Субвенции бюджетам городских округов на выполнение передаваемых полномочий субъектов Российской Федерации *(на частичную компенсацию стоимости питания отдельным категориям обучающихся в муниципальных общеобразовательных организациях в Московской области и в частных общеобразовательных организациях в Московской области, осуществляющих образовательную деятельность по имеющим государственную аккредитацию основным общеобразовательным программам, обучающимся по очной форме обучения)*	197 775

706 2 02 30024 04 0002 150	Субвенции бюджетам городских округов на выполнение передаваемых полномочий субъектов Российской Федерации *(на реализацию мер социальной поддержки и социального обеспечения детей-сирот и детей, оставшихся без попечения родителей, лиц из их числа в муниципальных и частных организациях в Московской области для детей-сирот и детей, оставшихся без попечения родителей)*	4 079
706 2 02 30024 04 0003 150	Субвенции бюджетам городских округов на выполнение передаваемых полномочий субъектов Российской Федерации (на оплату расходов, связанных с компенсацией проезда к месту учебы и *обратно отдельным категориям обучающихся по очной форме обучения муниципальных общеобразовательных организаций в Московской области)*	390
701 2 02 30024 04 0005 150	Субвенции бюджетам городских округов на выполнение передаваемых полномочий субъектов Российской Федерации *(на обеспечение переданного государственного полномочия Московской области по созданию комиссий по делам несовершеннолетних и защите их прав городских округов и муниципальных районов)*	12 375
701 2 02 30024 04 0006 150	Субвенции бюджетам городских округов на выполнение передаваемых полномочий субъектов Российской Федерации *(на обеспечение переданных муниципальным районам и городским округам Московской области государственных полномочий по временному хранению, комплектованию, учету и использованию архивных документов, относящихся к собственности Московской области и временно хранящихся в муниципальных архивах)*	9 623
703 2 02 30024 04 0007 150	Субвенции бюджетам городских округов на выполнение передаваемых полномочий субъектов Российской Федерации *(для осуществления переданных государственных полномочий в соответствии с Законом Московской области №107/2014-ОЗ «О наделении органов местного самоуправления муниципальных образований Московской области отдельными государственными полномочиями Московской области)*	3 763
705 2 02 30024 04 0008 150	Субвенции бюджетам городских округов на выполнение передаваемых полномочий субъектов Российской Федерации *(для осуществления государственных полномочий Московской области в области земельных отношений)*	17 181
702 2 02 30024 04 0009 150	Субвенции бюджетам городских округов на выполнение передаваемых полномочий субъектов Российской Федерации *(на осуществление переданных полномочий Московской области по организации проведения мероприятий по отлову и содержанию безнадзорных животных)*	147,474
742 2 02 30024 04 0009 150	Субвенции бюджетам городских округов на выполнение передаваемых полномочий субъектов Российской Федерации *(на осуществление переданных полномочий Московской области по организации проведения мероприятий по отлову и содержанию безнадзорных животных)*	20 187,526
701 2 02 30024 04 0010 150	Субвенции бюджетам городских округов на выполнение передаваемых полномочий субъектов Российской Федерации *(на создание административных комиссий, уполномоченных рассматривать дела об административных правонарушениях в сфере благоустройства)*	612
703 2 02 30024 04 0011 150	Субвенции бюджетам городских округов на выполнение передаваемых полномочий субъектов Российской Федерации *(на осуществление отдельных государственных полномочий в части подготовки и направления уведомлений о соответствии (несоответствии) указанных в уведомлении о планируемом строительстве параметров объекта индивидуального жилищного строительства или садового дома установленным параметрам и допустимости размещения объекта индивидуального жилищного строительства или садового дома на земельном участке, уведомлений о соответствии (несоответствии) построенных или реконструированных объектов индивидуального жилищного строительства или садового дома требованиям законодательства о градостроительной деятельности)*	471
000 2 02 30029 00 0000 150	Субвенции бюджетам на компенсацию части платы, взимаемой с родителей (законных представителей) за присмотр и уход за детьми, посещающими образовательные организации, реализующие образовательные программы дошкольного образования	141 636
706 2 02 30029 04 0001 150	Субвенции бюджетам городских округов на компенсацию части платы, взимаемой с родителей (законных представителей) за присмотр и уход за детьми, посещающими образовательные организации, реализующие образовательные программы дошкольного образования *(на выплату компенсации родительской платы за присмотр и уход за детьми, осваивающими образовательные программы дошкольного образования в организациях Московской области, осуществляющих образовательную деятельность)*	141 636
000 2 02 35082 00 0000 150	Субвенции бюджетам муниципальных образований на предоставление жилых помещений детям-сиротам и детям, оставшимся без попечения родителей, лицам из их числа по договорам найма специализированных жилых помещений	100 733
705 2 02 35082 04 0000 150	Субвенции бюджетам городских округов на предоставление жилых помещений детям-сиротам и детям, оставшимся без попечения родителей, лицам из их числа по договорам найма специализированных жилых помещений	100 733
000 2 02 35120 00 0000 150	Субвенции бюджетам на осуществление полномочий по составлению (изменению) списков кандидатов в присяжные заседатели федеральных судов общей юрисдикции в Российской Федерации	2 079
701 2 02 35120 04 0000 150	Субвенции бюджетам городских округов на осуществление полномочий по составлению (изменению) списков кандидатов в присяжные заседатели федеральных судов общей юрисдикции в Российской Федерации	2 079
000 2 02 39999 00 0000 150	Прочие субвенции	4 737 328
000 2 02 39999 04 0000 150	Прочие субвенции бюджетам городских округов	4 737 328
706 2 02 39999 04 0001 150	Прочие субвенции бюджетам городских округов *(на финансовое обеспечение государственных гарантий реализации прав граждан на получение общедоступного и бесплатного дошкольного, начального общего, основного общего, среднего общего образования в муниципальных общеобразовательных организациях в Московской области, обеспечение дополнительного образования детей в муниципальных общеобразовательных организациях в Московской области, включая расходы на оплату труда, приобретение учебников и учебных пособий, средств обучения, игр, игрушек (за исключением расходов на содержание зданий и оплату коммунальных услуг)*	2 812 523
706 2 02 39999 04 0002 150	Прочие субвенции бюджетам городских округов *(на финансовое обеспечение получения гражданами дошкольного, начального общего, основного общего, среднего общего образования в частных общеобразовательных организациях в Московской области, осуществляющих образовательную деятельность по имеющим государственную аккредитацию основным общеобразовательным программам, включая расходы на оплату труда, приобретение учебников и учебных пособий, средств обучения, игр, игрушек (за исключением расходов на содержание зданий и оплату коммунальных услуг)*	36 595
706 2 02 39999 04 0003 150	Прочие субвенции бюджетам городских округов *(обеспечение получения гражданами дошкольного образования в частных дошкольных образовательных организациях в Московской области, включая расходы на оплату труда, приобретение учебников и учебных пособий, средств обучения, игр, игрушек (за исключением расходов на содержание зданий и оплату коммунальных услуг)*	24 385
706 2 02 39999 04 0004 150	Прочие субвенции бюджетам городских округов *(на финансовое обеспечение государственных гарантий реализации прав граждан на получение общедоступного и бесплатного дошкольного образования в муниципальных дошкольных образовательных организациях в Московской области, включая расходы на оплату труда, приобретение учебников и учебных пособий, средств обучения, игр, игрушек (за исключением расходов на содержание зданий и оплату коммунальных услуг)*	1 814 884
701 2 02 39999 04 0005 150	Прочие субвенции бюджетам городских округов *(на обеспечение полноценным питанием беременных женщин, кормящих матерей, а также детей в возрасте до трех лет в Московской области)*	48 941
000 2 02 40000 00 0000 150	**ИНЫЕ МЕЖБЮДЖЕТНЫЕ ТРАНСФЕРТЫ**	**498 835,92**
000 2 02 45519 00 0000 150	Межбюджетные трансферты, передаваемые бюджетам на поддержку отрасли культуры	150
707 2 02 45519 04 0001 150	Межбюджетные трансферты, передаваемые бюджетам городских округов на поддержку отрасли культуры *(на государственную поддержку лучших работников сельских учреждений культуры)*	50
707 2 02 45519 04 0002 150	Межбюджетные трансферты, передаваемые бюджетам городских округов на поддержку отрасли культуры *(на государственную поддержку лучших сельских учреждений культуры)*	100
000 2 02 49999 00 0000 150	Прочие межбюджетные трансферты, передаваемые бюджетам	498 685,92
000 2 02 49999 04 0000 150	Прочие межбюджетные трансферты, передаваемые бюджетам городских округов	498 685,92
706 2 02 49999 04 0001 150	Прочие межбюджетные трансферты, передаваемые бюджетам городских округов (*на проведение капитального ремонта в муниципальных общеобразовательных организациях в Московской области)*	122 128
706 2 02 49999 04 0002 150	Прочие межбюджетные трансферты, передаваемые бюджетам городских округов *(на создание центров образования цифрового и гуманитарного профилей)*	249
742 2 02 49999 04 0003 150	Прочие межбюджетные трансферты, передаваемые бюджетам городских округов *(на дополнительные мероприятия по развитию жилищно-коммунального хозяйства и социально-культурной сферы)*	11 930
710 2 02 49999 04 0004 150	Прочие межбюджетные трансферты, передаваемые бюджетам городских округов *(на дополнительные мероприятия по развитию жилищно-коммунального хозяйства и социально-культурной сферы)*	2 300
701 2 02 49999 04 0005 150	Прочие межбюджетные трансферты, передаваемые бюджетам городских округов *(на дополнительные мероприятия по развитию жилищно-коммунального хозяйства и социально-культурной сферы)*	1 800
706 2 02 49999 04 0006 150	Прочие межбюджетные трансферты, передаваемые бюджетам городских округов *(на дополнительные мероприятия по развитию жилищно-коммунального хозяйства и социально-культурной сферы)*	3 258
707 2 02 49999 04 0007 150	Прочие межбюджетные трансферты, передаваемые бюджетам городских округов *(на дополнительные мероприятия по развитию жилищно-коммунального хозяйства и социально-культурной сферы)*	1 630
702 2 02 49999 04 0008 150	Прочие межбюджетные трансферты, передаваемые бюджетам городских округов *(на погашение кредиторской задолженности за выполненные работы по ликвидации несанкционированных свалок и навалов мусора в 2018 году)*	10 817,92
770 2 02 49999 04 0009 150	Прочие межбюджетные трансферты, передаваемые бюджетам городских округов (иные межбюджетные трансферты в форме дотации)	343 073
707 2 02 49999 04 0010 150	Прочие межбюджетные трансферты, передаваемые бюджетам городских округов *(на адресное финансирование муниципальных учреждений дополнительного образования сферы культуры Московской области, направленное на поддержку одаренных детей)*	1 500

000 2 07 00000 00 0000 150	**ПРОЧИЕ БЕЗВОЗМЕЗДНЫЕ ПОСТУПЛЕНИЯ**	**10 164,985**
000 2 07 04050 04 0000 150	Прочие безвозмездные поступления в бюджеты городских округов	10 164,985
	ИТОГО доходов	**14 398 886,896**

Приложение 2
к решению Совета депутатов Городского округа Подольск от 16.10.2019 г. №64/1
«О внесении изменений и дополнений в решение Совета депутатов Городского округа Подольск
от 20.12.2018 №55/1 «О бюджете Городского округа Подольск на 2019 год
и на плановый период 2020 и 2021 годов»
«Приложение 2
к решению Совета депутатов Городского округа Подольск от 20.12.2018 г. № 55/1
«О бюджете Городского округа Подольск на 2019 год
и на плановый период 2020 и 2021 годов

Перечень главных администраторов доходов бюджета Городского округа Подольск

Код администратора	Код классификации доходов	Наименование
Главные администраторы доходов бюджета Городского округа Подольск – органы исполнительной власти муниципального образования «Городской округ Подольск Московской области»		
701	**Администрация Городского округа Подольск ИНН 5036154853 КПП 503601001**	
701	1 08 07150 01 1000 110	Государственная пошлина за выдачу разрешения на установку рекламной конструкции (сумма платежа)
701	1 08 07150 01 4000 110	Государственная пошлина за выдачу разрешения на установку рекламной конструкции (прочие поступления)
701	1 11 09044 04 0002 120	Прочие поступления от использования имущества, находящегося в собственности городских округов (за исключением имущества муниципальных бюджетных и автономных учреждений, а также имущества муниципальных унитарных предприятий, в том числе казенных) (*средства по договору коммерческого найма жилого помещения муниципального жилищного фонда)*
701	1 11 09044 04 0003 120	Прочие поступления от использования имущества, находящегося в собственности городских округов (за исключением имущества муниципальных бюджетных и автономных учреждений, а также имущества муниципальных унитарных предприятий, в том числе казенных) (*средства от проведения аукциона на право заключения договора на установку и эксплуатацию рекламных конструкций на объектах муниципальной собственности)*
701	1 13 01994 04 0000 130	Прочие доходы от оказания платных услуг (работ) получателями средств бюджетов городских округов
701	1 13 01994 04 0001 130	Прочие доходы от оказания платных услуг (работ) получателями средств бюджетов городских округов *(проведение предрейсового осмотра водителей сторонних организаций)*
701	1 13 02994 04 0000 130	Прочие доходы от компенсации затрат бюджетов городских округов
701	1 13 02994 04 0001 130	Прочие доходы от компенсации затрат бюджетов городских округов *(средства от возмещения затрат по коммунальным платежам)*
701	1 15 02040 04 0000 140	Платежи, взимаемые органами местного самоуправления (организациями) городских округов за выполнение определенных функций
701	1 15 03040 04 0000 140	Сборы за выдачу лицензий органами местного самоуправления городских округов
701	1 16 18040 04 0000 140	Денежные взыскания (штрафы) за нарушение бюджетного законодательства (в части бюджетов городских округов)
701	1 16 21040 04 0000 140	Денежные взыскания (штрафы) и иные суммы, взыскиваемые с лиц, виновных в совершении преступлений, и в возмещение ущерба имуществу, зачисляемые в бюджеты городских округов
701	1 16 23041 04 0000 140	Доходы от возмещения ущерба при возникновении страховых случаев по обязательному страхованию гражданской ответственности, когда выгодоприобретателями выступают получатели средств бюджетов городских округов
701	1 16 32000 04 0000 140	Денежные взыскания, налагаемые в возмещение ущерба, причиненного в результате незаконного или нецелевого использования бюджетных средств (в части бюджетов городских округов)
701	1 16 33040 04 0000 140	Денежные взыскания (штрафы) за нарушение законодательства Российской Федерации о контрактной системе в сфере закупок товаров, работ, услуг для обеспечения государственных и муниципальных нужд для нужд городских округов
701	1 16 42040 04 0000 140	Денежные взыскания (штрафы) за нарушение условий договоров (соглашений) о предоставлении бюджетных кредитов за счет средств бюджетов городских округов
701	1 16 90040 04 0000 140	Прочие поступления от денежных взысканий (штрафов) и иных сумм в возмещение ущерба, зачисляемые в бюджеты городских округов
701	1 17 01040 04 0000 180	Невыясненные поступления, зачисляемые в бюджеты городских округов
701	1 17 05040 04 0000 180	Прочие неналоговые доходы бюджетов городских округов
701	1 17 05040 04 0004 180	Прочие неналоговые доходы бюджетов городских округов *(средства от проведения конкурса на право заключить договор на размещение нестационарных торговых объектов)*
701	1 17 05040 04 0005 180	Прочие неналоговые доходы бюджетов городских округов *(единовременная плата за резервирование места для семейного (родового) захоронения, превышающего размер бесплатно предоставляемого места для родственного захоронения)*
701	2 02 29999 04 0004 150	Прочие субсидии бюджетам городских округов *(на дооснащение материально-техническими средствами многофункциональных центров предоставления государственных и муниципальных услуг, действующих на территории Московской области, для организации предоставления государственных услуг по регистрации рождения и смерти в соответствии с государственной программой Московской области «Цифровое Подмосковье»)*
701	2 02 29999 04 0025 150	Прочие субсидии бюджетам городских округов *(на софинансирование расходов на повышение заработной платы работникам муниципальных архивных учреждений, находящихся на территории Московской области, в соответствии с государственной программой Московской области «Культура Подмосковья»)*
701	2 02 30022 04 0001 150	Субвенции бюджетам городских округов на предоставление гражданам субсидий на оплату жилого помещения и коммунальных услуг *(на организацию предоставления гражданам Российской Федерации, имеющим местожительства в Московской области, субсидий на оплату жилого помещения и коммунальных услуг)*
701	2 02 30024 04 0005 150	Субвенции бюджетам городских округов на выполнение передаваемых полномочий субъектов Российской Федерации (*на обеспечение переданного государственного полномочия Московской области по созданию комиссий по делам несовершеннолетних и защите их прав городских округов и муниципальных районов*)
701	2 02 30024 04 0006 150	Субвенции бюджетам городских округов на выполнение передаваемых полномочий субъектов Российской Федерации *(на обеспечение переданных муниципальным районам и городским округам Московской области государственных полномочий по временному хранению, комплектованию, учету и использованию архивных документов, относящихся к собственности Московской области и временно хранящихся в муниципальных архивах)*
701	2 02 30024 04 0010 150	Субвенции бюджетам городских округов на выполнение передаваемых полномочий субъектов Российской Федерации *(на создание административных комиссий, уполномоченных рассматривать дела об административных правонарушениях в сфере благоустройства)*
701	2 02 35120 04 0000 150	Субвенции бюджетам городских округов на осуществление полномочий по составлению (изменению) списков кандидатов в присяжные заседатели федеральных судов общей юрисдикции в Российской Федерации
701	2 02 39999 04 0005 150	Прочие субвенции бюджетам городских округов *(на обеспечение полноценным питанием беременных женщин, кормящих матерей, а также детей в возрасте до трех лет в Московской области)*
701	2 02 49999 04 0005 150	Прочие межбюджетные трансферты, передаваемые бюджетам городских округов *(на дополнительные мероприятия по развитию жилищно-коммунального хозяйства и социально-культурной сферы)*
701	2 07 04050 04 0000 150	Прочие безвозмездные поступления в бюджеты городских округов
701	2 18 04010 04 0000 150	Доходы бюджетов городских округов от возврата бюджетными учреждениями остатков субсидий прошлых лет
701	2 19 35120 04 0000 150	Возврат остатков субвенций на осуществление полномочий по составлению (изменению) списков кандидатов в присяжные заседатели федеральных судов общей юрисдикции в Российской Федерации из бюджетов городских округов
701	2 19 35485 04 0000 150	Возврат остатков субвенций на обеспечение жильем граждан, уволенных с военной службы (службы), и приравненных к ним лиц из бюджетов городских округов
701	2 19 60010 04 0000 150	Возврат прочих остатков субсидий, субвенций и иных межбюджетных трансфертов, имеющих целевое назначение, прошлых лет из бюджетов городских округов
702	**Комитет по жилищно-коммунальному хозяйству Администрации Городского округа Подольск ИНН 5036154797 КПП 503601001**	
702	1 11 09044 04 0001 120	Прочие поступления от использования имущества, находящегося в собственности городских округов (за исключением имущества муниципальных бюджетных и автономных учреждений, а также имущества муниципальных унитарных предприятий, в том числе казенных) *(средства за наём муниципального жилья)*
702	1 13 02994 04 0000 130	Прочие доходы от компенсации затрат бюджетов городских округов
702	1 16 33040 04 0000 140	Денежные взыскания (штрафы) за нарушение законодательства Российской Федерации о контрактной системе в сфере закупок товаров, работ, услуг для обеспечения государственных и муниципальных нужд для нужд городских округов
702	1 16 90040 04 0000 140	Прочие поступления от денежных взысканий (штрафов) и иных сумм в возмещение ущерба, зачисляемые в бюджеты городских округов
702	1 17 01040 04 0000 180	Невыясненные поступления, зачисляемые в бюджеты городских округов
702	1 17 05040 04 0000 180	Прочие неналоговые доходы бюджетов городских округов
702	2 02 29999 04 0012 150	Прочие субсидии бюджетам городских округов *(на предоставление доступа к электронным сервисам цифровой инфраструктуры в сфере жилищно-коммунального хозяйства в соответствии с государственной программой Московской области «Цифровое Подмосковье)*
702	2 02 29999 04 0013 150	Прочие субсидии бюджетам городских округов *(на установку камер видеонаблюдения в подъездах многоквартирных домов в соответствии с государственной программой Московской области «Формирование современной комфортной городской среды»)*
702	2 02 29999 04 0014 150	Прочие субсидии бюджетам городских округов *(на ремонт подъездов в многоквартирных домах в соответствии с государственной программой Московской области «Формирование современной комфортной городской среды»)*
702	2 02 49999 04 0008 150	Прочие межбюджетные трансферты, передаваемые бюджетам городских округов *(на погашение кредиторской задолженности за выполненные работы по ликвидации несанкционированных свалок и навалов мусора в 2018 году)*
702	2 07 04050 04 0000 150	Прочие безвозмездные поступления в бюджеты городских округов
702	2 18 04030 04 0000 150	Доходы бюджетов городских округов от возврата иными организациями остатков субсидий прошлых лет
702	2 19 25555 04 0000 150	Возврат остатков субсидий на поддержку государственных программ субъектов Российской Федерации и муниципальных программ формирования современной городской среды из бюджетов городских округов

702	2 19 45160 04 0000 150	Возврат остатков иных межбюджетных трансфертов, передаваемых для компенсации дополнительных расходов, возникших в результате решений, принятых органами власти другого уровня, из бюджетов городских округов
702	2 19 60010 04 0000 150	Возврат прочих остатков субсидий, субвенций и иных межбюджетных трансфертов, имеющих целевое назначение, прошлых лет из бюджетов городских округов
703	**Комитет по строительству и архитектуре Администрации Городского округа Подольск ИНН 5036154765 КПП 503601001**	
703	1 11 09 044 04 0004 120	Прочие поступления от использования имущества, находящегося в собственности городских округов (за исключением имущества муниципальных бюджетных и автономных учреждений, а также имущества муниципальных унитарных предприятий, в том числе казенных) *(плата за размещение объектов на землях или земельных участках, находящихся в муниципальной собственности или собственность на которые не разграничена, расположенных в границах городских округов)*
703	1 13 02994 04 0000 130	Прочие доходы от компенсации затрат бюджетов городских округов
703	1 16 33040 04 0000 140	Денежные взыскания (штрафы) за нарушение законодательства Российской Федерации о контрактной системе в сфере закупок товаров, работ, услуг для обеспечения государственных и муниципальных нужд для нужд городских округов
703	1 16 90040 04 0000 140	Прочие поступления от денежных взысканий (штрафов) и иных сумм в возмещение ущерба, зачисляемые в бюджеты городских округов
703	1 17 01040 04 0000 180	Невыясненные поступления, зачисляемые в бюджеты городских округов
703	1 17 05040 04 0000 180	Прочие неналоговые доходы бюджетов городских округов
703	1 17 05040 04 0001 180	Прочие неналоговые доходы бюджетов городских округов *(средства от участия в реализации инвестиционных контрактов (договоров) на строительство объектов недвижимости нежилого назначения)*
703	1 17 05040 04 0002 180	Прочие неналоговые доходы бюджетов городских округов (*средства от участия в реализации инвестиционных контрактов на строительство объектов недвижимости жилого назначения*)
703	1 17 05040 04 0003 180	Прочие неналоговые доходы бюджетов городских округов (*средства от проведения аукциона на право заключить договор о развитии застроенной территории*)
703	2 02 20302 04 0001 150	Субсидии бюджетам городских округов на обеспечение мероприятий по переселению граждан из аварийного жилищного фонда, в том числе переселению граждан из аварийного жилищного фонда с учетом необходимости развития малоэтажного жилищного строительства, за счет средств бюджетов *(на обеспечение мероприятий по устойчивому сокращению непригодного для проживания жилищного фонда в соответствии с государственной программой Московской области «Переселение граждан из аварийного жилищного фонда в Московской области на 2019-2025 годы»)*
703	2 02 25013 04 0000 150	Субсидии бюджетам городских округов на сокращение доли загрязненных сточных вод
703	2 02 29999 04 0005 150	Прочие субсидии бюджетам городских округов *(на проектирование и строительство дошкольных образовательных организаций в соответствии с государственной программой Московской области «Строительство объектов социальной инфраструктуры»)*
703	2 02 29999 04 0006 150	Прочие субсидии бюджетам городских округов *(на капитальные вложения в общеобразовательные организации в целях обеспечения односменного режима обучения в соответствии с государственной программой Московской области «Строительство объектов социальной инфраструктуры»)*
703	2 02 29999 04 0007 150	Прочие субсидии бюджетам городских округов *(на строительство и реконструкцию объектов очистки сточных вод в соответствии с государственной программой Московской области «Развитие инженерной инфраструктуры и энергоэффективности»)*
703	2 02 29999 04 0009 150	Прочие субсидии бюджетам городских округов *(на строительство (реконструкцию) муниципальных стадионов в соответствии с государственной программой Московской области «Строительство объектов социальной инфраструктуры»)*
703	2 02 29999 04 0026 150	Прочие субсидии бюджетам городских округов *(на строительство (реконструкцию) объектов дополнительного образования в соответствии с государственной программой Московской области «Строительство объектов социальной инфраструктуры»)*
703	2 02 30024 04 0007 150	Субвенции бюджетам городских округов на выполнение передаваемых полномочий субъектов Российской Федерации *(для осуществления переданных государственных полномочий в соответствии с Законом Московской области №107/2014-ОЗ «О наделении органов местного самоуправления муниципальных образований Московской области отдельными государственными полномочиями Московской области)*
703	2 02 30024 04 0011 150	Субвенции бюджетам городских округов на выполнение передаваемых полномочий субъектов Российской Федерации *(на осуществление отдельных государственных полномочий в части подготовки и направления уведомлений о соответствии (несоответствии) указанных в уведомлении о планируемом строительстве параметров объекта индивидуального жилищного строительства или садового дома установленным параметрам и допустимости размещения объекта индивидуального жилищного строительства или садового дома на земельном участке, уведомлений о соответствии (несоответствии) построенных или реконструированных объектов индивидуального жилищного строительства или садового дома требованиям законодательства о градостроительной деятельности)*
703	2 07 04050 04 0000 150	Прочие безвозмездные поступления в бюджеты городских округов
703	2 18 04010 04 0000 150	Доходы бюджетов городских округов от возврата бюджетными учреждениями остатков субсидий прошлых лет
703	2 19 60010 04 0000 150	Возврат прочих остатков субсидий, субвенций и иных межбюджетных трансфертов, имеющих целевое назначение, прошлых лет из бюджетов городских округов
705	**Комитет имущественных и земельных отношений Администрации Городского округа Подольск ИНН 5036154780 КПП 503601001**	
705	1 11 01040 04 0000 120	Доходы в виде прибыли, приходящейся на доли в уставных (складочных) капиталах хозяйственных товариществ и обществ, или дивидендов по акциям, принадлежащим городским округам
705	1 11 02084 04 0000 120	Доходы от размещения сумм, аккумулируемых в ходе проведения аукционов по продаже акций, находящихся в собственности городских округов
705	1 11 05012 04 0000 120	Доходы, получаемые в виде арендной платы за земельные участки, государственная собственность на которые не разграничена и которые расположены в границах городских округов, а также средства от продажи права на заключение договоров аренды указанных земельных участков
705	1 11 05024 04 0000 120	Доходы, получаемые в виде арендной платы, а также средства от продажи права на заключение договоров аренды за земли, находящиеся в собственности городских округов (за исключением земельных участков муниципальных бюджетных и автономных учреждений)
705	1 11 05034 04 0000 120	Доходы от сдачи в аренду имущества, находящегося в оперативном управлении органов управления городских округов и созданных ими учреждений (за исключением имущества муниципальных бюджетных и автономных учреждений)
705	1 11 05074 04 0000 120	Доходы от сдачи в аренду имущества, составляющего казну городских округов (за исключением земельных участков)
705	1 11 07014 04 0000 120	Доходы от перечисления части прибыли, остающейся после уплаты налогов и иных обязательных платежей муниципальных унитарных предприятий, созданных городскими округами
705	1 11 09044 04 0000 120	Прочие поступления от использования имущества, находящегося в собственности городских округов (за исключением имущества муниципальных бюджетных и автономных учреждений, а также имущества муниципальных унитарных предприятий, в том числе казенных)
705	1 13 02994 04 0000 130	Прочие доходы от компенсации затрат бюджетов городских округов
705	1 14 01040 04 0000 410	Доходы от продажи квартир, находящихся в собственности городских округов
705	1 14 02042 04 0000 410	Доходы от реализации имущества, находящегося в оперативном управлении учреждений, находящихся в ведении органов управления городских округов (за исключением имущества муниципальных бюджетных и автономных учреждений), в части реализации основных средств по указанному имуществу
705	1 14 02042 04 0000 440	Доходы от реализации имущества, находящегося в оперативном управлении учреждений, находящихся в ведении органов управления городских округов (за исключением имущества муниципальных бюджетных и автономных учреждений), в части реализации материальных запасов по указанному имуществу
705	1 14 02043 04 0000 410	Доходы от реализации иного имущества, находящегося в собственности городских округов (за исключением имущества муниципальных бюджетных и автономных учреждений, а также имущества муниципальных унитарных предприятий, в том числе казенных), в части реализации основных средств по указанному имуществу
705	1 14 02043 04 0000 440	Доходы от реализации иного имущества, находящегося в собственности городских округов (за исключением имущества муниципальных бюджетных и автономных учреждений, а также имущества муниципальных унитарных предприятий, в том числе казенных), в части реализации материальных запасов по указанному имуществу
705	1 14 02048 04 0000 410	Доходы от реализации недвижимого имущества бюджетных, автономных учреждений, находящегося в собственности городских округов, в части реализации основных средств
705	1 14 04040 04 0000 420	Доходы от продажи нематериальных активов, находящихся в собственности городских округов
705	1 14 06012 04 0000 430	Доходы от продажи земельных участков, государственная собственность на которые не разграничена и которые расположены в границах городских округов
705	1 14 06024 04 0000 430	Доходы от продажи земельных участков, находящихся в собственности городских округов (за исключением земельных участков муниципальных бюджетных и автономных учреждений)
705	1 14 06044 04 0000 430	Доходы от продажи земельных участков, находящихся в собственности городских округов, находящихся в пользовании бюджетных и автономных учреждений
705	1 16 33040 04 0000 140	Денежные взыскания (штрафы) за нарушение законодательства Российской Федерации о контрактной системе в сфере закупок товаров, работ, услуг для обеспечения государственных и муниципальных нужд для нужд городских округов
705	1 16 90040 04 0000 140	Прочие поступления от денежных взысканий (штрафов) и иных сумм в возмещение ущерба, зачисляемые в бюджеты городских округов
705	1 17 01040 04 0000 180	Невыясненные поступления, зачисляемые в бюджеты городских округов
705	1 17 05040 04 0000 180	Прочие неналоговые доходы бюджетов городских округов
705	2 02 30024 04 0008 150	Субвенции бюджетам городских округов на выполнение передаваемых полномочий субъектов Российской Федерации *(для осуществления государственных полномочий Московской области в области земельных отношений)*
705	2 02 35082 04 0000 150	Субвенции бюджетам городских округов на предоставление жилых помещений детям-сиротам и детям, оставшимся без попечения родителей, лицам из их числа по договорам найма специализированных жилых помещений
705	2 18 04010 04 0000 150	Доходы бюджетов городских округов от возврата бюджетными учреждениями остатков субсидий прошлых лет
705	2 19 60010 04 0000 150	Возврат прочих остатков субсидий, субвенций и иных межбюджетных трансфертов, имеющих целевое назначение, прошлых лет из бюджетов городских округов
706	**Комитет по образованию Администрации Городского округа Подольск ИНН 5036154772 КПП 503601001**	
706	1 13 02994 04 0000 130	Прочие доходы от компенсации затрат бюджетов городских округов
706	1 16 33040 04 0000 140	Денежные взыскания (штрафы) за нарушение законодательства Российской Федерации о контрактной системе в сфере закупок товаров, работ, услуг для обеспечения государственных и муниципальных нужд для нужд городских округов
706	1 16 90040 04 0000 140	Прочие поступления от денежных взысканий (штрафов) и иных сумм в возмещение ущерба, зачисляемые в бюджеты городских округов
706	1 17 01040 04 0000 180	Невыясненные поступления, зачисляемые в бюджеты городских округов
706	1 17 05040 04 0000 180	Прочие неналоговые доходы бюджетов городских округов
706	2 02 25027 04 0001 150	Субсидии бюджетам городских округов на реализацию мероприятий государственной программы Российской Федерации «Доступная среда» *(на реализацию мероприятий по созданию в дошкольных образовательных, общеобразовательных организациях, организациях дополнительного образования детей (в том числе в организациях, осуществляющих образовательную деятельность по адаптированным основным общеобразовательным программам) условий для получения детьми-инвалидами качественного образования (общее образование))*
706	2 02 25169 04 0000 150	Субсидии бюджетам городских округов на обновление материально-технической базы для формирования у обучающихся современных технологических и гуманитарных навыков
706	2 02 25210 04 0000 150	Субсидии бюджетам городских округов на внедрение целевой модели цифровой образовательной среды в общеобразовательных организациях и профессиональных образовательных организациях
706	2 02 29999 04 0001 150	Прочие субсидии бюджетам городских округов *(на обеспечение подвоза обучающихся к месту обучения в муниципальные общеобразовательные организации в Московской области, расположенные в сельских населенных пунктах)*
706	2 02 29999 04 0002 150	Прочие субсидии бюджетам городских округов *(на государственную поддержку частных дошкольных образовательных организаций в Московской области с целью возмещения расходов на присмотр и уход, содержание имущества и арендную плату за использование помещений)*
706	2 02 29999 04 0011 150	Прочие субсидии бюджетам городских округов *(мероприятия по проведению капитального ремонта в муниципальных общеобразовательных организациях в Московской области в соответствии с государственной программой Московской области «Образование Подмосковья»)*
706	2 02 29999 04 0016 150	Прочие субсидии бюджетам городских округов *(на мероприятия по созданию в дошкольных образовательных, общеобразовательных организациях, организациях дополнительного образования детей (в том числе в организациях, осуществляющих образовательную деятельность по адаптированным основным общеобразовательным программам) условий для получения детьми-инвалидами качественного образования в соответствии с государственной программой Московской области «Социальная защита населения Московской области»)*
706	2 02 29999 04 0017 150	Прочие субсидии бюджетам городских округов *(на приобретение автобусов для доставки обучающихся в общеобразовательные организации в Московской области, расположенные в сельских населенных пунктах, в соответствии с государственной программой Московской области «Образование Подмосковья»)*
706	2 02 29999 04 0018 150	Прочие субсидии бюджетам городских округов *(на закупку оборудования для дошкольных образовательных организаций муниципальных образований Московской области - победителей областного конкурса на присвоение статуса Региональной инновационной площадки Московской области в соответствии с государственной программой Московской области «Образование Подмосковья»)*
706	2 02 29999 04 0019 150	Прочие субсидии бюджетам городских округов *(на компенсацию оплаты основного долга по ипотечному жилищному кредиту в соответствии с государственной программой Московской области «Жилище»)*
706	2 02 29999 04 0020 150	Прочие субсидии бюджетам городских округов *(на оснащение планшетными компьютерами общеобразовательных организаций в Московской области в соответствии с государственной программой Московской области «Цифровое Подмосковье»)*
706	2 02 29999 04 0021 150	Прочие субсидии бюджетам городских округов *(на оснащение мультимедийными проекторами и экранами для мультимедийных проекторов общеобразовательных организаций в Московской области в соответствии с государственной программой Московской области «Цифровое Подмосковье»)*
706	2 02 29999 04 0028 150	Прочие субсидии бюджетам городских округов *(на укрепление материально-технической базы общеобразовательных организаций, команды которых заняли 1-5 места на соревнованиях «Веселые старты» среди команд общеобразовательных организаций Московской области на призы Губернатора Московской области, в соответствии с государственной программой Московской области «Образование Подмосковья»)*
706	2 02 30024 04 0001 150	Субвенции бюджетам городских округов на выполнение передаваемых полномочий субъектов Российской Федерации *(на частичную компенсацию стоимости питания отдельным категориям обучающихся в муниципальных общеобразовательных организациях в Московской области и в частных общеобразовательных организациях в Московской области, осуществляющих образовательную деятельность по имеющим государственную аккредитацию основным общеобразовательным программам, обучающимся по очной форме обучения)*
706	2 02 30024 04 0002 150	Субвенции бюджетам городских округов на выполнение передаваемых полномочий субъектов Российской Федерации *(на реализацию мер социальной поддержки и социального обеспечения детей-сирот и детей, оставшихся без попечения родителей, лиц из их числа в муниципальных и частных организациях в Московской области для детей-сирот и детей, оставшихся без попечения родителей)*
706	2 02 30024 04 0003 150	Субвенции бюджетам городских округов на выполнение передаваемых полномочий субъектов Российской Федерации *(на оплату расходов, связанных с компенсацией проезда к месту учебы и обратно отдельным категориям обучающихся по очной форме обучения муниципальных общеобразовательных организаций в Московской области)*
706	2 02 30029 04 0001 150	Субвенции бюджетам городских округов на компенсацию части платы, взимаемой с родителей (законных представителей) за присмотр и уход за детьми, посещающими образовательные организации, реализующие образовательные программы дошкольного образования *(на выплату компенсации родительской платы за присмотр и уход за детьми, осваивающими образовательные программы дошкольного образования в организациях Московской области, осуществляющих образовательную деятельность)*
706	2 02 39999 04 0001 150	Прочие субвенции бюджетам городских округов *(на финансовое обеспечение государственных гарантий реализации прав граждан на получение общедоступного и бесплатного дошкольного, начального общего, основного общего, среднего общего образования в муниципальных общеобразовательных организациях в Московской области, обеспечение дополнительного образования детей в муниципальных общеобразовательных организациях в Московской области, включая расходы на оплату труда, приобретение учебников и учебных пособий, средств обучения, игр, игрушек (за исключением расходов на содержание зданий и оплату коммунальных услуг)*
706	2 02 39999 04 0002 150	Прочие субвенции бюджетам городских округов *(на финансовое обеспечение получения гражданами дошкольного, начального общего, основного общего, среднего общего образования в частных общеобразовательных организациях в Московской области, осуществляющих образовательную деятельность по имеющим государственную аккредитацию основным общеобразовательным программам, включая расходы на оплату труда, приобретение учебников и учебных пособий, средств обучения, игр, игрушек (за исключением расходов на содержание зданий и оплату коммунальных услуг)*
706	2 02 39999 04 0003 150	Прочие субвенции бюджетам городских округов *(обеспечение получения гражданами дошкольного образования в частных дошкольных образовательных организациях в Московской области, включая расходы на оплату труда, приобретение учебников и учебных пособий, средств обучения, игр, игрушек (за исключением расходов на содержание зданий и оплату коммунальных услуг)*
706	2 02 39999 04 0004 150	Прочие субвенции бюджетам городских округов *(на финансовое обеспечение государственных гарантий реализации прав граждан на получение общедоступного и бесплатного дошкольного образования в муниципальных дошкольных образовательных организациях в Московской области, включая расходы на оплату труда, приобретение учебников и учебных пособий, средств обучения, игр, игрушек (за исключением расходов на содержание зданий и оплату коммунальных услуг)*
706	2 02 49999 04 0001 150	Прочие межбюджетные трансферты, передаваемые бюджетам городских округов *(на проведение капитального ремонта в муниципальных общеобразовательных организациях в Московской области)*
706	2 02 49999 04 0002 150	Прочие межбюджетные трансферты, передаваемые бюджетам городских округов *(на создание центров образования цифрового и гуманитарного профилей)*
706	2 02 49999 04 0006 150	Прочие межбюджетные трансферты, передаваемые бюджетам городских округов *(на дополнительные мероприятия по развитию жилищно-коммунального хозяйства и социально-культурной сферы)*
706	2 07 04020 04 0000 150	Поступления от денежных пожертвований, предоставляемых физическими лицами получателям средств бюджетов городских округов
706	2 07 04050 04 0000 150	Прочие безвозмездные поступления в бюджеты городских округов
706	2 18 04010 04 0000 150	Доходы бюджетов городских округов от возврата бюджетными учреждениями остатков субсидий прошлых лет
706	2 18 04020 04 0000 150	Доходы бюджетов городских округов от возврата автономными учреждениями остатков субсидий прошлых лет
706	2 19 25027 04 0000 150	Возврат остатков субсидий на мероприятия государственной программы Российской Федерации «Доступная среда» на 2011 - 2020 годы из бюджетов городских округов
706	2 19 25097 04 0000 150	Возврат остатков субсидий на создание в общеобразовательных организациях, расположенных в сельской местности, условий для занятий физической культурой и спортом из бюджетов городских округов
706	2 19 45160 04 0000 150	Возврат остатков иных межбюджетных трансфертов, передаваемых для компенсации дополнительных расходов, возникших в результате решений, принятых органами власти другого уровня, из бюджетов городских округов
706	2 19 60010 04 0000 150	Возврат прочих остатков субсидий, субвенций и иных межбюджетных трансфертов, имеющих целевое назначение, прошлых лет из бюджетов городских округов
707	**Комитет по культуре и туризму Администрации Городского округа Подольск ИНН 5036154814 КПП 503601001**	
707	1 13 02994 04 0000 130	Прочие доходы от компенсации затрат бюджетов городских округов
707	1 16 33040 04 0000 140	Денежные взыскания (штрафы) за нарушение законодательства Российской Федерации о контрактной системе в сфере закупок товаров, работ, услуг для обеспечения государственных и муниципальных нужд для нужд городских округов
707	1 16 90040 04 0000 140	Прочие поступления от денежных взысканий (штрафов) и иных сумм в возмещение ущерба, зачисляемые в бюджеты городских округов
707	1 17 01040 04 0000 180	Невыясненные поступления, зачисляемые в бюджеты городских округов
707	1 17 05040 04 0000 180	Прочие неналоговые доходы бюджетов городских округов
707	2 02 45519 04 0001 150	Межбюджетные трансферты, передаваемые бюджетам городских округов на поддержку отрасли культуры *(на государственную поддержку лучших работников сельских учреждений культуры)*
707	2 02 45519 04 0002 150	Межбюджетные трансферты, передаваемые бюджетам городских округов на поддержку отрасли культуры *(на государственную поддержку лучших сельских учреждений культуры)*
707	2 02 49999 04 0007 150	Прочие межбюджетные трансферты, передаваемые бюджетам городских округов *(на дополнительные мероприятия по развитию жилищно-коммунального хозяйства и социально-культурной сферы)*
707	2 02 49999 04 0010 150	Прочие межбюджетные трансферты, передаваемые бюджетам городских округов *(на адресное финансирование муниципальных учреждений дополнительного образования сферы культуры Московской области, направленное на поддержку одаренных детей)*
707	2 07 04020 04 0000 150	Поступления от денежных пожертвований, предоставляемых физическими лицами получателям средств бюджетов городских округов
707	2 07 04050 04 0000 150	Прочие безвозмездные поступления в бюджеты городских округов
707	2 18 04010 04 0000 150	Доходы бюджетов городских округов от возврата бюджетными учреждениями остатков субсидий прошлых лет

707	2 19 45160 04 0000 150	Возврат остатков иных межбюджетных трансфертов, передаваемых для компенсации дополнительных расходов, возникших в результате решений, принятых органами власти другого уровня, из бюджетов городских округов
707	2 19 60010 04 0000 150	Возврат прочих остатков субсидий, субвенций и иных межбюджетных трансфертов, имеющих целевое назначение, прошлых лет из бюджетов городских округов
710	**Комитет по физической культуре и спорту Администрации Городского округа Подольск ИНН 5036154807 КПП 503601001**	
710	1 13 02994 04 0000 130	Прочие доходы от компенсации затрат бюджетов городских округов
710	1 16 33040 04 0000 140	Денежные взыскания (штрафы) за нарушение законодательства Российской Федерации о контрактной системе в сфере закупок товаров, работ, услуг для обеспечения государственных и муниципальных нужд для нужд городских округов
710	1 16 90040 04 0000 140	Прочие поступления от денежных взысканий (штрафов) и иных сумм в возмещение ущерба, зачисляемые в бюджеты городских округов
710	1 17 01040 04 0000 180	Невыясненные поступления, зачисляемые в бюджеты городских округов
710	1 17 05040 04 0000 180	Прочие неналоговые доходы бюджетов городских округов
710	2 02 25229 04 0000 150	Субсидии бюджетам городских округов на приобретение спортивного оборудования и инвентаря для приведения организаций спортивной подготовки в нормативное состояние
710	2 02 49999 04 0004 150	Прочие межбюджетные трансферты, передаваемые бюджетам городских округов *(на дополнительные мероприятия по развитию жилищно-коммунального хозяйства и социально-культурной сферы)*
710	2 07 04020 04 0000 150	Поступления от денежных пожертвований, предоставляемых физическими лицами получателям средств бюджетов городских округов
710	2 07 04050 04 0000 150	Прочие безвозмездные поступления в бюджеты городских округов
710	2 18 04010 04 0000 150	Доходы бюджетов городских округов от возврата бюджетными учреждениями остатков субсидий прошлых лет
710	2 19 45160 04 0000 150	Возврат остатков иных межбюджетных трансфертов, передаваемых для компенсации дополнительных расходов, возникших в результате решений, принятых органами власти другого уровня, из бюджетов городских округов
710	2 19 60010 04 0000 150	Возврат прочих остатков субсидий, субвенций и иных межбюджетных трансфертов, имеющих целевое назначение, прошлых лет из бюджетов городских округов
742	**Комитет по благоустройству, дорожному хозяйству и транспорту Администрации Городского округа Подольск ИНН 5036154839 КПП 503601001**	
742	1 11 09044 04 0000 120	Прочие поступления от использования имущества, находящегося в собственности городских округов (за исключением имущества муниципальных бюджетных и автономных учреждений, а также имущества муниципальных унитарных предприятий, в том числе казенных)
742	1 13 01530 04 0000 130	Плата за оказание услуг по присоединению объектов дорожного сервиса к автомобильным дорогам общего пользования местного значения, зачисляемая в бюджеты городских округов
742	1 13 02994 04 0000 130	Прочие доходы от компенсации затрат бюджетов городских округов
742	1 16 33040 04 0000 140	Денежные взыскания (штрафы) за нарушение законодательства Российской Федерации о контрактной системе в сфере закупок товаров, работ, услуг для обеспечения государственных и муниципальных нужд для нужд городских округов
742	1 16 37030 04 0000 140	Поступления сумм в возмещение вреда, причиняемого автомобильным дорогам местного значения транспортными средствами, осуществляющими перевозки тяжеловесных и (или) крупногабаритных грузов, зачисляемые в бюджеты городских округов
742	1 16 46000 04 0000 140	Поступления сумм в возмещение ущерба в связи с нарушением исполнителем (подрядчиком) условий государственных контрактов или иных договоров, финансируемых за счет средств муниципальных дорожных фондов городских округов, либо в связи с уклонением от заключения таких контрактов или иных договоров
742	1 16 90040 04 0000 140	Прочие поступления от денежных взысканий (штрафов) и иных сумм в возмещение ущерба, зачисляемые в бюджеты городских округов
742	1 17 01040 04 0000 180	Невыясненные поступления, зачисляемые в бюджеты городских округов
742	1 17 05040 04 0000 180	Прочие неналоговые доходы бюджетов городских округов
742	1 17 05040 04 0006 180	Прочие неналоговые доходы бюджетов городских округов *(плата за возмещение ущерба окружающей природной среде, причиненного в результате вырубки деревьев)*
742	2 02 20216 04 0001 150	Субсидии бюджетам городских округов на осуществление дорожной деятельности в отношении автомобильных дорог общего пользования, а также капитального ремонта и ремонта дворовых территорий многоквартирных домов, проездов к дворовым территориям многоквартирных домов населенных пунктов *(софинансирование работ по капитальному ремонту и ремонту автомобильных дорог общего пользования местного значения в соответствии с государственной программой Московской области «Развитие и функционирование дорожно-транспортного комплекса»)*
742	2 02 20216 04 0002 150	Субсидии бюджетам городских округов на осуществление дорожной деятельности в отношении автомобильных дорог общего пользования, а также капитального ремонта и ремонта дворовых территорий многоквартирных домов, проездов к дворовым территориям многоквартирных домов населенных пунктов *(софинансирование работ в целях проведения капитального ремонта и ремонта автомобильных дорог, примыкающих к территориям садоводческих, огороднических и дачных некоммерческих объединений граждан, в соответствии с государственной программой Московской области «Развитие и функционирование дорожно-транспортного комплекса»)*
742	2 02 25555 04 0001 150	Субсидии бюджетам городских округов на реализацию программ формирования современной городской среды *(на реализацию программ формирования современной городской среды в части благоустройства общественных территорий)*
742	2 02 25555 04 0002 150	Субсидии бюджетам городских округов на реализацию программ формирования современной городской среды *(на реализацию программ формирования современной городской среды в части ремонта дворовых территорий)*
742	2 02 29999 04 0010 150	Прочие субсидии бюджетам городских округов *(на софинансирование расходов на организацию транспортного обслуживания населения по муниципальным маршрутам регулярных перевозок по регулируемым тарифам в соответствии с государственной программой Московской области «Развитие и функционирование дорожно-транспортного комплекса»)*
742	2 02 29999 04 0015 150	Прочие субсидии бюджетам городских округов *(на приобретение коммунальной техники в соответствии с государственной программой Московской области «Формирование современной комфортной городской среды»)*
742	2 02 29999 04 0022 150	Прочие субсидии бюджетам городских округов *(на обустройство и установку детских игровых площадок на территории муниципальных образований Московской области в соответствии с государственной программой Московской области «Формирование современной комфортной городской среды»)*
742	2 02 29999 04 0023 150	Прочие субсидии бюджетам городских округов *(на комплексное благоустройство территорий муниципальных образований Московской области в соответствии с государственной программой Московской области «Формирование современной комфортной городской среды»)*
742	2 02 29999 04 0027 150	Прочие субсидии бюджетам городских округов *(на реализацию мероприятий, связанных с запуском Московских центральных диаметров, в соответствии с государственной программой Московской области «Формирование современной комфортной городской среды»)*
742	2 02 49999 04 0003 150	Прочие межбюджетные трансферты, передаваемые бюджетам городских округов *(на дополнительные мероприятия по развитию жилищно-коммунального хозяйства и социально-культурной сферы)*
742	2 02 30024 04 0009 150	Субвенции бюджетам городских округов на выполнение передаваемых полномочий субъектов Российской Федерации *(на осуществление переданных полномочий Московской области по организации проведения мероприятий по отлову и содержанию безнадзорных животных)*
742	2 07 04010 04 0000 150	Безвозмездные поступления от физических и юридических лиц на финансовое обеспечение дорожной деятельности, в том числе добровольных пожертвований, в отношении автомобильных дорог общего пользования местного значения городских округов
742	2 07 04020 04 0000 150	Поступления от денежных пожертвований, предоставляемых физическими лицами получателям средств бюджетов городских округов
742	2 07 04050 04 0000 150	Прочие безвозмездные поступления в бюджеты городских округов
742	2 18 04010 04 0000 150	Доходы бюджетов городских округов от возврата бюджетными учреждениями остатков субсидий прошлых лет
742	2 18 04030 04 0000 150	Доходы бюджетов городских округов от возврата иными организациями остатков субсидий прошлых лет
742	2 19 60010 04 0000 150	Возврат прочих остатков субсидий, субвенций и иных межбюджетных трансфертов, имеющих целевое назначение, прошлых лет из бюджетов городских округов
745	**Комитет по делам молодежи Администрации Городского округа Подольск ИНН 5036154846 КПП 503601001**	
745	1 13 02994 04 0000 130	Прочие доходы от компенсации затрат бюджетов городских округов
745	1 16 33040 04 0000 140	Денежные взыскания (штрафы) за нарушение законодательства Российской Федерации о контрактной системе в сфере закупок товаров, работ, услуг для обеспечения государственных и муниципальных нужд для нужд городских округов
745	1 16 90040 04 0000 140	Прочие поступления от денежных взысканий (штрафов) и иных сумм в возмещение ущерба, зачисляемые в бюджеты городских округов
745	1 17 01040 04 0000 180	Невыясненные поступления, зачисляемые в бюджеты городских округов
745	1 17 05040 04 0000 180	Прочие неналоговые доходы бюджетов городских округов
745	2 02 25497 04 0000 150	Субсидии бюджетам городских округов на реализацию мероприятий по обеспечению жильем молодых семей
745	2 02 29999 04 0003 150	Прочие субсидии бюджетам городских округов *(на мероприятия по организации отдыха детей в каникулярное время в соответствии с государственной программой Московской области «Социальная защита населения Московской области» на 2017-2021 годы)*
745	2 07 04020 04 0000 150	Поступления от денежных пожертвований, предоставляемых физическими лицами получателям средств бюджетов городских округов
745	2 07 04050 04 0000 150	Прочие безвозмездные поступления в бюджеты городских округов
745	2 18 04010 04 0000 150	Доходы бюджетов городских округов от возврата бюджетными учреждениями остатков субсидий прошлых лет
745	2 19 25020 04 0000 150	Возврат остатков субсидий на реализацию мероприятий по обеспечению жильем молодых семей из бюджетов городских округов
745	2 19 45160 04 0000 150	Возврат остатков иных межбюджетных трансфертов, передаваемых для компенсации дополнительных расходов, возникших в результате решений, принятых органами власти другого уровня, из бюджетов городских округов
745	2 19 60010 04 0000 150	Возврат прочих остатков субсидий, субвенций и иных межбюджетных трансфертов, имеющих целевое назначение, прошлых лет из бюджетов городских округов
746	**Контрольно-счетная палата Городского округа Подольск ИНН 5036155670 КПП 503601001**	
746	1 16 18040 04 0000 140	Денежные взыскания (штрафы) за нарушение бюджетного законодательства (в части бюджетов городских округов)
746	1 16 42040 04 0000 140	Денежные взыскания (штрафы) за нарушение условий договоров (соглашений) о предоставлении бюджетных кредитов за счет средств бюджетов городских округов
770	**Комитет по финансам и налоговой политике Администрации Городского округа Подольск ИНН 5036154821 КПП 503601001**	
770	1 13 02994 04 0000 130	Прочие доходы от компенсации затрат бюджетов городских округов
770	1 16 33040 04 0000 140	Денежные взыскания (штрафы) за нарушение законодательства Российской Федерации о контрактной системе в сфере закупок товаров, работ, услуг для обеспечения государственных и муниципальных нужд для нужд городских округов
770	1 16 90040 04 0000 140	Прочие поступления от денежных взысканий (штрафов) и иных сумм в возмещение ущерба, зачисляемые в бюджеты городских округов
770	1 17 01040 04 0000 180	Невыясненные поступления, зачисляемые в бюджеты городских округов
770	1 17 05040 04 0000 180	Прочие неналоговые доходы бюджетов городских округов
770	2 02 15001 04 0000 150	Дотации бюджетам городских округов на выравнивание бюджетной обеспеченности
770	2 02 15002 04 0000 150	Дотации бюджетам городских округов на поддержку мер по обеспечению сбалансированности бюджетов
770	2 02 19999 04 0000 150	Прочие дотации бюджетам городских округов
770	2 02 29999 04 0009 150	Прочие межбюджетные трансферты, передаваемые бюджетам городских округов *(иные межбюджетные трансферты в форме дотации)*
770	2 08 04000 04 0000 150	Перечисления из бюджетов городских округов (в бюджеты городских округов) для осуществления возврата (зачета) излишне уплаченных или излишне взысканных сумм налогов, сборов и иных платежей, а также сумм процентов за несвоевременное осуществление такого возврата и процентов, начисленных на излишне взысканные суммы
770	2 18 04010 04 0000 150	Доходы бюджетов городских округов от возврата бюджетными учреждениями остатков субсидий прошлых лет
770	2 18 04030 04 0000 150	Доходы бюджетов городских округов от возврата иными организациями остатков субсидий прошлых лет
770	2 19 60010 04 0000 150	Возврат прочих остатков субсидий, субвенций и иных межбюджетных трансфертов, имеющих целевое назначение, прошлых лет из бюджетов городских округов
	Доходы, закрепленные за всеми администраторами	
	1 11 09044 04 0000 120	Прочие поступления от использования имущества, находящегося в собственности городских округов (за исключением имущества муниципальных бюджетных и автономных учреждений, а также имущества муниципальных унитарных предприятий, в том числе казенных)
	1 13 01994 04 0000 130	Прочие доходы от оказания платных услуг (работ) получателями средств бюджетов городских округов
	1 13 02994 04 0000 130	Прочие доходы от компенсации затрат бюджетов городских округов
	1 14 03040 04 0000 410	Средства от распоряжения и реализации конфискованного и иного имущества, обращенного в доходы городских округов (в части реализации основных средств по указанному имуществу)
	1 14 03040 04 0000 440	Средства от распоряжения и реализации конфискованного и иного имущества, обращенного в доходы городских округов (в части реализации материальных запасов по указанному имуществу)
	1 16 18040 04 0000 140	Денежные взыскания (штрафы) за нарушение бюджетного законодательства (в части бюджетов городских округов)
	1 16 23041 04 0000 140	Доходы от возмещения ущерба при возникновении страховых случаев по обязательному страхованию гражданской ответственности, когда выгодоприобретателями выступают получатели средств бюджетов городских округов
	1 16 23042 04 0000 140	Доходы от возмещения ущерба при возникновении иных страховых случаев, когда выгодоприобретателями выступают получатели средств бюджетов городских округов
	1 16 32000 04 0000 140	Денежные взыскания, налагаемые в возмещение ущерба, причиненного в результате незаконного или нецелевого использования бюджетных средств (в части бюджетов городских округов)
	1 16 33040 04 0000 140	Денежные взыскания (штрафы) за нарушение законодательства Российской Федерации о контрактной системе в сфере закупок товаров, работ, услуг для обеспечения государственных и муниципальных нужд для нужд городских округов
	1 16 90040 04 0000 140	Прочие поступления от денежных взысканий (штрафов) и иных сумм в возмещение ущерба, зачисляемые в бюджеты городских округов
	1 17 01040 04 0000 180	Невыясненные поступления, зачисляемые в бюджеты городских округов
	1 17 05040 04 0000 180	Прочие неналоговые доходы бюджетов городских округов
	2 07 04020 04 0000 150	Поступления от денежных пожертвований, предоставляемых физическими лицами получателям средств бюджетов городских округов
	2 07 04050 04 0000 150	Прочие безвозмездные поступления в бюджеты городских округов
	2 18 04010 04 0000 150	Доходы бюджетов городских округов от возврата бюджетными учреждениями остатков субсидий прошлых лет
	2 18 04020 04 0000 150	Доходы бюджетов городских округов от возврата автономными учреждениями остатков субсидий прошлых лет
	2 18 04030 04 0000 150	Доходы бюджетов городских округов от возврата иными организациями остатков субсидий прошлых лет
	2 19 45160 04 0000 150	Возврат остатков иных межбюджетных трансфертов, передаваемых для компенсации дополнительных расходов, возникших в результате решений, принятых органами власти другого уровня, из бюджетов городских округов
	2 19 60010 04 0000 150	Возврат прочих остатков субсидий, субвенций и иных межбюджетных трансфертов, имеющих целевое назначение, прошлых лет из бюджетов городских округов
Главные администраторы доходов бюджета Городского округа Подольск – органы государственной власти Московской области, государственные органы Московской области		
006	**Министерство сельского хозяйства и продовольствия Московской области**	
006	1 16 25030 01 0000 140	Денежные взыскания (штрафы) за нарушение законодательства Российской Федерации об охране и использовании животного мира
006	1 16 90040 04 0000 140	Прочие поступления от денежных взысканий (штрафов) и иных сумм в возмещение ущерба, зачисляемые в бюджеты городских округов
009	**Министерство экологии и природопользования Московской области**	
009	1 16 25050 01 0000 140	Денежные взыскания (штрафы) за нарушение законодательства в области охраны окружающей среды
810	**Главное контрольное управление Московской области**	
810	1 16 33040 04 0000 140	Денежные взыскания (штрафы) за нарушение законодательства РФ о контрактной системе в сфере закупок товаров, работ, услуг для обеспечения государственных и муниципальных нужд для нужд городских округов
817	**Главное управление Московской области «Государственная жилищная инспекция Московской области»**	
817	1 16 90040 04 0000 140	Прочие поступления от денежных взысканий (штрафов) и иных сумм в возмещение ущерба, зачисляемые в бюджеты городских округов
856	**Комитет лесного хозяйства Московской области**	
856	1 16 35020 04 0000 140	Суммы по искам о возмещении вреда, причиненного окружающей среде, подлежащие зачислению в бюджеты городских округов
856	1 16 43000 01 0000 140	Денежные взыскания (штрафы) за нарушение законодательства Российской Федерации об административных правонарушениях, предусмотренные статьей 20.25 Кодекса Российской Федерации об административных правонарушениях
Главные администраторы доходов бюджета Городского округа Подольск – органы государственной власти Российской Федерации		
048	**Федеральная служба по надзору в сфере природопользования**	
048	1 12 01010 01 0000 120	Плата за выбросы загрязняющих веществ в атмосферный воздух стационарными объектами
048	1 12 01030 01 0000 120	Плата за выбросы загрязняющих веществ в водные объекты
048	1 12 01041 01 0000 120	Плата за размещение отходов производства
048	1 12 01042 01 0000 120	Плата за размещение твердых коммунальных отходов
048	1 16 25010 01 0000 140	Денежные взыскания (штрафы) за нарушение законодательства Российской Федерации о недрах
048	1 16 25050 01 6000 140	Денежные взыскания (штрафы) за нарушение законодательства в области охраны окружающей среды
048	1 16 90040 04 0000 140	Прочие поступления от денежных взысканий (штрафов) и иных сумм в возмещение ущерба, зачисляемые в бюджеты городских округов
081	**Федеральная служба по ветеринарному и фитосанитарному надзору**	
081	1 16 43000 04 0000 140	Денежные взыскания (штрафы) за нарушение законодательства Российской Федерации об административных правонарушениях, предусмотренные статьей 20.25 Кодекса Российской Федерации об административных правонарушениях
081	1 16 90040 04 0000 140	Прочие поступления от денежных взысканий (штрафов) и иных сумм в возмещение ущерба, зачисляемые в бюджеты городских округов
100	**Федеральное казначейство**	
100	1 03 02231 01 0000 110	Доходы от уплаты акцизов на дизельное топливо, подлежащие распределению между бюджетами субъектов Российской Федерации и местными бюджетами с учетом установленных дифференцированных нормативов отчислений в местные бюджеты (по нормативам, установленным Федеральным законом о федеральном бюджете в целях формирования дорожных фондов субъектов Российской Федерации)
100	1 03 02241 01 0000 110	Доходы от уплаты акцизов на моторные масла для дизельных и (или) карбюраторных (инжекторных) двигателей, подлежащие распределению между бюджетами субъектов Российской Федерации и местными бюджетами с учетом установленных дифференцированных нормативов отчислений в местные бюджеты (по нормативам, установленным Федеральным законом о федеральном бюджете в целях формирования дорожных фондов субъектов Российской Федерации)
100	1 03 02251 01 0000 110	Доходы от уплаты акцизов на автомобильный бензин, подлежащие распределению между бюджетами субъектов Российской Федерации и местными бюджетами с учетом установленных дифференцированных нормативов отчислений в местные бюджеты (по нормативам, установленным Федеральным законом о федеральном бюджете в целях формирования дорожных фондов субъектов Российской Федерации)
100	1 03 02261 01 0000 110	Доходы от уплаты акцизов на прямогонный бензин, подлежащие распределению между бюджетами субъектов Российской Федерации и местными бюджетами с учетом установленных дифференцированных нормативов отчислений в местные бюджеты (по нормативам, установленным Федеральным законом о федеральном бюджете в целях формирования дорожных фондов субъектов Российской Федерации)
141	**Федеральная служба по надзору в сфере защиты прав потребителей и благополучия человека**	
141	1 16 08010 01 6000 140	Денежные взыскания (штрафы) за административные правонарушения в области государственного регулирования производства и оборота этилового спирта, алкогольной, спиртосодержащей продукции
141	1 16 08020 01 6000 140	Денежные взыскания (штрафы) за административные правонарушения в области государственного регулирования производства и оборота табачной продукции
141	1 16 25050 01 6000 140	Денежные взыскания (штрафы) за нарушение законодательства в области охраны окружающей среды
141	1 16 25084 01 6000 140	Денежные взыскания (штрафы) за нарушение водного законодательства, установленное на водных объектах, находящихся в собственности городских округов
141	1 16 28000 01 6000 140	Денежные взыскания (штрафы) за нарушение законодательства в области обеспечения санитарно-эпидемиологического благополучия человека и законодательства в сфере защиты прав потребителей
141	1 16 90040 04 6000 140	Прочие поступления от денежных взысканий (штрафов) и иных сумм в возмещение ущерба, зачисляемые в бюджеты городских округов

161	**Федеральная антимонопольная служба**	
161	1 16 33040 04 6000 140	Денежные взыскания (штрафы) за нарушение законодательства РФ о контрактной системе в сфере закупок товаров, работ, услуг для обеспечения государствееных и муниципальных нужд для нужд городских округов
161	1 16 41000 01 6000 140	Денежные взыскания (штрафы) за нарушение законодательства Российской Федерации об электроэнергетике
180	**Федеральная служба войск национальной гвардии Российской Федерации**	
180	1 16 90040 04 6000 140	Прочие поступления от денежных взысканий (штрафов) и иных сумм в возмещение ущерба, зачисляемые в бюджеты городских округов
182	**Федеральная налоговая служба**	
182	1 01 02010 01 0000 110	Налог на доходы физических лиц с доходов, источником которых является налоговый агент, за исключением доходов, в отношении которых исчисление и уплата налога осуществляются в соответствии со статьями 227, 227.1 и 228 Налогового кодекса Российской Федерации
182	1 01 02020 01 0000 110	Налог на доходы физических лиц с доходов, полученных от осуществления деятельности физическими лицами, зарегистрированными в качестве индивидуальных предпринимателей, нотариусов, занимающихся частной практикой, адвокатов, учредивших адвокатские кабинеты, и других лиц, занимающихся частной практикой в соответствии со статьей 227 Налогового кодекса Российской Федерации
182	1 01 02030 01 0000 110	Налог на доходы физических лиц с доходов, полученных физическими лицами в соответствии со статьей 228 Налогового кодекса Российской Федерации
182	1 01 02040 01 0000 110	Налог на доходы физических лиц в виде фиксированных авансовых платежей с доходов, полученных физическими лицами, являющимися иностранными гражданами, осуществляющими трудовую деятельность по найму на основании патента в соответствии со статьей 227.1 Налогового кодекса Российской Федерации
182	1 01 02050 01 0000 110	Налог на доходы физических лиц с сумм прибыли контролируемой иностранной компании, полученной физическими лицами, признаваемыми контролирующими лицами этой компании
182	1 05 01011 01 0000 110	Налог, взимаемый с налогоплательщиков, выбравших в качестве объекта налогообложения доходы
182	1 05 01012 01 0000 110	Налог, взимаемый с налогоплательщиков, выбравших в качестве объекта налогообложения доходы (за налоговые периоды, истекшие до 1 января 2011 года)
182	1 05 01021 01 0000 110	Налог, взимаемый с налогоплательщиков, выбравших в качестве объекта налогообложения доходы, уменьшенные на величину расходов (в том числе минимальный налог, зачисляемый в бюджеты субъектов Российской Федерации)
182	1 05 01022 01 0000 110	Налог, взимаемый с налогоплательщиков, выбравших в качестве объекта налогообложения доходы, уменьшенные на величину расходов (за налоговые периоды, истекшие до 1 января 2011 года)
182	1 05 01030 01 0000 110	Минимальный налог, зачисляемый в бюджеты государственных внебюджетных фондов (уплаченный (взысканный) за налоговые периоды, истекшие до 1 января 2011 года)
182	1 05 01050 01 0000 110	Минимальный налог, зачисляемый в бюджеты субъектов Российской Федерации (за налоговые периоды, истекшие до 1 января 2016 года)
182	1 05 02010 02 0000 110	Единый налог на вмененный доход для отдельных видов деятельности
182	1 05 02020 02 0000 110	Единый налог на вмененный доход для отдельных видов деятельности (за налоговые периоды, истекшие до 1 января 2011 года)
182	1 05 03010 01 0000 110	Единый сельскохозяйственный налог
182	1 05 04010 02 0000 110	Налог, взимаемый в связи с применением патентной системы налогообложения
182	1 06 01020 04 0000 110	Налог на имущество физических лиц, взимаемый по ставкам, применяемым к объектам налогообложения, расположенным в границах городских округов
182	1 06 06032 04 0000 110	Земельный налог с организаций, обладающих земельным участком, расположенным в границах городских округов
182	1 06 06042 04 0000 110	Земельный налог с физических лиц, обладающих земельным участком, расположенным в границах городских округов
182	1 08 03010 01 0000 110	Государственная пошлина по делам, рассматриваемым в судах общей юрисдикции, мировыми судьями (за исключением Верховного Суда Российской Федерации)
182	1 09 01020 04 0000 110	Налог на прибыль организаций, зачислявшийся до 1 января 2005 года в местные бюджеты, мобилизуемый на территориях городских округов
182	1 09 04052 04 0000 110	Земельный налог (по обязательствам, возникшим до 1 января 2006 года), мобилизуемый на территориях городских округов
182	1 09 06010 02 0000 110	Налог с продаж
182	1 09 07032 04 1000 110	Целевые сборы с граждан и предприятий, учреждений, организаций на содержание милиции, на благоустройство территорий, на нужды образования и другие цели, мобилизуемые на территории гор. округов
182	1 16 03010 01 6000 140	Денежные взыскания (штрафы) за нарушение законодательства о налогах и сборах, предусмотренные статьями 116, 118, статьей 119.1, пунктами 1 и 2 статьи 120, статьями 125, 126, 128, 129, 129.1, 132, 133, 134, 135, 135.1 Налогового кодекса Российской Федерации
182	1 16 03030 01 6000 140	Денежные взыскания (штрафы) за административные правонарушения в области налогов и сборов, предусмотренные Кодексом Российской Федерации об административных правонарушениях (федеральные государственные органы, Банк России, органы управления государственными внебюджетными фондами Российской Федерации)
182	1 16 03050 01 6000 140	Денежные взыскания (штрафы) за нарушение законодательства о налогах и сборах, предусмотренные статьей 129.6 Налогового кодекса Российской Федерации
182	1 16 06000 01 6000 140	Денежные взыскания (штрафы) за нарушение законодательства о применении контрольно-кассовой техники при осуществлении наличных денежных расчетов и (или) расчетов с использованием платежных карт
182	1 16 43000 01 6000 140	Денежные взыскания (штрафы) за нарушение законодательства РФ об административных правонарушениях, предусмотренных ст.20.25 Кодекса РФ об административных правонарушениях
188	**Министерство внутренних дел Российской Федерации**	
188	1 16 08010 01 6000 140	Денежные взыскания (штрафы) за административные правонарушения в области государственного регулирования производства и оборота этилового спирта, алкогольной, спиртосодержащей продукции
188	1 16 28000 01 6000 140	Денежные взыскания (штрафы) за нарушение законодательства в области обеспечения санитарно-эпидемиологического благополучия человека и законодательства в сфере защиты прав потребителей
188	1 16 30030 01 6000 140	Прочие денежные взыскания (штрафы) за правонарушения в области дорожного движения
188	1 16 43000 01 6000 140	Денежные взыскания (штрафы) за нарушение законодательства Российской Федерации об административных правонарушениях, предусмотренные статьей 20.25 Кодекса Российской Федерации об административных правонарушениях
188	1 16 90040 04 6000 140	Прочие поступления от денежных взысканий (штрафов) и иных сумм в возмещение ущерба, зачисляемые в бюджеты городских округов
321	**Федеральная служба государственной регистрации, кадастра и картографии**	
321	1 16 25060 01 6000 140	Денежные взыскания (штрафы) за нарушение земельного законодательства
321	1 16 43000 01 6000 140	Денежные взыскания (штрафы) за нарушение законодательства Российской Федерации об административных правонарушениях, предусмотренные статьей 20.25 Кодекса Российской Федерации об административных правонарушениях
415	**Генеральная прокуратура Российской Федерации**	
415	1 16 90040 04 6000 140	Прочие поступления от денежных взысканий (штрафов) и иных сумм в возмещение ущерба, зачисляемые в бюджеты городских округов

Приложение 3
к решению Совета депутатов Городского округа Подольск от 16.10.2019г. №64/1
«О внесении изменений и дополнений в решение Совета депутатов Городского округа Подольск
от 20.12.2018 № 55/1 «О бюджете Городского округа Подольск на 2019 год
и на плановый период 2020 и 2021 годов»
«Приложение 4
к решению Совета депутатов Городского округа Подольск от 20.12.2018 № 55/1
«О бюджете Городского округа Подольск на 2019 год
и на плановый период 2020 и 2021 годов»

Распределение бюджетных ассигнований по разделам, подразделам, целевым статьям (муниципальным программам Городского округа Подольск и непрограммным направлениям деятельности), группам и подгруппам видов расходов классификации расходов бюджетов на 2019 год

Наименование	Рз	ПР	ЦСР	ВР	Сумма, тыс. руб.
Общегосударственные вопросы	**01**				**1470925,611**
Функционирование высшего должностного лица субъекта Российской Федерации и муниципального образования	**01**	**02**			**2293**
Руководство и управление в сфере установленных функций органов государственной власти субъектов РФ и органов местного самоуправления	**01**	**02**	**95 0 00 00000**		**2293**
Глава муниципального образования	01	02	95 0 00 01000		2293
Расходы на выплаты персоналу государственных (муниципальных) органов	01	02	95 0 00 01000	120	2293
Функционирование законодательных (представительных) органов государственной власти и представительных органов муниципальных образований	**01**	**03**			**26437**
Руководство и управление в сфере установленных функций органов государственной власти субъектов РФ и органов местного самоуправления	**01**	**03**	**95 0 00 00000**		**26437**
Центральный аппарат	01	03	95 0 00 04000		14571
Расходы на выплаты персоналу государственных (муниципальных) органов	01	03	95 0 00 04000	120	11412
Иные закупки товаров, работ и услуг для обеспечения государственных (муниципальных) нужд	01	03	95 0 00 04000	240	3158
Уплата налогов, сборов и иных платежей	01	03	95 0 00 04000	850	1
Председатель законодательного (представительного) органа муниципального образования	01	03	95 0 00 09010		1914
Расходы на выплаты персоналу государственных (муниципальных) органов	01	03	95 0 00 09010	120	1914
Депутаты законодательного (представительного) органа муниципального образования	01	03	95 0 00 09020		9952
Расходы на выплаты персоналу государственных (муниципальных) органов	01	03	95 0 00 09020	120	9952
Функционирование Правительства Российской Федерации, высших исполнительных органов государственной власти субъектов Российской Федерации, местных администраций	**01**	**04**			**325349,2**
Муниципальная программа «Образование Подольска»	**01**	**04**	**03 0 00 00000**		**12375**
Подпрограмма «Общее образование»	***01***	***04***	***03 2 00 00000***		***12375***
Основное мероприятие «Финансовое обеспечение деятельности образовательных организаций»	01	04	03 2 01 00000		12375
Осуществление переданных государственных полномочий в сфере образования и организации деятельности комиссий по делам несовершеннолетних и защите их прав городских округов и муниципальных районов	01	04	03 2 01 60680		12375
Расходы на выплаты персоналу государственных (муниципальных) органов	01	04	03 2 01 60680	120	12130
Иные закупки товаров, работ и услуг для обеспечения государственных (муниципальных) нужд	01	04	03 2 01 60680	240	245
Муниципальная программа «Формирование современной комфортной городской среды»	**01**	**04**	**10 0 00 00000**		**612**
Подпрограмма «Обеспечивающая подпрограмма»	***01***	***04***	***10 5 00 00000***		***612***
Основное мероприятие «Создание условий для реализации полномочий органов местного самоуправления»	01	04	10 5 01 00000		612
Создание административных комиссий, уполномоченных рассматривать дела об административных правонарушениях в сфере благоустройства	01	04	10 5 01 62670		612
Расходы на выплаты персоналу государственных (муниципальных) органов	01	04	10 5 01 62670	120	565
Иные закупки товаров, работ и услуг для обеспечения государственных (муниципальных) нужд	01	04	10 5 01 62670	240	47
Муниципальная программа «Муниципальное управление»	**01**	**04**	**12 0 00 00000**		**311873**
Подпрограмма «Развитие муниципальной службы»	***01***	***04***	***12 2 00 00000***		***655***
Основное мероприятие «Совершенствование профессионального развития муниципальных служащих»	01	04	12 2 04 00000		275
Обеспечение деятельности органов местного самоуправления	01	04	12 2 04 90011		275
Иные закупки товаров, работ и услуг для обеспечения государственных (муниципальных) нужд	01	04	12 2 04 90011	240	275
Основное мероприятие «Повышение мотивации к исполнению должностных обязанностей муниципальных служащих»	01	04	12 2 05 00000		380
Обеспечение деятельности органов местного самоуправления	01	04	12 2 05 90011		380
Иные закупки товаров, работ и услуг для обеспечения государственных (муниципальных) нужд	01	04	12 2 05 90011	240	380
Подпрограмма «Обеспечение реализации полномочий Администрации Городского округа Подольск»	***01***	***04***	***12 4 00 00000***		***311217,9***
Основное мероприятие «Создание условий для реализации полномочий органов местного самоуправления Городского округа Подольск»	01	04	12 4 01 00000		311217,9
Обеспечение деятельности органов местного самоуправления	01	04	12 4 01 90011		311217,9
Расходы на выплаты персоналу государственных (муниципальных) органов	01	04	12 4 01 90011	120	308047,22
Иные закупки товаров, работ и услуг для обеспечения государственных (муниципальных) нужд	01	04	12 4 01 90011	240	2305,5
Уплата налогов, сборов и иных платежей	01	04	12 4 01 90011	850	865,18
Непрограммные расходы бюджета Городского округа Подольск Московской области	**01**	**04**	**99 0 00 00000**		**489,3**
Прочие расходы	01	04	99 0 00 90460		489,3
Иные закупки товаров, работ и услуг для обеспечения государственных (муниципальных) нужд	01	04	99 0 00 90460	240	489,3
Обеспечение деятельности финансовых, налоговых и таможенных органов и органов финансового (финансово-бюджетного) надзора	**01**	**06**			**65592**
Муниципальная программа «Муниципальное управление»	**01**	**06**	**12 0 00 00000**		**45695**
Подпрограмма «Управление муниципальными финансами»	***01***	***06***	***12 1 00 00000***		***45620***
Основное мероприятие «Создание условий для реализации полномочий органов местного самоуправления Городского округа Подольск Московской области»	01	06	12 1 01 00000		45620
Обеспечение деятельности органов местного самоуправления	01	06	12 1 01 90011		45620
Расходы на выплаты персоналу государственных (муниципальных) органов	01	06	12 1 01 90011	120	41535
Иные закупки товаров, работ и услуг для обеспечения государственных (муниципальных) нужд	01	06	12 1 01 90011	240	4001
Уплата налогов, сборов и иных платежей	01	06	12 1 01 90011	850	84
Подпрограмма «Развитие муниципальной службы»	***01***	***06***	***12 2 00 00000***		***75***
Основное мероприятие «Совершенствование профессионального развития муниципальных служащих»	01	06	12 2 04 00000		75
Обеспечение деятельности органов местного самоуправления	01	06	12 2 04 90011		75
Иные закупки товаров, работ и услуг для обеспечения государственных (муниципальных) нужд	01	06	12 2 04 90011	240	75
Руководство и управление в сфере установленных функций органов государственной власти субъектов РФ и органов местного самоуправления	**01**	**06**	**95 0 00 00000**		**19897**
Центральный аппарат	01	06	95 0 00 04000		16350
Расходы на выплаты персоналу государственных (муниципальных) органов	01	06	95 0 00 04000	120	14880
Иные закупки товаров, работ и услуг для обеспечения государственных (муниципальных) нужд	01	06	95 0 00 04000	240	1270
Уплата налогов, сборов и иных платежей	01	06	95 0 00 04000	850	200
Председатель Контрольно-счетной палаты муниципального образования и его заместители	01	06	95 0 00 05010		3547
Расходы на выплаты персоналу государственных (муниципальных) органов	01	06	95 0 00 05010	120	3547
Обеспечение проведения выборов и референдумов	**01**	**07**			**6323**
Руководство и управление в сфере установленных функций органов государственной власти субъектов РФ и органов местного самоуправления	**01**	**07**	**95 0 00 00000**		**5123**
Центральный аппарат	01	07	95 0 00 04000		3167,0
Расходы на выплаты персоналу государственных (муниципальных) органов	01	07	95 0 00 04000	120	3158
Иные закупки товаров, работ и услуг для обеспечения государственных (муниципальных) нужд	01	07	95 0 00 04000	240	8,5
Уплата налогов, сборов и иных платежей	01	07	95 0 00 04000	850	0,5
Члены избирательной комиссии муниципального образования	01	07	95 0 00 06000		1956,0
Расходы на выплаты персоналу государственных (муниципальных) органов	01	07	95 0 00 06000	120	1956,0
Непрограммные расходы бюджета Городского округа Подольск Московской области	**01**	**07**	**99 0 00 00000**		**1200**
Проведение выборов и референдумов	01	07	99 0 00 90620		1200
Иные закупки товаров, работ и услуг для обеспечения государственных (муниципальных) нужд	01	07	99 0 00 90620	240	1200
Резервные фонды	**01**	**11**			**4892,157**
Муниципальная программа «Безопасность Подольска»	**01**	**11**	**08 0 00 00000**		**2000**
Подпрограмма «Снижение рисков и смягчение последствий чрезвычайных ситуаций природного и техногенного характера»	***01***	***11***	***08 2 00 00000***		***2000***
Основное мероприятие «Осуществление мероприятий по защите и смягчению последствий от чрезвычайных ситуаций природного и техногенного характера населения и территории Городского округа Подольск»	01	11	08 2 01 00000		2000
Резервный фонд Администрации Городского округа Подольск на предупреждение и ликвидацию чрезвычайных ситуаций и последствий стихийных бедствий	01	11	08 2 01 90702		2000
Резервные средства	01	11	08 2 01 90702	870	2000
Непрограммные расходы бюджета Городского округа Подольск Московской области	**01**	**11**	**99 0 00 00000**		**2892,157**
Резервный фонд Администрации Городского округа Подольск	01	11	99 0 00 90701		2892,157
Резервные средства	01	11	99 0 00 90701	870	2892,157
Другие общегосударственные вопросы	**01**	**13**			**1040039,254**
Муниципальная программа «Развитие имущественного комплекса Подольска»	**01**	**13**	**01 0 00 00000**		**45988,248**
Основное мероприятие «Обеспечение рационального использования имущественного комплекса»	01	13	01 0 01 00000		4604,448
Мероприятия по обеспечению рационального использования имущества	01	13	01 0 01 90001		4604,448
Иные закупки товаров, работ и услуг для обеспечения государственных (муниципальных) нужд	01	13	01 0 01 90001	240	4604,448
Основное мероприятие «Создание условий для реализации полномочий органов местного самоуправления Городского округа Подольск»	01	13	01 0 03 00000		41383,8
Осуществление государственных полномочий Московской области в области земельных отношений	01	13	01 0 03 60830		17181
Расходы на выплаты персоналу государственных (муниципальных) органов	01	13	01 0 03 60830	120	16734
Иные закупки товаров, работ и услуг для обеспечения государственных (муниципальных) нужд	01	13	01 0 03 60830	240	447
Обеспечение деятельности органов местного самоуправления	01	13	01 0 03 90011		24202,8
Расходы на выплаты персоналу государственных (муниципальных) органов	01	13	01 0 03 90011	120	22752
Иные закупки товаров, работ и услуг для обеспечения государственных (муниципальных) нужд	01	13	01 0 03 90011	240	1450
Уплата налогов, сборов и иных платежей	01	13	01 0 03 90011	850	0,8
Муниципальная программа «Образование Подольска»	**01**	**13**	**03 0 00 00000**		**5392**
Подпрограмма «Дошкольное образование»	***01***	***13***	***03 1 00 00000***		***5392***
Выплата компенсации родительской платы за присмотр и уход за детьми, осваивающими образовательные программы дошкольного образования в организациях Московской области, осуществляющих образовательную деятельность	01	13	03 1 03 62140		5392
Расходы на выплаты персоналу казенных учреждений	01	13	03 1 03 62140	110	5392
Муниципальная программа «Социальная защита»	**01**	**13**	**04 0 00 00000**		**34002,5**

Подпрограмма «Предоставление гражданам жилищных субсидий на оплату жилого помещения и коммунальных услуг»	***01***	***13***	***04 3 00 00000***		***11914***
Основное мероприятие «Организация предоставления гражданам, имеющим регистрацию по месту жительства в Городском округе Подольск, субсидий на оплату жилого помещения и коммунальных услуг»	01	13	04 3 01 00000		11914
Обеспечение предоставления гражданам субсидий на оплату жилого помещения и коммунальных услуг	01	13	04 3 01 61420		11914
Расходы на выплаты персоналу казенных учреждений	01	13	04 3 01 61420	110	8790
Иные закупки товаров, работ и услуг для обеспечения государственных (муниципальных) нужд	01	13	04 3 01 61420	240	3122
Уплата налогов, сборов и иных платежей	01	13	04 3 01 61420	850	2
Подпрограмма «Развитие и поддержка социально ориентированных некоммерческих организаций»	***01***	***13***	***04 6 00 00000***		***1000***
Основное мероприятие «Осуществление финансовой поддержки социально ориентированным некоммерческим организациям»	01	13	04 6 01 0000		1000
Предоставление финансовой поддержки социально ориентированных некоммерческих организаций	01	13	04 6 01 92500		1000
Субсидии некоммерческим организациям (за исключением государственных (муниципальных) учреждений)	01	13	04 6 01 92500	630	1000
Подпрограмма «Обеспечивающая подпрограмма»	***01***	***13***	***04 7 00 00000***		***21088,5***
Основное мероприятие «Обеспечение деятельности муниципальных учреждений в социальной сфере»	01	13	04 7 01 00000		21088,5
Расходы на обеспечение деятельности муниципальных учреждений	01	13	04 7 01 90059		21088,5
Расходы на выплаты персоналу казенных учреждений	01	13	04 7 01 90059	110	18252
Иные закупки товаров, работ и услуг для обеспечения государственных (муниципальных) нужд	01	13	04 7 01 90059	240	2832,5
Уплата налогов, сборов и иных платежей	01	13	04 7 01 90059	850	4
Муниципальная программа «Муниципальное управление»	**01**	**13**	**12 0 00 00000**		**362234,7**
Подпрограмма «Управление муниципальными финансами»	***01***	***13***	***12 1 00 00000***		***83112***
Основное мероприятие «Финансовое обеспечение деятельности муниципальных учреждений в сфере бухгалтерского учета»	01	13	12 1 02 00000		83112
Расходы на обеспечение деятельности муниципальных учреждений	01	13	12 1 02 90059		83112
Расходы на выплаты персоналу казенных учреждений	01	13	12 1 02 90059	110	77128
Иные закупки товаров, работ и услуг для обеспечения государственных (муниципальных) нужд	01	13	12 1 02 90059	240	5982
Уплата налогов, сборов и иных платежей	01	13	12 1 02 90059	850	2
Подпрограмма «Развитие муниципальной службы»	***01***	***13***	***12 2 00 00000***		***50***
Основное мероприятие «Повышение мотивации к исполнению должностных обязанностей муниципальных служащих»	01	13	12 2 05 00000		50
Обеспечение деятельности органов местного самоуправления	01	13	12 2 05 90011		50
Иные закупки товаров, работ и услуг для обеспечения государственных (муниципальных) нужд	01	13	12 2 05 90011	240	50
Подпрограмма «Развитие архивного дела»	***01***	***13***	***12 3 00 00000***		***17510***
Основное мероприятие «Хранение, комплектование, учет и использование документов Архивного фонда Московской области и других архивных документов в архивном отделе Управления делами Администрации Городского округа Подольск Московской области»	01	13	12 3 01 00000		17510
Осуществление переданных полномочий по временному хранению, комплектованию, учету и использованию архивных документов, относящихся к собственности Московской области и временно хранящихся в муниципальных архивах	01	13	12 3 01 60690		9623
Расходы на выплаты персоналу казенных учреждений	01	13	12 3 01 60690	110	9403
Иные закупки товаров, работ и услуг для обеспечения государственных (муниципальных) нужд	01	13	12 3 01 60690	240	220
Расходы на обеспечение деятельности муниципальных учреждений	01	13	12 3 01 90059		7305
Расходы на выплаты персоналу казенных учреждений	01	13	12 3 01 90059	110	7305
Софинансирование расходов на повышение заработной платы работникам муниципальных архивных учреждений, находящихся на территории Московской области	01	13	12 3 01 S0430		582
Расходы на выплаты персоналу казенных учреждений	01	13	12 3 01 S0430	110	582
Подпрограмма «Обеспечение реализации полномочий Администрации Городского округа Подольск»	***01***	***13***	***12 4 00 00000***		***261562,695***
Основное мероприятие «Создание условий для реализации полномочий органов местного самоуправления Городского округа Подольск»	01	13	12 4 01 00000		10083,5
Мероприятия по приему и отправке делегаций в рамках взаимодействия с городами-побратимами	01	13	12 4 01 90492		920,9
Иные закупки товаров, работ и услуг для обеспечения государственных (муниципальных) нужд	01	13	12 4 01 90492	240	920,9
Приобретение сувенирной продукции для проведения торжественных мероприятий и награждений	01	13	12 4 01 90493		9162,6
Иные закупки товаров, работ и услуг для обеспечения государственных (муниципальных) нужд	01	13	12 4 01 90493	240	9162,6
Основное мероприятие «Материально-техническое и транспортное обеспечение муниципальных органов»	01	13	12 4 02 00000		203618,2
Расходы на обеспечение деятельности муниципальных учреждений	01	13	12 4 02 90059		203618,195
Расходы на выплаты персоналу казенных учреждений	01	13	12 4 02 90059	110	117252,395
Иные закупки товаров, работ и услуг для обеспечения государственных (муниципальных) нужд	01	13	12 4 02 90059	240	85400,8
Уплата налогов, сборов и иных платежей	01	13	12 4 02 90059	850	965
Основное мероприятие «Финансовое обеспечение деятельности муниципальных учреждений в сфере муниципальных закупок»	01	13	12 4 03 00000		27322
Расходы на обеспечение деятельности муниципальных учреждений	01	13	12 4 03 90059		27322
Расходы на выплаты персоналу казенных учреждений	01	13	12 4 03 90059	110	26745
Иные закупки товаров, работ и услуг для обеспечения государственных (муниципальных) нужд	01	13	12 4 03 90059	240	568
Уплата налогов, сборов и иных платежей	01	13	12 4 03 90059	850	9
Основное мероприятие «Финансовое обеспечение деятельности муниципальных учреждений в сфере экономики»	01	13	12 4 04 00000		20539
Расходы на обеспечение деятельности муниципальных учреждений	01	13	12 4 04 90059		20539
Расходы на выплаты персоналу казенных учреждений	01	13	12 4 04 90059	110	20502
Иные закупки товаров, работ и услуг для обеспечения государственных (муниципальных) нужд	01	13	12 4 04 90059	240	37
Муниципальная программа «Цифровой Подольск»	**01**	**13**	**15 0 00 00000**		**169059,5**
Подпрограмма «Снижение административных барьеров, повышение качества и доступности предоставления государственных и муниципальных услуг, в том числе на базе многофункционального центра предоставления государственных и муниципальных услуг Городского округа Подольск»	***01***	***13***	***15 2 00 00000***		***169059,5***
Основное мероприятие «Организация деятельности МФЦ»	01	13	15 2 02 00000		169059,5
Расходы на обеспечение деятельности муниципальных учреждений	01	13	15 2 02 90059		169059,5
Субсидии бюджетным учреждениям	01	13	15 2 02 90059	610	169059,5
Муниципальная программа «Развитие институтов гражданского общества, повышение эффективности местного самоуправления»	**01**	**13**	**16 0 00 00000**		**46734,697**
Подпрограмма «Развитие системы информирования населения о деятельности органов местного самоуправления»	***01***	***13***	***16 1 00 00000***		***21078,697***
Основное мероприятие «Информирование населения муниципального образования «Городской округ Подольск Московской области» об основных событиях социально-экономического развития, общественно-политической жизни, о деятельности органов местного самоуправления Городского округа Подольск»	01	13	16 1 01 00000		16523,697
Информирование населения об основных событиях социально-экономического развития, общественно-политической жизни, освещение деятельности органов местного самоуправления в печатных СМИ, выходящих на территории Городского округа Подольск, а также поддержка социально-значимых СМИ	01	13	16 1 01 94113		6262,137
Иные закупки товаров, работ и услуг для обеспечения государственных (муниципальных) нужд	01	13	16 1 01 94113	240	4462,137
Субсидии автономным учреждениям	01	13	16 1 01 94113	620	1800
Информирование жителей муниципального образования о деятельности органов местного самоуправления путем изготовления и распространения (вещания) радиопрограмм	01	13	16 1 01 94114		1200
Субсидии автономным учреждениям	01	13	16 1 01 94114	620	1200
Информирование жителей муниципального образования о деятельности органов местного самоуправления путем изготовления и распространения (вещания на эфирном, кабельном и IP-телевидение) телепередач	01	13	16 1 01 94115		5941
Иные закупки товаров, работ и услуг для обеспечения государственных (муниципальных) нужд	01	13	16 1 01 94115	240	5941
Информирование жителей муниципального образования о деятельности органов местного самоуправления путем размещения материалов в электронных СМИ	01	13	16 1 01 94116		500
Иные закупки товаров, работ и услуг для обеспечения государственных (муниципальных) нужд	01	13	16 1 01 94116	240	500
Осуществление взаимодействия органов местного самоуправления с печатными СМИ в области подписки, доставки и распространения тиражей печатных изданий	01	13	16 1 01 94123		2620,56
Иные закупки товаров, работ и услуг для обеспечения государственных (муниципальных) нужд	01	13	16 1 01 94123	240	2620,56
Основное мероприятие «Проведение мероприятий, к которым обеспечено праздничное, тематическое, флаговое оформление территории муниципального образования»	01	13	16 1 02 00000		1661,073
Проведение мероприятий, к которым обеспечено праздничное, тематическое, флаговое оформление территории муниципального образования	01	13	16 1 02 94117		1661,073
Иные закупки товаров, работ и услуг для обеспечения государственных (муниципальных) нужд	01	13	16 1 02 94117	240	1661,073
Основное мероприятие «Информирование населения об основных социально-экономических событиях, о деятельности органов местного самоуправления муниципального образования посредством наружной рекламы»	01	13	16 1 03 00000		2601,22
Информирование населения об основных социально-экономических событиях, о деятельности органов местного самоуправления посредством наружной рекламы	01	13	16 1 03 94118		2601,22
Иные закупки товаров, работ и услуг для обеспечения государственных (муниципальных) нужд	01	13	16 1 03 94118	240	2601,22
Основное мероприятие «Приведение в соответствие количества и фактического расположения рекламных конструкций на территории муниципального образования»	01	13	16 1 04 00000		292,707
Приведение в соответствие количества и фактического расположения рекламных конструкций на территории муниципального образования	01	13	16 1 04 94119		292,707
Иные закупки товаров, работ и услуг для обеспечения государственных (муниципальных) нужд	01	13	16 1 04 94119	240	292,707
Подпрограмма «Развитие социальных коммуникаций»	***01***	***13***	***16 2 00 00000***		***1170***
Основное мероприятие «Формирование эффективного механизма взаимодействия органов местного самоуправления с общественными организациями и объединениями»	01	13	16 2 01 00000		1170
Реализация и организационно-техническое сопровождение на территории муниципального образования мероприятий по обеспечению открытости органов местного самоуправления	01	13	16 2 01 94120		1170
Иные закупки товаров, работ и услуг для обеспечения государственных (муниципальных) нужд	01	13	16 2 01 94120	240	1170
Подпрограмма «Обеспечивающая поддержка развития институтов гражданского общества, повышение эффективности местного самоуправления»	***01***	***13***	***16 3 00 00000***		24486
Основное мероприятие «Формирование эффективного механизма по информированию населения муниципального образования об основных событиях социально-экономического развития, общественно-политической жизни, о деятельности органов местного самоуправления»	01	13	16 3 01 00000		24003
Публикация муниципальных правовых актов и иной официальной информации в «Вестнике муниципального образования «Городской округ Подольск Московской области»	01	13	16 3 01 94122		1910
Иные закупки товаров, работ и услуг для обеспечения государственных (муниципальных) нужд	01	13	16 3 01 94122	240	1910
Расходы на обеспечение деятельности муниципальных учреждений	01	13	16 3 01 90059		22093
Субсидии автономным учреждениям	01	13	16 3 01 90059	620	22093
Основное мероприятие «Формирование эффективного механизма по информированию населения муниципального образования посредством наружной рекламы»	01	13	16 3 02 00000		483
Техническое обслуживание находящейся в муниципальной собственности сети объектов социальной информации и их модернизация	01	13	16 3 02 94121		483
Иные закупки товаров, работ и услуг для обеспечения государственных (муниципальных) нужд	01	13	16 3 02 94121	240	483
Непрограммные расходы бюджета Городского округа Подольск Московской области	**01**	**13**	**99 0 00 00000**		**376627,615**
Мероприятия по реализации функций, связанных с местным самоуправлением	01	13	99 0 00 10960		17654
Иные бюджетные ассигнования	01	13	99 0 00 10960	800	17654
Резервные средства	01	13	99 0 00 10960	870	17654
Составление (изменение) списков кандидатов в присяжные заседатели федеральных судов общей юрисдикции в Российской Федерации	01	13	99 0 00 51200		2079
Иные закупки товаров, работ и услуг для обеспечения государственных (муниципальных) нужд	01	13	99 0 00 51200	240	2079
Прочие расходы	01	13	99 0 00 90460		48339,012
Иные закупки товаров, работ и услуг для обеспечения государственных (муниципальных) нужд	01	13	99 0 00 90460	240	39333,232
Иные выплаты населению	01	13	99 0 00 90460	360	2337,4
Субсидии бюджетным учреждениям	01	13	99 0 00 90460	610	3619,9
Субсидии автономным учреждениям	01	13	99 0 00 90460	620	2826,0
Исполнение судебных актов	01	13	99 0 00 90460	830	222,5
Расходы по исполнительным листам	01	13	99 0 00 90461		305671,602
Субсидии бюджетным учреждениям	01	13	99 0 00 90461	610	443,1
Субсидии автономным учреждениям	01	13	99 0 00 90461	620	313,0
Исполнение судебных актов	01	13	99 0 00 90461	830	304915,502
Расходы по административным правонарушениям	01	13	99 0 00 90462		550
Уплата налогов, сборов и иных платежей	01	13	99 0 00 90462	850	550
Взносы Городского округа Подольск в общественные организации, фонды, ассоциации	01	13	99 0 00 90494		1204
Уплата налогов, сборов и иных платежей	01	13	99 0 00 90494	850	1204
Резервный фонд Администрации Городского округа Подольск	01	13	99 0 00 90701		1130
Иные выплаты населению	01	13	99 0 00 90701	360	1130
Национальная оборона	**02**				**60**
Мобилизационная подготовка экономики	**02**	**04**			**60**
Непрограммные расходы бюджета Городского округа Подольск Московской области	**02**	**04**	**99 0 00 00000**		**60**
Мероприятия по обеспечению мобилизационной готовности экономики	02	04	99 0 00 90209		60
Иные закупки товаров, работ и услуг для обеспечения государственных (муниципальных) нужд	02	04	99 0 00 90209	240	60
Национальная безопасность и правоохранительная деятельность	**03**				**117482,432**
Защита населения и территории от чрезвычайных ситуаций природного и техногенного характера, гражданская оборона	**03**	**09**			**50442,332**
Муниципальная программа «Безопасность Подольска»	**03**	**09**	**08 0 00 00000**		**48488,332**
Подпрограмма «Снижение рисков и смягчение последствий чрезвычайных ситуаций природного и техногенного характера»	***03***	***09***	***08 2 00 00000***		***41433,102***
Основное мероприятие «Осуществление мероприятий по защите и смягчению последствий от чрезвычайных ситуаций природного и техногенного характера населения и территории Городского округа Подольск»	03	09	08 2 01 00000		350
Создание резервов материальных ресурсов для ликвидации чрезвычайных ситуаций	03	09	08 2 01 90703		300
Иные закупки товаров, работ и услуг для обеспечения государственных (муниципальных) нужд	03	09	08 2 01 90703	240	300
Утилизация аварийных химически-опасных веществ и ртутьсодержащих отходов	03	09	08 2 01 91105		50
Иные закупки товаров, работ и услуг для обеспечения государственных (муниципальных) нужд	03	09	08 2 01 91105	240	50
Основное мероприятие «Обеспечение безопасности людей на водных объектах Городского округа Подольск»	03	09	08 2 02 00000		2211,102
Мероприятия по обеспечению безопасности населения на водных объектах	03	09	08 2 02 91106		2211,102
Иные закупки товаров, работ и услуг для обеспечения государственных (муниципальных) нужд	03	09	08 2 02 91106	240	1235
Субсидии бюджетным учреждениям	03	09	08 2 02 91106	610	976,102
Основное мероприятие «Обеспечение деятельности МКУ «ПодольскСпас»	03	09	08 2 03 00000		38872
Расходы на обеспечение деятельности муниципальных учреждений	03	09	08 2 03 90059		38872
Расходы на выплаты персоналу казенных учреждений	03	09	08 2 03 90059	110	37563
Иные закупки товаров, работ и услуг для обеспечения государственных (муниципальных) нужд	03	09	08 2 03 90059	240	1289
Уплата налогов, сборов и иных платежей	03	09	08 2 03 90059	850	20
Подпрограмма «Развитие и совершенствование систем оповещения и информирования населения»	***03***	***09***	***08 3 00 00000***		**6050,0**
Основное мероприятие «Создание и поддержание в состоянии постоянной готовности комплексной системы оповещения населения при ЧС»	03	09	08 3 01 00000		6050,0
Эксплуатационно-техническое обслуживание аппаратуры Местной системы оповещения населения	03	09	08 3 01 91107		3902,5
Иные закупки товаров, работ и услуг для обеспечения государственных (муниципальных) нужд	03	09	08 3 01 91107	240	3902,5
Аренда каналов (линий) связи, используемых для управления оборудованием Местной системы оповещения населения	03	09	08 3 01 91108		700
Иные закупки товаров, работ и услуг для обеспечения государственных (муниципальных) нужд	03	09	08 3 01 91108	240	700
Развитие и совершенствование Местной системы оповещения населения города	03	09	08 3 01 91109		1447,5
Иные закупки товаров, работ и услуг для обеспечения государственных (муниципальных) нужд	03	09	08 3 01 91109	240	1447,5
Подпрограмма «Обеспечение мероприятий гражданской обороны»	***03***	***09***	***08 5 00 00000***		***1005,23***
Основное мероприятие «Осуществление мероприятий гражданской обороны»	03	09	08 5 01 00000		885

Подготовка эвакуационных мероприятий	03	09	08 5 01 90112		149
Иные закупки товаров, работ и услуг для обеспечения государственных (муниципальных) нужд	03	09	08 5 01 90112	240	149
Ремонт, инженерно-техническое и материальное оснащение защитных сооружений гражданской обороны	03	09	08 5 01 90113		199
Иные закупки товаров, работ и услуг для обеспечения государственных (муниципальных) нужд	03	09	08 5 01 90113	240	199
Приобретение имущества гражданской обороны (приборов радиационной химической разведки, дозиметрического контроля и т.п.)	03	09	08 5 01 90114		537
Иные закупки товаров, работ и услуг для обеспечения государственных (муниципальных) нужд	03	09	08 5 01 90114	240	537
Основное мероприятие «Подготовка населения к действиям в чрезвычайных ситуациях»	03	09	08 5 02 00000		120,23
Обучение должностных лиц Администрации Городского округа Подольск по вопросам гражданской обороны, предупреждения и ликвидации чрезвычайных ситуаций	03	09	08 5 02 90115		6
Иные закупки товаров, работ и услуг для обеспечения государственных (муниципальных) нужд	03	09	08 5 02 90115	240	6
Оборудование учебно-консультационных пунктов для обучения неработающего населения	03	09	08 5 02 90117		65
Иные закупки товаров, работ и услуг для обеспечения государственных (муниципальных) нужд	03	09	08 5 02 90117	240	65
Обучение населения города по вопросам гражданской обороны и действиям в чрезвычайных ситуациях	03	09	08 5 02 90118		49,23
Иные закупки товаров, работ и услуг для обеспечения государственных (муниципальных) нужд	03	09	08 5 02 90118	240	49,23
Непрограммные расходы бюджета Городского округа Подольск Московской области	***03***	***09***	**99 0 00 00000**		**1954**
Прочие расходы	03	09	99 0 00 90460		1954
Иные закупки товаров, работ и услуг для обеспечения государственных (муниципальных) нужд	03	09	99 0 00 90460	240	1954
Другие вопросы в области национальной безопасности и правоохранительной деятельности	**03**	**14**			**67040**
Муниципальная программа «Безопасность Подольска»	**03**	**14**	**08 0 00 00000**		**29768,03**
Подпрограмма «Профилактика преступлений и иных правонарушений»	***03***	***14***	***08 1 00 00000***		***27024***
Основное мероприятие «Дальнейшее развитие системы технологического обеспечения региональной общественной безопасности и оперативного управления «Безопасный регион»	03	14	08 1 01 00000		25272
Оказание услуг по предоставлению видеоинформации для системы технологического обеспечения региональной общественной безопасности и оперативного управления «Безопасный регион»	03	14	08 1 01 91102		25272
Иные закупки товаров, работ и услуг для обеспечения государственных (муниципальных) нужд	03	14	08 1 01 91102	240	25272
Основное мероприятие «Обеспечение деятельности общественных объединений правоохранительной направленности»	03	14	08 1 03 00000		1680
Оказание поддержки гражданам и их объединениям, участвующим в охране общественного порядка, создание условий для деятельности народных дружин	03	14	08 1 03 91120		1680
Расходы на выплаты персоналу государственных (муниципальных) органов	03	14	08 1 03 91120	120	1680
Основное мероприятие «Реализация мероприятий по обеспечению общественного порядка и общественной безопасности, профилактике проявлений экстремизма на территории муниципального образования»	03	14	08 1 04 00000		24
Организация и проведение информационно-пропагандистских мероприятий по разъяснению сущности терроризма и его общественной опасности., а также формирование у граждан неприятия идеологии терроризма»	03	14	08 1 04 91119		24
Иные закупки товаров, работ и услуг для обеспечения государственных (муниципальных) нужд	03	14	08 1 04 91119	240	24
Основное мероприятие «Информационно-пропагандистское сопровождение антинаркотической деятельности»	03	14	08 1 06 00000		48
Изготовление и размещение рекламы, агитационных материалов, направленных на пропаганду ценностей здорового образа жизни	03	14	08 1 06 91103		48
Иные закупки товаров, работ и услуг для обеспечения государственных (муниципальных) нужд	03	14	08 1 06 91103	240	48
Подпрограмма «Обеспечение пожарной безопасности»	***03***	***14***	***08 4 00 00000***		***2744,03***
Основное мероприятие «Проведение мероприятий по обеспечению пожарной безопасности»	03	14	08 4 01 00000		2744,03
Информирование населения о мерах пожарной безопасности. Противопожарная агитация. Приобретение первичных средств пожаротушения	03	14	08 4 01 91110		689,03
Иные закупки товаров, работ и услуг для обеспечения государственных (муниципальных) нужд	03	14	08 4 01 91110	240	689,03
Мероприятия по возведению фундаментной плиты под монтаж модульного здания пожарного депо, благоустройству прилегающей территории и подведению инженерных сетей	03	14	08 4 01 91112		2055
Бюджетные инвестиции	03	14	08 4 01 91112	410	2055
Непрограммные расходы бюджета Городского округа Подольск Московской области	***03***	***14***	**99 0 00 00000**		**37272,07**
Прочие расходы	03	14	99 0 00 90460		37074,27
Иные закупки товаров, работ и услуг для обеспечения государственных (муниципальных) нужд	03	14	99 0 00 90460	240	13763,97
Бюджетные инвестиции	03	14	99 0 00 90460	410	23310,3
Расходы по исполнительным листам	03	14	99 0 00 90461		197,8
Исполнение судебных актов	03	14	99 0 00 90461	830	197,8
Национальная экономика	**04**				**959590,146**
Общеэкономические вопросы	**04**	**01**			**19802,4**
Муниципальная программа «Архитектура и градостроительство Подольска»	**04**	**01**	**07 0 00 00000**		**19526**
Основное мероприятие «Создание условий для реализации полномочий органов местного самоуправления Городского округа Подольск»	04	01	07 0 04 00000		19526
Осуществление государственных полномочий в соответствии с Законом Московской области № 107/2014-ОЗ «О наделении органов местного самоуправления муниципальных образований Московской области отдельными государственными полномочиями Московской области»	04	01	07 0 04 60700		3112
Расходы на выплаты персоналу государственных (муниципальных) органов	04	01	07 0 04 60700	120	3017
Иные закупки товаров, работ и услуг для обеспечения государственных (муниципальных) нужд	04	01	07 0 04 60700	240	95
Осуществление отдельных государственных полномочий в части подготовки и направления уведомлений о соответствии (несоответствии) указанных в уведомлении о планируемом строительстве параметров объекта индивидуального жилищного строительства или садового дома установленным параметрам и допустимости размещения объекта индивидуального жилищного строительства или садового дома на земельном участке, уведомлений о соответствии (несоответствии) построенных или реконструированных объектов индивидуального жилищного строительства или садового дома требованиям законодательства о градостроительной деятельности	04	01	07 0 04 60710		471
Расходы на выплаты персоналу государственных (муниципальных) органов	04	01	07 0 04 60710	120	375
Иные закупки товаров, работ и услуг для обеспечения государственных (муниципальных) нужд	04	01	07 0 04 60710	240	96
Обеспечение деятельности органов местного самоуправления	04	01	07 0 04 90011		15943
Расходы на выплаты персоналу государственных (муниципальных) органов	04	01	07 0 04 90011	120	14919
Иные закупки товаров, работ и услуг для обеспечения государственных (муниципальных) нужд	04	01	07 0 04 90011	240	886
Социальные выплаты гражданам, кроме публичных нормативных социальных выплат	04	01	07 0 04 90011	320	123
Уплата налогов, сборов и иных платежей	04	01	07 0 04 90011	850	15
Муниципальная программа «Муниципальное управление»	**04**	**01**	**12 0 00 00000**		**25**
Подпрограмма «Развитие муниципальной службы в Городском округе Подольск»	***04***	***01***	***12 2 04 00000***		***25***
Основное мероприятие «Совершенствование профессионального развития муниципальных служащих»	04	01	12 2 04 00000		25
Обеспечение деятельности органов местного самоуправления	04	01	12 2 04 90011		25
Иные закупки товаров, работ и услуг для обеспечения государственных (муниципальных) нужд	04	01	12 2 04 90011	240	25
Непрограммные расходы бюджета Городского округа Подольск Московской области	**04**	**01**	**99 0 00 00000**		**251,4**
Прочие расходы	04	01	99 0 00 90460		251,4
Иные закупки товаров, работ и услуг для обеспечения государственных (муниципальных) нужд	04	01	99 0 00 90460	240	251,4
Лесное хозяйство	**04**	**07**			**1634,358**
Муниципальная программа «Формирование современной комфортной городской среды»	**04**	**07**	**10 0 00 00000**		**1634,358**
Подпрограмма «Экология и окружающая среда»	***04***	***07***	***10 4 00 00000***		***1634,358***
Основное мероприятие «Лесопарки»	04	07	10 4 04 00000		1634,358
Мероприятия по охране лесов	04	07	10 4 04 93220		1634,358
Субсидии бюджетным учреждениям	04	07	10 4 04 93220	610	1634,358
Транспорт	**04**	**08**			**154014,929**
Муниципальная программа «Формирование современной комфортной городской среды»	**04**	**08**	**10 0 00 00000**		**1529,526**
Подпрограмма «Комфортная городская среда»	***04***	***08***	***10 1 00 00000***		***1529,526***
Основное мероприятие «Благоустройство общественных территорий»	04	08	10 1 01 00000		1529,526
Осуществление переданных полномочий Московской области по организации проведения мероприятий по отлову и содержанию безнадзорных животных	04	08	10 1 01 60870		1529,526
Расходы на выплаты персоналу государственных (муниципальных) органов	04	08	10 1 01 60870	120	1250,526
Иные закупки товаров, работ и услуг для обеспечения государственных (муниципальных) нужд	04	08	10 1 01 60870	240	279
Муниципальная программа «Муниципальное управление»	**04**	**08**	**12 0 00 00000**		**25**
Подпрограмма «Развитие муниципальной службы»	***04***	***08***	***12 2 00 00000***		***25***
Основное мероприятие «Совершенствование профессионального развития муниципальных служащих»	04	08	12 2 04 00000		25
Обеспечение деятельности органов местного самоуправления	04	08	12 2 04 90011		25
Иные закупки товаров, работ и услуг для обеспечения государственных (муниципальных) нужд	04	08	12 2 04 90011	240	25
Муниципальная программа «Развитие и функционирование дорожно-транспортного комплекса Подольска»	**04**	**08**	**14 0 00 00000**		**112048**
Подпрограмма «Развитие и функционирование транспортного комплекса»	***04***	***08***	***14 3 00 00000***		***96267***
Основное мероприятие «Организация транспортного обслуживания населения»	04	08	14 3 01 00000		96267
Иные расходы для обеспечения государственных (муниципальных) нужд	04	08	14 3 01 90463		46,999
Иные закупки товаров, работ и услуг для обеспечения государственных (муниципальных) нужд	04	08	14 3 01 90463	240	46,999
Организация транспортного обслуживания населения автомобильным транспортом в соответствии с муниципальными контрактами на оказание услуг по перевозке пассажиров	04	08	14 3 01 91230		560,001
Иные закупки товаров, работ и услуг для обеспечения государственных (муниципальных) нужд	04	08	14 3 01 91230	240	560,001
Софинансирование расходов на организацию транспортного обслуживания населения по муниципальным маршрутам регулярных перевозок по регулируемым тарифам	04	08	14 3 01 S1570		95660
Иные закупки товаров, работ и услуг для обеспечения государственных (муниципальных) нужд	04	08	14 3 01 S1570	240	95660
Подпрограмма «Обеспечивающая подпрограмма»	***04***	***08***	***14 5 00 00000***		***15781***
Основное мероприятие «Создание условий для реализации полномочий органов местного самоуправления Городского округа Подольск»	04	08	14 5 01 00000		15781
Обеспечение деятельности органов местного самоуправления	04	08	14 5 01 90011		15781
Расходы на выплаты персоналу государственных (муниципальных) органов	04	08	14 5 01 90011	120	14962
Иные закупки товаров, работ и услуг для обеспечения государственных (муниципальных) нужд	04	08	14 5 01 90011	240	814
Уплата налогов, сборов и иных платежей	04	08	14 5 01 90011	850	5
Непрограммные расходы бюджета Городского округа Подольск Московской области	**04**	**08**	**99 0 00 00000**		**40412,403**
Прочие расходы	04	08	99 0 00 90460		39900,293
Иные закупки товаров, работ и услуг для обеспечения государственных (муниципальных) нужд	04	08	99 0 00 90460	240	39900,293
Расходы по исполнительным листам	04	08	99 0 00 90461		512,11
Исполнение судебных актов	04	08	99 0 00 90461	830	512,11
Дорожное хозяйство (дорожные фонды)	**04**	**09**			**688378,626**
Муниципальная программа «Формирование современной комфортной городской среды»	**04**	**09**	**10 0 00 00000**		**79282,92**
Подпрограмма «Комфортная городская среда»	***04***	***09***	***10 1 00 00000***		***79282,92***
Федеральный проект «Формирование комфортной городской среды»	04	09	10 1 F2 00000		79282,92
Приобретение коммунальной техники	04	09	10 1 F2 S1360		12530
Иные закупки товаров, работ и услуг для обеспечения государственных (муниципальных) нужд	04	09	10 1 F2 S1360	240	12530
Ремонт дворовых территорий	04	09	10 1 F2 S2740		66752,92
Иные закупки товаров, работ и услуг для обеспечения государственных (муниципальных) нужд	04	09	10 1 F2 S2740	240	66752,92
Муниципальная программа «Развитие и функционирование дорожно-транспортного комплекса Подольска»	**04**	**09**	**14 0 00 00000**		**416151,192**
Подпрограмма «Содержание и ремонт автомобильных дорог общего пользования местного значения, дворовых территорий многоквартирных домов, проездов к дворовым территориям многоквартирных домов, внутриквартальных дорог»	***04***	***09***	***14 1 00 00000***		***374011,170***
Основное мероприятие «Содержание и ремонт автомобильных дорог общего пользования местного значения»	04	09	14 1 01 00000		117974,913
Софинансирование работ по капитальному ремонту и ремонту автомобильных дорог общего пользования местного значения	04	09	14 1 01 S0240		109510,913
Иные закупки товаров, работ и услуг для обеспечения государственных (муниципальных) нужд	04	09	14 1 01 S0240	240	109510,913
Софинансирование работ в целях проведения капитального ремонта и ремонта автомобильных дорог, примыкающих к территориям садоводческих, огороднических и дачных некоммерческих объединений граждан	04	09	14 1 01 S0250		8464
Иные закупки товаров, работ и услуг для обеспечения государственных (муниципальных) нужд	04	09	14 1 01 S0250	240	8464
Основное мероприятие «Обеспечение устойчивого функционирования сети автомобильных дорог общего пользования местного значения»	04	09	14 1 03 00000		246311,598
Обеспечение устойчивого функционирования сети автомобильных дорог общего пользования местного значения	04	09	14 1 03 91140		246311,598
Иные закупки товаров, работ и услуг для обеспечения государственных (муниципальных) нужд	04	09	14 1 03 91140	240	153582,528
Субсидии бюджетным учреждениям	04	09	14 1 03 91140	610	92529,071
Уплата налогов, сборов и иных платежей	04	09	14 1 03 91140	850	200
Основное мероприятие «Ремонт дворовых территорий, тротуаров, внутриквартальных дорог»	04	09	14 1 04 00000		7885,559
Ремонт дворовых территорий многоквартирных домов, проездов к дворовым территориям многоквартирных домов, тротуаров	04	09	14 1 04 92150		6437,139
Иные закупки товаров, работ и услуг для обеспечения государственных (муниципальных) нужд	04	09	14 1 04 92150	240	6437,139
Дополнительные мероприятия за счет безвозмездных поступлений от физических и юридических лиц	04	09	14 1 04 92800		1448,419
Иные закупки товаров, работ и услуг для обеспечения государственных (муниципальных) нужд	04	09	14 1 04 92800	240	1448,419
Основное мероприятие «Финансовое обеспечение деятельности учреждений в сфере дорожного хозяйства»	04	09	14 1 05 00000		1839,1
Расходы на обеспечение деятельности муниципальных учреждений	04	09	14 1 05 90059		1839,1
Субсидии бюджетным учреждениям	04	09	14 1 05 90059	610	1839,1
Подпрограмма «Безопасность дорожного движения»	***04***	***09***	***14 2 00 00000***		***13373,122***
Основное мероприятие «Повышение уровня эксплуатационного состояния опасных участков улично-дорожной сети»	04	09	14 2 01 00000		13373,122
Мероприятия по повышению уровня эксплуатационного состояния опасных участков улично-дорожной сети	04	09	14 2 01 91160		13373,122
Иные закупки товаров, работ и услуг для обеспечения государственных (муниципальных) нужд	04	09	14 2 01 91160	240	13373,122
Подпрограмма «Строительство и реконструкция объектов дорожного хозяйства»	***04***	***09***	***14 4 00 00000***		***9501,9***
Основное мероприятие «Проектирование, строительство, реконструкция и модернизация объектов дорожного хозяйства»	04	09	14 4 01 00000		9501,9
Бюджетные инвестиции в объекты капитального строительства государственной (муниципальной) собственности	04	09	14 4 01 94010		9501,9
Бюджетные инвестиции	04	09	14 4 01 94010	410	9501,9
Подпрограмма «Обеспечивающая подпрограмма»	***04***	***09***	***14 5 00 00000***		***19265***
Основное мероприятие «Обеспечение деятельности муниципальных учреждений Городского округа Подольск»	04	09	14 5 02 00000		19265
Расходы на обеспечение деятельности муниципальных учреждений	04	09	14 5 02 90059		19265
Расходы на выплаты персоналу казенных учреждений	04	09	14 5 02 90059	110	17763,702
Иные закупки товаров, работ и услуг для обеспечения государственных (муниципальных) нужд	04	09	14 5 02 90059	240	1481,298
Уплата налогов, сборов и иных платежей	04	09	14 5 02 90059	850	20
Непрограммные расходы бюджета Городского округа Подольск Московской области	**04**	**09**	**99 0 00 00000**		**192944,513**
Прочие расходы	04	09	99 0 00 90460		166681,265
Иные закупки товаров, работ и услуг для обеспечения государственных (муниципальных) нужд	04	09	99 0 00 90460	240	160080,815
Бюджетные инвестиции	04	09	99 0 00 90460	410	2093,55
Субсидии бюджетным учреждениям	04	09	99 0 00 90460	610	4506,9
Расходы по исполнительным листам	04	09	99 0 00 90461		24393,916
Исполнение судебных актов	04	09	99 0 00 90461	830	24393,916
Резервный фонд Администрации Городского округа Подольск	04	09	99 0 00 90701		1869,333

Иные закупки товаров, работ и услуг для обеспечения государственных (муниципальных) нужд	04	09	99 0 00 90701	240	1869,333
Связь и информатика	**04**	**10**			**51542,184**
Муниципальная программа «Цифровой Подольск»	**04**	**10**	**15 0 00 00000**		**45931,856**
Подпрограмма «Развитие информационной и технической инфраструктуры экосистемы цифровой экономики Городского округа Подольск Московской области»	***04***	***10***	***15 1 00 00000***		***45931,856***
Основное мероприятие «Федеральный проект «Информационная безопасность»	04	10	15 1 03 00000		2944,256
Приобретение, установка, настройка и техническое обслуживание сертифицированных по требованиям безопасности информации технических, программных и программно-технических средств защиты конфиденциальной информации и персональных данных, антивирусного программного обеспечения, средств электронной подписи, а также проведение мероприятий по аттестации по требованиям безопасности информации ИС, используемых ОМСУ муниципального образования Московской области	04	10	15 1 03 90092		2944,256
Иные закупки товаров, работ и услуг для обеспечения государственных (муниципальных) нужд	04	10	15 1 03 90092	240	699,953
Субсидии бюджетным учреждениям	04	10	15 1 03 90092	610	2230,503
Субсидии автономным учреждениям	04	10	15 1 03 90092	620	13,8
Основное мероприятие «Обеспечение подключения к региональным межведомственным информационным системам и сопровождение пользователей ОМСУ муниципального образования Московской области»	04	10	15 1 04 00000		1700
Мероприятия в области информатики и использования информационных систем	04	10	15 1 04 90061		1700
Иные закупки товаров, работ и услуг для обеспечения государственных (муниципальных) нужд	04	10	15 1 04 90061	240	1700
Основное мероприятие «Федеральный проект «Цифровое государственное управление»»	04	10	15 1 D6 00000		6261
Предоставление доступа к электронным сервисам цифровой инфраструктуры в сфере жилищно-коммунального хозяйства	04	10	15 1 D6 S0940		6261
Иные закупки товаров, работ и услуг для обеспечения государственных (муниципальных) нужд	04	10	15 1 D6 S0940	240	6261
Основное мероприятие «Федеральный проет «Цифровая образовательная среда»	04	10	15 1 E4 00000		35026,6
Внедрение целевой модели цифровой образовательной среды в общеобразовательных организациях и профессиональных образовательных организациях	04	10	15 1 E4 52100		11637,6
Субсидии бюджетным учреждениям	04	10	15 1 E4 52100	610	11637,6
Оснащение планшетными компьютерами общеобразовательных организаций в Московской области	04	10	15 1 E4 S2770		4700
Субсидии бюджетным учреждениям	04	10	15 1 E4 S2770	610	4700
Оснащение мультимедийными проекторами и экранами для мультимедийных проекторов общеобразовательных организаций в Московской области	04	10	15 1 E4 S2780		18689
Субсидии бюджетным учреждениям	04	10	15 1 E4 S2780	610	18689
Непрограммные расходы бюджета Городского округа Подольск Московской области	**04**	**10**	**99 0 00 00000**		**5610,328**
Прочие расходы	04	10	99 0 00 90460		5143,698
Иные закупки товаров, работ и услуг для обеспечения государственных (муниципальных) нужд	04	10	99 0 00 90460	240	1363,02
Субсидии бюджетным учреждениям	04	10	99 0 00 90460	610	3780,678
Расходы по исполнительным листам	04	10	99 0 00 90461		466,63
Субсидии бюджетным учреждениям	04	10	99 0 00 90461	610	463,33
Исполнение судебных актов	04	10	99 0 00 90461	830	3,3
Другие вопросы в области национальной экономики	**04**	**12**			**44217,65**
Муниципальная программа «Развитие имущественного комплекса Подольска»	**04**	**12**	**01 0 00 00000**		**780,65**
Основное мероприятие «Оптимизация использования земельных ресурсов»	04	12	01 0 02 00000		780,65
Мероприятия по использованию земельных ресурсов	04	12	01 0 02 90020		780,65
Иные закупки товаров, работ и услуг для обеспечения государственных (муниципальных) нужд	04	12	01 0 02 90020	240	780,65
Муниципальная программа «Архитектура и градостроительство Подольска»	**04**	**12**	**07 0 00 00000**		**37511,4**
Основное мероприятие «Снос самовольных построек, хранение оборудования и т.п.)	04	12	07 0 05 00000		1701
Снос самовольных построек, хранение оборудования и т.п.	04	12	07 0 05 90451		855
Иные закупки товаров, работ и услуг для обеспечения государственных (муниципальных) нужд	04	12	07 0 05 90451	240	855
Улучшение архитектурного облика-ликвидация долгостроев самовольного строительства	04	12	07 0 05 90452		846
Иные закупки товаров, работ и услуг для обеспечения государственных (муниципальных) нужд	04	12	07 0 05 90452	240	846
Основное мероприятие «Обеспечение деятельности МКУ»	04	12	07 0 06 00000		35810,4
Расходы на обеспечение деятельности муниципальных учреждений	04	12	07 0 06 90059		35810,4
Расходы на выплаты персоналу казенных учреждений	04	12	07 0 06 90059	110	34992,2
Иные закупки товаров, работ и услуг для обеспечения государственных (муниципальных) нужд	04	12	07 0 06 90059	240	813,2
Уплата налогов, сборов и иных платежей	04	12	07 0 06 90059	850	5
Муниципальная программа «Предпринимательство Подольска»	**04**	**12**	**11 0 00 00000**		**3460**
Подпрограмма «Повышение инвестиционной привлекательности»	***04***	***12***	***11 1 00 00000***		***960***
Основное мероприятие «Продвижение инвестиционного потенциала муниципального образования»	04	12	11 1 01 00000		960
Участие в выставочно-ярмарочных мероприятиях, форумах, направленных на повышение конкурентоспособности и инвестиционной привлекательности	04	12	11 1 01 90108		960
Иные закупки товаров, работ и услуг для обеспечения государственных (муниципальных) нужд	04	12	11 1 01 90108	240	960
Подпрограмма «Развитие субъектов малого и среднего предпринимательства»	**04**	**12**	***11 2 00 00000***		***2500***
Основное мероприятие «Финансовая поддержка субъектов малого и среднего предпринимательства»	04	12	11 2 01 00000		2500
Обеспечение финансовой поддержки субъектов малого и среднего предпринимательства	04	12	11 2 01 90109		2500
Субсидии юридическим лицам (кроме некоммерческих организаций), индивидуальным предпринимателям, физическим лицам	04	12	11 2 01 90109	810	2500
Непрограммные расходы бюджета Городского округа Подольск Московской области	**04**	**12**	**99 0 00 00000**		**2465,6**
Прочие расходы	04	12	99 0 00 90460		2380,7
Иные закупки товаров, работ и услуг для обеспечения государственных (муниципальных) нужд	04	12	99 0 00 90460	240	2380,7
Расходы по исполнительным листам	04	12	99 0 00 90461		84,9
Исполнение судебных актов	04	12	99 0 00 90461	830	84,9
Жилищно-коммунальное хозяйство	**05**				**1467637,826**
Жилищное хозяйство	**05**	**01**			**451717,332**
Муниципальная программа «Социальная защита»	**05**	**01**	**04 0 00 00000**		**738,047**
Подпрограмма «Доступная среда»	***05***	***01***	***04 1 00 00000***		***738,047***
Основное мероприятие «Создание безбарьерной среды для инвалидов и маломобильных групп населения на приоритетных объектах социальной, транспортной и инженерной инфраструктур»	05	01	04 1 01 00000		738,047
Дополнительные мероприятия за счет безвозмездных поступлений от физических и юридических лиц	05	01	04 1 01 92800		738,047
Иные закупки товаров, работ и услуг для обеспечения государственных (муниципальных) нужд	05	01	04 1 01 92800	240	738,047
Муниципальная программа «Жилище»	**05**	**01**	**09 0 00 00000**		**315581,382**
Подпрограмма «Переселение граждан из многоквартирных жилых домов, признанных аварийными в установленном законодательном порядке»	***05***	***01***	***09 2 00 00000***		***315581,382***
Основное мероприятие «Обеспечение защиты прав граждан на жилище»	05	01	09 2 01 00000		2418
Бюджетные инвестиции в объекты капитального строительства государственной (муниципальной) собственности	05	01	09 2 01 94010		2418
Бюджетные инвестиции	05	01	09 2 01 94010	410	2418
Федеральный проект «Обеспечение устойчивого сокращения непригодного для проживания жилищного фонда»	05	01	09 2 F3 00000		312688,082
Обеспечение устойчивого сокращения непригодного для проживания жилищного фонда	05	01	09 2 F3 S7483		240769,823
Бюджетные инвестиции	05	01	09 2 F3 S7483	410	240769,823
Обеспечение устойчивого сокращения непригодного для проживания жилищного фонда	05	01	09 2 F3 S7484		71918,259
Бюджетные инвестиции	05	01	09 2 F3 S7484	410	71918,259
Основное мероприятие «Ликвидация жилищного фонда, признанного аварийным в установленном законодательством порядке на территории муниципального образования «Городской округ Подольск Московской области»	05	01	09 2 04 00000		475,3
Бюджетные инвестиции в объекты капитального строительства государственной (муниципальной) собственности	05	01	09 2 04 94010		475,3
Иные закупки товаров, работ и услуг для обеспечения государственных (муниципальных) нужд	05	01	09 2 04 94010	240	475,3
Муниципальная программа «Формирование современной комфортной городской среды»	**05**	**01**	**10 0 00 00000**		**84882,621**
Подпрограмма «Создание условий для обеспечения комфортного проживания жителей многоквартирных домов»	***05***	***01***	***10 3 00 00000***		***84882,621***
Основное мероприятия «Приведение в надлежащее состояние подъездов МКД»	05	01	10 3 01 00000		60310,29
Ремонт подъездов в многоквартирных домах	05	01	10 3 01 S0950		60310,29
Субсидии юридическим лицам (кроме некоммерческих организаций), индивидуальным предпринимателям, физическим лицам	05	01	10 3 01 S0950	810	60310,29
Основное мероприятие «Создание благоприятных условий для проживания граждан в МКД»	05	01	10 3 02 00000		17217,7
Взнос на капитальный ремонт общего имущества многоквартирных домов за помещения, которые находятся в муниципальной собственности	05	01	10 3 02 90500		17217,7
Иные закупки товаров, работ и услуг для обеспечения государственных (муниципальных) нужд	05	01	10 3 02 90500	240	17217,7
Основное мероприятие «Повышение эффективности капитального ремонта многоквартирных домов»	05	01	10 3 03 00000		7354,631
Выполнение ремонта и замена оборудования в муниципальных квартирах	05	01	10 3 03 90600		6092,631
Иные закупки товаров, работ и услуг для обеспечения государственных (муниципальных) нужд	05	01	10 3 03 90600	240	6092,631
Услуги по организации технических функций по сбору начислений и платы за наем муниципального жилья	05	01	10 3 03 90700		1262
Иные закупки товаров, работ и услуг для обеспечения государственных (муниципальных) нужд	05	01	10 3 03 90700	240	1262
Непрограммные расходы бюджета Городского округа Подольск Московской области	**05**	**01**	**99 0 00 00000**		**50515,283**
Прочие расходы	05	01	99 0 00 90460		49106,097
Иные закупки товаров, работ и услуг для обеспечения государственных (муниципальных) нужд	05	01	99 0 00 90460	240	49106,097
Расходы по исполнительным листам	05	01	99 0 00 90461		1409,186
Исполнение судебных актов	05	01	99 0 00 90461	830	1409,186
Коммунальное хозяйство	**05**	**02**			**6206,291**
Муниципальная программа «Содержание и развитие инженерной инфраструктуры и энергоэффективности»	**05**	**02**	**13 0 00 00000**		**3273,391**
Подпрограмма «Создание условий для обеспечения качественными жилищно-коммунальными услугами»	***05***	***02***	***13 3 00 00000***		***3273,391***
Основное мероприятие «Строительство, реконструкция, капитальный ремонт, приобретение, монтаж и ввод в эксплуатацию объектов коммунальной инфраструктуры на территории Г.о. Подольск»	05	02	13 3 01 00000		3273,391
Бюджетные инвестиции в объекты капитального строительства государственной (муниципальной) собственности	05	02	13 3 01 94010		3273,391
Бюджетные инвестиции	05	02	13 3 01 94010	410	3273,391
Непрограммные расходы бюджета Городского округа Подольск Московской области	**05**	**02**	**99 0 00 00000**		**2932,9**
Прочие расходы	05	02	99 0 00 90460		2570,85
Бюджетные инвестиции	05	02	99 0 00 90460	410	2570,85
Расходы по исполнительным листам	05	02	99 0 00 90461		362,05
Исполнение судебных актов	05	02	99 0 00 90461	830	362,05
Благоустройство	**05**	**03**			**940832,892**
Муниципальная программа «Формирование современной комфортной городской среды»	**05**	**03**	**10 0 00 00000**		**628217,097**
Подпрограмма «Комфортная городская среда»	***05***	***03***	***10 1 00 00000***		***482395,475***
Основное мероприятие «Благоустройство общественных территорий»	05	03	10 1 01 00000		307142,234
Осуществление переданных полномочий Московской области по организации проведения мероприятий по отлову и содержанию безнадзорных животных	05	03	10 1 01 60870		18658
Иные закупки товаров, работ и услуг для обеспечения государственных (муниципальных) нужд	05	03	10 1 01 60870	240	18658
Очистка, содержание и ремонт колодцев	05	03	10 1 01 90160		3510
Иные закупки товаров, работ и услуг для обеспечения государственных (муниципальных) нужд	05	03	10 1 01 90160	240	3510
Мероприятия по благоустройству и озеленению	05	03	10 1 01 90170		215596,300
Иные закупки товаров, работ и услуг для обеспечения государственных (муниципальных) нужд	05	03	10 1 01 90170	240	85691,794
Субсидии бюджетным учреждениям	05	03	10 1 01 90170	610	129904,506
Прочие мероприятия по благоустройству	05	03	10 1 01 90180		4719,324
Иные закупки товаров, работ и услуг для обеспечения государственных (муниципальных) нужд	05	03	10 1 01 90180	240	2563,334
Субсидии бюджетным учреждениям	05	03	10 1 01 90180	610	2155,99
Благоустройство и содержание общественных территорий (зон отдыха, пешеходных зон и др.)	05	03	10 1 01 94010		27298
Бюджетные инвестиции	05	03	10 1 01 94010	410	27298
Реализация мероприятий, связанных с запуском Московских центральных диаметров	05	03	10 1 01 S1270		37360,61
Иные закупки товаров, работ и услуг для обеспечения государственных (муниципальных) нужд	05	03	10 1 01 S1270	240	37360,61
Основное мероприятие «Приобретение и установка детских игровых площадок»	05	03	10 1 02 00000		6742,356
Установка и содержание детского игрового и спортивного оборудования	05	03	10 1 02 90090		5059
Иные закупки товаров, работ и услуг для обеспечения государственных (муниципальных) нужд	05	03	10 1 02 90090	240	5059
Дополнительные мероприятия за счет безвозмездных поступлений от физических и юридических лиц	05	03	10 1 02 92800		1683,356
Иные закупки товаров, работ и услуг для обеспечения государственных (муниципальных) нужд	05	03	10 1 02 92800	240	1683,356
Основное мероприятие «Благоустройство дворовых территорий»	05	03	10 1 03 00000		141155,935
Комплексное благоустройство дворовых территорий	05	03	10 1 03 90091		141155,935
Иные закупки товаров, работ и услуг для обеспечения государственных (муниципальных) нужд	05	03	10 1 03 90091	240	141155,935
Федеральный проект «Формирование комфортной городской среды»	05	03	10 1 F2 00000		27354,95
Комплексное благоустройство территорий муниципальных образований Московской области	05	03	10 1 F2 S1350		1354,95
Иные закупки товаров, работ и услуг для обеспечения государственных (муниципальных) нужд	05	03	10 1 F2 S1350	240	1354,95
Обустройство и установка детских игровых площадок на территории муниципальных образований Московской области	05	03	10 1 F2 S1580		26000
Иные закупки товаров, работ и услуг для обеспечения государственных (муниципальных) нужд	05	03	10 1 F2 S1580	240	26000
Подпрограмма «Благоустройство территорий»	***05***	***03***	***10 2 00 00000***		***145821,622***
Основное мероприятие «Формирование комфортной городской световой среды»	05	03	10 2 02 00000		145821,622
Субсидия на устройство и капитальный ремонт электросетевого хозяйства, систем наружного и архитектурно-художественного освещения в рамках реализации приоритетного проекта «Светлый город»	05	03	10 2 02 62630		40167,122
Иные закупки товаров, работ и услуг для обеспечения государственных (муниципальных) нужд	05	03	10 2 02 62630	240	40167,122
Уличное освещение	05	03	10 2 02 90190		105654,5
Иные закупки товаров, работ и услуг для обеспечения государственных (муниципальных) нужд	05	03	10 2 02 90190	240	103844,5
Субсидии бюджетным учреждениям	05	03	10 2 02 90190	610	1810
Муниципальная программа «Предпринимательство Подольска»	**05**	**03**	**11 0 00 00000**		**22208,234**
Подпрограмма «Развитие потребительского рынка и услуг»	***05***	***03***	***11 3 00 00000***		***22208,234***
Основное мероприятие «Организация ритуальных услуг и содержание мест захоронений»	05	03	11 3 07 00000		22208,234
Приведение кладбищ Городского округа Подольск в соответствие требованиям Порядка деятельности общественных кладбищ и крематориев на территории Московской области	05	03	11 3 07 90110		17463,834
Иные закупки товаров, работ и услуг для обеспечения государственных (муниципальных) нужд	05	03	11 3 07 90110	240	17463,834
Транспортировка в морг с мест обнаружения или происшествия умерших на территории Городского округа Подольск	05	03	11 3 07 90111		1798,9
Иные закупки товаров, работ и услуг для обеспечения государственных (муниципальных) нужд	05	03	11 3 07 90111	240	1798,9
Инвентаризация кладбищ с созданием электронной базы захоронения	05	03	11 3 07 90116		2800
Иные закупки товаров, работ и услуг для обеспечения государственных (муниципальных) нужд	05	03	11 3 07 90116	240	2800
Изготовление бланков удостоверений о захоронении, регистрации захоронений, надмогильных сооружений (надгробий)	05	03	11 3 07 90119		145,5
Иные закупки товаров, работ и услуг для обеспечения государственных (муниципальных) нужд	05	03	11 3 07 90119	240	145,5
Муниципальная программа «Развитие и функционирование дорожно-транспортного комплекса Подольска»	**05**	**03**	**14 0 00 00000**		**1142,448**

Подпрограмма «Содержание и ремонт автомобильных дорог общего пользования местного значения, дворовых территорий многоквартирных домов, проездов к дворовым территориям многоквартирных домов, внутриквартальных дорог»	***05***	***03***	***14 1 00 00000***		***839,548***
Основное мероприятие «Ремонт дворовых территорий, тротуаров, внутриквартальных дорог»	05	03	14 1 04 00000		839,548
Ремонт внутриквартальных дорог	05	03	14 1 04 91150		839,548
Иные закупки товаров, работ и услуг для обеспечения государственных (муниципальных) нужд	05	03	14 1 04 91150	240	839,548
Подпрограмма «Развитие и функционирование транспортного комплекса»	***05***	***03***	***14 3 00 00000***		***302,9***
Основное мероприятие «Выявление и перемещение брошенного автотранспорта»	05	03	14 3 02 00000		303
Выявление и перемещение брошенного автотранспорта на специализированную стоянку	05	03	14 3 02 91250		303
Иные закупки товаров, работ и услуг для обеспечения государственных (муниципальных) нужд	05	03	14 3 02 91250	240	302,9
Субсидии бюджетным учреждениям	05	03	14 3 02 91250	610	0,0
Непрограммные расходы бюджета Городского округа Подольск Московской области	**05**	**03**	**99 0 00 00000**		**289265,114**
Дополнительные мероприятия по развитию жилищно-коммунального хозяйства и социально-культурной сферы	05	03	99 0 00 04400		11930
Иные закупки товаров, работ и услуг для обеспечения государственных (муниципальных) нужд	05	03	99 0 00 04400	240	11930
Прочие расходы	05	03	99 0 00 90460		236254,133
Иные закупки товаров, работ и услуг для обеспечения государственных (муниципальных) нужд	05	03	99 0 00 90460	240	164622,089
Бюджетные инвестиции	05	03	99 0 00 90460	410	62112,11
Субсидии бюджетным учреждениям	05	03	99 0 00 90460	610	9519,934
Расходы по исполнительным листам	05	03	99 0 00 90461		34784,471
Субсидии бюджетным учреждениям	05	03	99 0 00 90461	610	289,809
Исполнение судебных актов	05	03	99 0 00 90461	830	34494,661
Расходы по административным правонарушениям	05	03	99 0 00 90462		320
Уплата налогов, сборов и иных платежей	05	03	99 0 00 90462	850	320
Резервный фонд Администрации Городского округа Подольск	05	03	99 0 00 90701		5976,510
Иные закупки товаров, работ и услуг для обеспечения государственных (муниципальных) нужд	05	03	99 0 00 90701	240	2976,514
Субсидии бюджетным учреждениям	05	03	99 0 00 90701	610	2999,996
Другие вопросы в области жилищно-коммунального хозяйства	**05**	**05**			**68881,310**
Муниципальная программа «Архитектура и градостроительство Подольска»	**05**	**05**	**07 0 00 00000**		**651**
Основное мероприятие «Создание условий для реализации полномочий органов местного самоуправления Городского округа Подольск»	05	05	07 0 04 00000		651
Осуществление государственных полномочий в соответствии с Законом Московской области № 107/2014-ОЗ «О наделении органов местного самоуправления муниципальных образований Московской области отдельными государственными полномочиями Московской области»	05	05	07 0 04 60700		651
Расходы на выплаты персоналу государственных (муниципальных) органов	05	05	07 0 04 60700	120	651
Муниципальная программа «Формирование современной комфортной городской среды»	**05**	**05**	**10 0 00 00000**		**53725,674**
Подпрограмма «Комфортная городская среда»	***05***	***05***	***10 1 00 00000***		***147,474***
Основное мероприятие «Благоустройство общественных территорий»	05	05	10 1 01 00000		147,474
Осуществление переданных полномочий Московской области по организации проведения мероприятий по отлову и содержанию безнадзорных животных	05	05	10 1 01 60870		147,474
Расходы на выплаты персоналу государственных (муниципальных) органов	05	05	10 1 01 60870	120	147,474
Подпрограмма «Обеспечивающая подпрограмма»	***05***	***05***	***10 5 00 00000***		***53578,2***
Основное мероприятие «Создание условий для реализации полномочий органов местного самоуправления Городского округа Подольск»	05	05	10 5 01 00000		18021,2
Обеспечение деятельности органов местного самоуправления	05	05	10 5 01 90011		18021,2
Расходы на выплаты персоналу государственных (муниципальных) органов	05	05	10 5 01 90011	120	17637
Иные закупки товаров, работ и услуг для обеспечения государственных (муниципальных) нужд	05	05	10 5 01 90011	240	238
Уплата налогов, сборов и иных платежей	05	05	10 5 01 90011	850	146,2
Основное мероприятие «Обеспечение деятельности муниципальных учреждений в сферах жилищно-коммунального хозяйства, благоустройства и экологии»	05	05	10 5 02 00000		35557
Расходы на обеспечение деятельности муниципальных учреждений	05	05	10 5 02 90059		35557
Расходы на выплаты персоналу казенных учреждений	05	05	10 5 02 90059	110	35394
Иные закупки товаров, работ и услуг для обеспечения государственных (муниципальных) нужд	05	05	10 5 02 90059	240	143
Уплата налогов, сборов и иных платежей	05	05	10 5 02 90059	850	20
Муниципальная программа «Предпринимательство Подольска»	**05**	**05**	**11 0 00 00000**		**14045,385**
Подпрограмма «Развитие потребительского рынка и услуг»	***05***	***05***	***11 3 00 00000***		***14045,385***
Основное мероприятие «Создание и функционирование на территории городского округа муниципального казенного учреждения в сфере погребения и похоронного дела по принципу: 1 городской округ – 1 МКУ»	05	05	11 3 05 00000		14045,385
Расходы на обеспечение деятельности (оказание услуг) муниципальных учреждений	05	05	11 3 05 90059		14045,385
Расходы на выплаты персоналу казенных учреждений	05	05	11 3 05 90059	110	13154,067
Иные закупки товаров, работ и услуг для обеспечения государственных (муниципальных) нужд	05	05	11 3 05 90059	240	300,9
Социальные выплаты гражданам, кроме публичных нормативных социальных выплат	05	05	11 3 05 90059	320	151,8
Уплата налогов, сборов и иных платежей	05	05	11 3 05 90059	850	438,618
Муниципальная программа «Муниципальное управление»	**05**	**05**	**12 0 00 00000**		**25**
Подпрограмма «Развитие муниципальной службы в Городском округе Подольск»	***05***	***05***	***12 2 00 00000***		***25***
Основное мероприятие «Совершенствование профессионального развития муниципальных служащих»	05	05	12 2 04 00000		25
Обеспечение деятельности органов местного самоуправления	05	05	12 2 04 90011		25
Иные закупки товаров, работ и услуг для обеспечения государственных (муниципальных) нужд	05	05	12 2 04 90011	240	25
Непрограммные расходы бюджета Городского округа Подольск Московской области	**05**	**05**	**99 0 00 00000**		**434,251**
Прочие расходы	05	05	99 0 00 90460		434,251
Иные закупки товаров, работ и услуг для обеспечения государственных (муниципальных) нужд	05	05	99 0 00 90460	240	434,251
Охрана окружающей среды	**06**				**457753,093**
Сбор, удаление отходов и очистка сточных вод	**06**	**02**			**442886,199**
Муниципальная программа «Содержание и развитие инженерной инфраструктуры и энергоэффективности»	**06**	**02**	**13 0 00 00000**		**442886,199**
Подпрограмма «Системы водоотведения»	***06***	***02***	***13 2 00 00000***		***442886,199***
Федеральный проект «Оздоровление Волги»	06	02	13 2 G6 00000		442886,199
Сокращение доли загрязненных сточных вод	06	02	13 2 G6 50130		442886,199
Бюджетные инвестиции	06	02	13 2 G6 50130	410	442886,199
Охрана объектов растительного и животного мира и среды их обитания	**06**	**03**			**4048,974**
Муниципальная программа «Формирование современной комфортной городской среды»	**06**	**03**	**10 0 00 00000**		**2162,941**
Подпрограмма «Экология и окружающая среда»	***06***	***03***	***10 4 00 00000***		***2162,941***
Основное мероприятие «Проведение обследований состояния окружающей среды»	06	03	10 4 01 00000		1676
Мероприятия по обследованию состояния окружающей среды	06	03	10 4 01 91210		1676
Иные закупки товаров, работ и услуг для обеспечения государственных (муниципальных) нужд	06	03	10 4 01 91210	240	1676
Основное мероприятие «Проведение природоохранных мероприятий»	06	03	10 4 03 00000		486,941
Природоохранные мероприятия	06	03	10 4 03 93210		486,941
Субсидии бюджетным учреждениям	06	03	10 4 03 93210	610	486,941
Непрограммные расходы бюджета Городского округа Подольск Московской области	**06**	**03**	**99 0 00 00000**		**1886,033**
Прочие расходы	06	03	99 0 00 90460		1466,033
Иные закупки товаров, работ и услуг для обеспечения государственных (муниципальных) нужд	06	03	99 0 00 90460	240	1466,033
Расходы по административным правонарушениям	06	03	99 0 00 90462		420
Уплата налогов, сборов и иных платежей	06	03	99 0 00 90462	850	420
Другие вопросы в области охраны окружающей среды	**06**	**05**			**10817,92**
Муниципальная программа «Формирование современной комфортной городской среды»	**06**	**05**	**10 0 00 00000**		**10817,92**
Подпрограмма «Экология и окружающая среда»	***06***	***05***	***10 4 00 00000***		***10817,92***
Основное мероприятие «Проведение природоохранных мероприятий»	06	05	10 4 03 00000		***10817,92***
Погашение кредиторской задолженности за выполненные работы по ликвидаци несанкционированных свалок и навалов мусора в 2018 году	06	05	10 4 03 61610		10817,92
Субсидии юридическим лицам (кроме некоммерческих организаций), индивидуальным предпринимателям, физическим лицам-производителям товаров, работ, услуг	06	05	10 4 03 61610	810	10817,92
Образование	**07**				**8383204,001**
Дошкольное образование	**07**	**01**			**2456006,399**
Муниципальная программа «Образование Подольска»	**07**	**01**	**03 0 00 00000**		**2387645,850**
Подпрограмма «Дошкольное образование»	***07***	***01***	***03 1 00 00000***		***2387645,850***
Основное мероприятие «Создание и развитие объектов дошкольного образования (включая реконструкцию со строительством пристроек)»	07	01	03 1 01 00000		8691,9
Проектирование и строительство дошкольных общеобразовательных организаций	07	01	03 1 01 S4440		8691,9
Бюджетные инвестиции	07	01	03 1 01 S4440	410	8691,9
Основное мероприятие «Проведение капитального ремонта объектов дошкольного образования»	07	01	03 1 02 00000		148,6
Капитальный ремонт объектов дошкольного образования	07	01	03 1 02 90200		148,6
Иные закупки товаров, работ и услуг для обеспечения государственных (муниципальных) нужд	07	01	03 1 02 90200	240	148,6
Основное мероприятие «Финансовое обеспечение реализации прав граждан на получение общедоступного и бесплатного дошкольного образования»	07	01	03 1 03 00000		2355077,350
Финансовое обеспечение государственных гарантий реализации прав граждан на получение общедоступного и бесплатного дошкольного образования в муниципальных дошкольных образовательных организациях в Московской области, включая расходы на оплату труда, приобретение учебников и учебных пособий, средств обучения, игр, игрушек (за исключением расходов на содержание зданий и оплату коммунальных услуг)	07	01	03 1 03 62110		1814884
Субсидии бюджетным учреждениям	07	01	03 1 03 62110	610	1795237
Субсидии автономным учреждениям	07	01	03 1 03 62110	620	19647
Финансовое обеспечение получения гражданами дошкольного образования в частных дошкольных образовательных организациях в Московской области, включая расходы на оплату труда, приобретение учебников и учебных пособий, средств обучения, игр, игрушек (за исключением расходов на содержание зданий и оплату коммунальных услуг)	07	01	03 1 03 62120		24385
Субсидии некоммерческим организациям (за исключением государственных (муниципальных) учреждений)	07	01	03 1 03 62120	630	24385
Расходы на обеспечение деятельности муниципальных учреждений	07	01	03 1 03 90059		475256,064
Субсидии бюджетным учреждениям	07	01	03 1 03 90059	610	470035,064
Субсидии автономным учреждениям	07	01	03 1 03 90059	620	5221
Укрепление материально-технической базы муниципальных учреждений	07	01	03 1 03 91800		40181,546
Субсидии бюджетным учреждениям	07	01	03 1 03 91800	610	40181,546
Дополнительные мероприятия за счет безвозмездных поступлений от физических и юридических лиц	07	01	03 1 03 92800		370,740
Субсидии бюджетным учреждениям	07	01	03 1 03 92800	610	370,740
Основное мероприятие «Обеспечение реализации федерального государственного образовательного стандарта дошкольного образования»	07	01	03 1 04 00000		2200
Закупка оборудования для дошкольных образовательных организаций муниципальных образований Московской области - победителей областного конкурса на присвоение статуса Региональной инновационной площадки Московской области	07	01	03 1 04 S2130		2200
Субсидии бюджетным учреждениям	07	01	03 1 04 S2130	610	1650
Субсидии автономным учреждениям	07	01	03 1 04 S2130	620	550
Основное мероприятие «Повышение социального и профессионального статусов педагогических работников»	07	01	03 1 05 00000		539
Меры материального стимулирования молодых специалистов муниципальных образовательных организаций	07	01	03 1 05 91200		539
Субсидии бюджетным учреждениям	07	01	03 1 05 91200	610	539
Основное мероприятие «Федеральный проект «Содействие занятости женщин - создание условий дошкольного образования для детей в возрасте до трех лет»	07	01	03 1 P2 00000		20989
Государственная поддержка частных дошкольных образовательных организаций в Московской области с целью возмещения расходов на присмотр и уход, содержание имущества и арендную плату за использование помещений	07	01	03 1 P2 S2330		20989
Субсидии некоммерческим организациям (за исключением государственных (муниципальных) учреждений)	07	01	03 1 P2 S2330	630	20989
Муниципальная программа «Социальная защита»	**07**	**01**	**04 0 00 00000**		**2027,6**
Подпрограмма «Доступная среда»	***07***	***01***	***04 1 00 00000***		***2027,6***
Основное мероприятие «Создание безбарьерной среды для инвалидов и маломобильных групп населения на приоритетных объектах социальной, транспортной и инженерной инфраструктур»	07	01	04 1 01 00000		2027,6
Создание безбарьерной среды в муниципальных учреждениях социально-культурной сферы	07	01	04 1 01 90291		2027,6
Субсидии бюджетным учреждениям	07	01	04 1 01 90291	610	2027,6
Непрограммные расходы бюджета Городского округа Подольск Московской области	**07**	**01**	**99 0 00 00000**		**66332,949**
Дополнительные мероприятия по развитию жилищно-коммунального хозяйства и социально-культурной сферы	07	01	99 0 00 04400		531
Субсидии бюджетным учреждениям	07	01	99 0 00 04400	610	531
Прочие расходы	07	01	99 0 00 90460		60751,16
Иные закупки товаров, работ и услуг для обеспечения государственных (муниципальных) нужд	07	01	99 0 00 90460	240	738,6
Бюджетные инвестиции	07	01	99 0 00 90460	410	27
Субсидии бюджетным учреждениям	07	01	99 0 00 90460	610	59910,06
Субсидии автономным учреждениям	07	01	99 0 00 90460	620	75,5
Расходы по исполнительным листам	07	01	99 0 00 90461		4818,791
Субсидии бюджетным учреждениям	07	01	99 0 00 90461	610	4818,791
Резервный фонд Администрации Городского округа Подольск	07	01	99 0 00 90701		232
Иные закупки товаров, работ и услуг для обеспечения государственных (муниципальных) нужд	07	01	99 0 00 90701	240	232
Общее образование	**07**	**02**			**5004148,629**
Муниципальная программа «Образование Подольска»	**07**	**02**	**03 0 00 00000**		**4934804,347**
Подпрограмма «Общее образование»	***07***	***02***	***03 2 00 00000***		***4932165,817***
Основное мероприятие «Финансовое обеспечение деятельности образовательных организаций»	07	02	03 2 01 00000		3303954,768
Финансовое обеспечение государственных гарантий реализации прав граждан на получение общедоступного и бесплатного дошкольного, начального общего, основного общего, среднего общего образования в муниципальных общеобразовательных организациях в Московской области, обеспечение дополнительного образования детей в муниципальных общеобразовательных организациях в Московской области, включая расходы на оплату труда, приобретение учебников и учебных пособий, средств обучения, игр, игрушек (за исключением расходов на содержание зданий и оплату коммунальных услуг)	07	02	03 2 01 62200		2812523
Иные закупки товаров, работ и услуг для обеспечения государственных (муниципальных) нужд	07	02	03 2 01 62200	240	94,977
Субсидии бюджетным учреждениям	07	02	03 2 01 62200	610	2812428,023
Финансовое обеспечение получения гражданами дошкольного, начального общего, основного общего, среднего общего образования в частных общеобразовательных организациях в Московской области, осуществляющих образовательную деятельность по имеющим государственную аккредитацию основным общеобразовательным программам, включая расходы на оплату труда, приобретение учебников и учебных пособий, средств обучения, игр, игрушек (за исключением расходов на содержание зданий и оплату коммунальных услуг)	07	02	03 2 01 62210		36595
Субсидии некоммерческим организациям (за исключением государственных (муниципальных) учреждений)	07	02	03 2 01 62210	630	36595
Расходы на обеспечение деятельности муниципальных учреждений	07	02	03 2 01 90059		406821,314
Расходы на выплаты персоналу казенных учреждений	07	02	03 2 01 90059	110	19609
Иные закупки товаров, работ и услуг для обеспечения государственных (муниципальных) нужд	07	02	03 2 01 90059	240	3668
Субсидии бюджетным учреждениям	07	02	03 2 01 90059	610	383541,314
Уплата налогов, сборов и иных платежей	07	02	03 2 01 90059	850	3
Укрепление материально-технической базы муниципальных учреждений	07	02	03 2 01 91800		47215,454
Субсидии бюджетным учреждениям	07	02	03 2 01 91800	610	47215,454
Дополнительные мероприятия за счет безвозмездных поступлений от физических и юридических лиц	07	02	03 2 01 92800		800
Иные закупки товаров, работ и услуг для обеспечения государственных (муниципальных) нужд	07	02	03 2 01 92800	240	400
Субсидии бюджетным учреждениям	07	02	03 2 01 92800	610	400
Основное мероприятие «Обеспечение мер социальной поддержки обучающихся в образовательных организациях»	07	02	03 2 03 00000		214499,245

Частичная компенсация стоимости питания отдельным категориям обучающихся в муниципальных общеобразовательных организациях в Московской области и в частных общеобразовательных организациях в Московской области, осуществляющих образовательную деятельность по имеющим государственную аккредитацию основным общеобразовательным программам, обучающимся по очной форме обучения	07	02	03 2 03 62220		197775
Субсидии бюджетным учреждениям	07	02	03 2 03 62220	610	197775
Оплата расходов, связанных с компенсацией проезда к месту учебы и обратно отдельным категориям обучающихся по очной форме обучения муниципальных общеобразовательных организаций в Московской области	07	02	03 2 03 62230		390
Субсидии бюджетным учреждениям	07	02	03 2 03 62230	610	390
Реализация мер социальной поддержки и социального обеспечения детей-сирот и детей, оставшихся без попечения родителей, лиц из их числа в муниципальных и частных организациях в Московской области для детей-сирот и детей, оставшихся без попечения родителей	07	02	03 2 03 62240		4079
Иные закупки товаров, работ и услуг для обеспечения государственных (муниципальных) нужд	07	02	03 2 03 62240	240	3831
Социальные выплаты гражданам, кроме публичных нормативных социальных выплат	07	02	03 2 03 62240	320	248
Приобретение автобусов для доставки обучающихся в общеобразовательные организации в Московской области, расположенные в сельских населенных пунктах	07	02	03 2 03 S2260		2100
Субсидии бюджетным учреждениям	07	02	03 2 03 S2260	610	2100
Обеспечение подвоза обучающихся к месту обучения в муниципальные общеобразовательные организации в Московской области, расположенные в сельских населенных пунктах	07	02	03 2 03 S2270		10155,245
Субсидии бюджетным учреждениям	07	02	03 2 03 S2270	610	10155,245
Основное мероприятие «Повышение социального и профессионального статусов педагогических работников»	07	02	03 2 05 00000		2025
Меры материального стимулирования молодых специалистов муниципальных образовательных организаций	07	02	03 2 05 91200		2025
Субсидии бюджетным учреждениям	07	02	03 2 05 91200	610	2025
Основное мероприятие «Создание и развитие в общеобразовательных организациях условий для ликвидации второй смены»	07	02	03 2 07 00000		950,5
Бюджетные инвестиции в объекты капитального строительства государственной (муниципальной) собственности	07	02	03 2 07 94010		950,5
Иные закупки товаров, работ и услуг для обеспечения государственных (муниципальных) нужд	07	02	03 2 07 94010	240	646,5
Бюджетные инвестиции	07	02	03 2 07 94010	410	304
Основное мероприятие «Федеральный проект «Современная школа»	07	02	03 2 E1 00000		1410736,304
Обновление материально-технической базы для формирования у обучающихся современных технологических и гуманитарных навыков	07	02	03 2 E1 51690		1645,239
Субсидии бюджетным учреждениям	07	02	03 2 E1 51690	610	1645,239
Проведение капитального ремонта в муниципальных общеобразовательных организациях в Московской области	07	02	03 2 E1 61250		122128
Субсидии бюджетным учреждениям	07	02	03 2 E1 61250	610	122128
Мероприятия по проведению капитального ремонта в муниципальных общеобразовательных организациях в Московской области	07	02	03 2 E1 S2340		63730
Субсидии бюджетным учреждениям	07	02	03 2 E1 S2340	610	63730
Создание центров образования цифрового и гуманитарного профилей	07	02	03 2 E1 S2760		993,195
Субсидии бюджетным учреждениям	07	02	03 2 E1 S2760	610	993,195
Капитальные вложения в общеобразовательные организации в целях обеспечения односменного режима обучения	07	02	03 2 E1 S4480		1222239,87
Бюджетные инвестиции	07	02	03 2 E1 S4480	410	1222239,87
Подпрограмма «Дополнительное образование, воспитание и психолого-социальное сопровождение детей»	***07***	***02***	***03 3 00 00000***		***2638,53***
Основное мероприятие «Реализация мер, направленных на повышение эффективности воспитательной деятельности в системе образования, физической культуры и спорта, культуры и уровня психолого-педагогической поддержки социализации детей»	07	02	03 3 12 00000		2638,53
Укрепление материально-технической базы общеобразовательных организаций, команды которых заняли 1-5 место на соревнованиях «Веселые старты» среди команд общеобразовательных организаций Московской области на призы Губернатора Московской области	07	02	03 3 12 S2150		2638,53
Субсидии бюджетным учреждениям	07	02	03 3 12 S2150	610	2638,53
Муниципальная программа «Социальная защита»	**07**	**02**	**04 0 00 00000**		**8685,45**
Подпрограмма «Доступная среда»	***07***	***02***	***04 1 00 00000***		***8685,45***
Основное мероприятие «Создание безбарьерной среды для инвалидов и маломобильных групп населения на приоритетных объектах социальной, транспортной и инженерной инфраструктур»	07	02	04 1 01 00000		8685,45
Создание безбарьерной среды в муниципальных учреждениях социально-культурной сферы	07	02	04 1 01 90291		3380,197
Субсидии бюджетным учреждениям	07	02	04 1 01 90291	610	3380,197
Мероприятия по созданию в дошкольных образовательных, общеобразовательных организациях, организациях дополнительного образования детей (в том числе в организациях, осуществляющих образовательную деятельность по адаптированным основным общеобразовательным программам) условий для получения детьми-инвалидами качественного образования	07	02	04 1 01 L0272		2697,153
Субсидии бюджетным учреждениям	07	02	04 1 01 L0272	610	2697,153
Мероприятия по созданию в дошкольных образовательных, общеобразовательных организациях, организациях дополнительного образования детей (в том числе в организациях, осуществляющих образовательную деятельность по адаптированным основным общеобразовательным программам) условий для получения детьми-инвалидами качественного образования	07	02	04 1 01 S2640		2608,1
Субсидии бюджетным учреждениям	07	02	04 1 01 S2640	610	2608,1
Муниципальная программа «Спорт Подольска»	**07**	**02**	**05 0 00 00000**		**3500**
Подпрограмма «Проектирование, строительство, реконструкция, модернизация и капитальный ремонт объектов спорта, плоскостных спортивных сооружений Подольска»	***07***	***02***	***05 3 00 00000***		***3500***
Основное мероприятие «Устройство площадок спортивных для спортивных игр на открытом воздухе (универсальная площадка, гимнастический городок, беговая дорожка, прыжковая яма)»	07	02	05 3 03 00000		3500
Устройство спортивных площадок муниципальных учреждений	07	02	05 3 03 92300		3500
Субсидии бюджетным учреждениям	07	02	05 3 03 92300	610	3500
Непрограммные расходы бюджета Городского округа Подольск Московской области	**07**	**02**	**99 0 00 00000**		**57158,831**
Дополнительные мероприятия по развитию жилищно-коммунального хозяйства и социально-культурной сферы	07	02	99 0 00 04400		2727
Субсидии бюджетным учреждениям	07	02	99 0 00 04400	610	2727
Прочие расходы	07	02	99 0 00 90460		49901,244
Иные закупки товаров, работ и услуг для обеспечения государственных (муниципальных) нужд	07	02	99 0 00 90460	240	721
Субсидии бюджетным учреждениям	07	02	99 0 00 90460	610	49180,244
Расходы по исполнительным листам	07	02	99 0 00 90461		4530,587
Субсидии бюджетным учреждениям	07	02	99 0 00 90461	610	4509,787
Исполнение судебных актов	07	02	99 0 00 90461	830	20,8
Дополнительное образование детей	**07**	**03**			**304969,784**
Муниципальная программа «Культура Подольска»	**07**	**03**	**02 0 00 00000**		**211938,104**
Подпрограмма «Развитие общеразвивающего и предпрофессионального образования на базе муниципальных учреждений дополнительного образования сферы культуры»	***07***	***03***	***02 8 00 00000***		***211938,104***
Основное мероприятие «Реализация комплекса мер, обеспечивающих развитие системы дополнительного образования в сфере культуры»	07	03	02 8 01 00000		210438,104
Расходы на обеспечение деятельности муниципальных учреждений	07	03	02 8 01 90059		205941
Субсидии бюджетным учреждениям	07	03	02 8 01 90059	610	205941
Укрепление материально-технической базы муниципальных учреждений	07	03	02 8 01 91800		3580
Субсидии бюджетным учреждениям	07	03	02 8 01 91800	610	3580
Дополнительные мероприятия за счет безвозмездных поступлений от физических и юридических лиц	07	03	02 8 01 92800		917,104
Субсидии бюджетным учреждениям	07	03	02 8 01 92800	610	917,104
Основное мероприятие «Федеральный проект «Творческие люди»	07	03	02 8 A2 00000		1500
Адресное финансирование муниципальных учреждений дополнительного образования сферы культуры Московской области, направленное на поддержку одаренных детей	07	03	02 8 A2 60490		1500
Субсидии бюджетным учреждениям	07	03	02 8 A2 60490	610	1500
Муниципальная программа «Образование Подольска»	**07**	**03**	**03 0 00 00000**		**90902,4**
Подпрограмма «Дополнительное образование, воспитание и психолого-социальное сопровождение детей»	***07***	***03***	***03 3 00 00000***		***90902,4***
Основное мероприятие «Реализация комплекса мер, обеспечивающих развитие системы дополнительного образования детей»	07	03	03 3 01 00000		66702,4
Расходы на обеспечение деятельности муниципальных учреждений	07	03	03 3 01 90059		66702,4
Субсидии бюджетным учреждениям	07	03	03 3 01 90059	610	66702,4
Основное мероприятие «Обеспечение функционирования персонифицированного финансирования дополнительного образования детей»	07	03	03 3 13 00000		24200
Мероприятия по обеспечению функционирования персонифицированного финансирования дополнительного образования детей	07	03	03 3 13 90060		24200
Субсидии бюджетным учреждениям	07	03	03 3 13 90060	610	24200
Муниципальная программа «Социальная защита»	**07**	**03**	**04 0 00 00000**		**141**
Подпрограмма «Доступная среда»	***07***	***03***	***04 1 00 00000***		***141***
Основное мероприятие «Создание безбарьерной среды для инвалидов и маломобильных групп населения на приоритетных объектах социальной, транспортной и инженерной инфраструктур»	07	03	04 1 01 00000		141
Создание безбарьерной среды в муниципальных учреждениях социально-культурной сферы	07	03	04 1 01 90291		141
Субсидии бюджетным учреждениям	07	03	04 1 01 90291	610	141
Непрограммные расходы бюджета Городского округа Подольск Московской области	**07**	**03**	**99 0 00 00000**		**1988,28**
Прочие расходы	07	03	99 0 00 90460		1956,04
Субсидии бюджетным учреждениям	07	03	99 0 00 90460	610	1956,04
Расходы по исполнительным листам	07	03	99 0 00 90461		32,24
Субсидии бюджетным учреждениям	07	03	99 0 00 90461	610	32,24
Молодежная политика	**07**	**07**			**327297,5**
Муниципальная программа «Социальная защита»	**07**	**07**	**04 0 00 00000**		**157,6**
Подпрограмма «Доступная среда»	***07***	***07***	***04 1 00 00000***		***157,6***
Основное мероприятие «Создание безбарьерной среды для инвалидов и маломобильных групп населения на приоритетных объектах социальной, транспортной и инженерной инфраструктур»	07	07	04 1 01 00000		157,6
Создание безбарьерной среды в муниципальных учреждениях социально-культурной сферы	07	07	04 1 01 90291		157,6
Субсидии бюджетным учреждениям	07	07	04 1 01 90291	610	157,6
Муниципальная программа «Молодежь Подольска»	**07**	**07**	**06 0 00 00000**		**303506,736**
Подпрограмма «Содействие патриотическому и духовно-нравственному воспитанию молодежи, поддержка талантливой молодежи и социально значимых молодежных инициатив»	***07***	***07***	***06 1 00 00000***		***4403***
Основное мероприятие «Организация и проведение мероприятий направленных на гражданско-патриотическое, духовно-нравственное воспитание молодежи, вовлечение в инновационную деятельность, научно-техническое творчество, поддержку талантливой молодежи и социально значимых инициатив»	07	07	06 1 01 00000		4403
Организация и проведение мероприятий	07	07	06 1 01 91300		4403
Иные закупки товаров, работ и услуг для обеспечения государственных (муниципальных) нужд	07	07	06 1 01 91300	240	3897,2
Премии и гранты	07	07	06 1 01 91300	350	505,8
Подпрограмма «Развитие основных направлений работы с детьми, подростками и молодежью через систему учреждений сферы молодежной политики»	***07***	***07***	***06 2 00 00000***		***236860,736***
Основное мероприятие «Обеспечение деятельности муниципальных учреждений сферы молодежной политики»	07	07	06 2 01 00000		236860,736
Расходы на обеспечение деятельности муниципальных учреждений	07	07	06 2 01 90059		220656,136
Субсидии бюджетным учреждениям	07	07	06 2 01 90059	610	220656,136
Укрепление материально-технической базы муниципальных учреждений	07	07	06 2 01 91800		11261
Субсидии бюджетным учреждениям	07	07	06 2 01 91800	610	11261
Дополнительные мероприятия за счет безвозмездных поступлений от физических и юридических лиц	07	07	06 2 01 92800		943,6
Субсидии бюджетным учреждениям	07	07	06 2 01 92800	610	943,6
Проведение профильных лагерей для подростков и молодежи	07	07	06 2 01 93800		4000
Субсидии бюджетным учреждениям	07	07	06 2 01 93800	610	4000
Подпрограмма «Организация оздоровления, отдыха и занятости детей, подростков и молодежи»	***07***	***07***	***06 3 00 00000***		***62243***
Основное мероприятие «Организация отдыха и оздоровления детей и подростков, трудовой занятости несовершеннолетних в период школьных каникул»	07	07	06 3 02 00000		62243
Мероприятия по организации отдыха детей в каникулярное время	07	07	06 3 02 62190		16243
Иные закупки товаров, работ и услуг для обеспечения государственных (муниципальных) нужд	07	07	06 3 02 62190	240	9876,883
Субсидии бюджетным учреждениям	07	07	06 3 02 62190	610	6366,117
Организация трудовой занятости несовершеннолетних в период школьных каникул	07	07	06 3 02 93100		9628,926
Субсидии бюджетным учреждениям	07	07	06 3 02 93100	610	9628,926
Организация отдыха в санаторно-курортные организации и организации отдыха для детей и подростков	07	07	06 3 02 93200		25372,21
Субсидии бюджетным учреждениям	07	07	06 3 02 93200	610	25372,21
Организация летних оздоровительных лагерей с дневным пребыванием на базе общеобразовательных организаций	07	07	06 3 02 93300		10918,382
Субсидии бюджетным учреждениям	07	07	06 3 02 93300	610	10918,382
Частичная компенсация стоимости путевок в санаторно-курортные организации и организации отдыха для детей работников муниципальных учреждений и органов местного самоуправления, финансируемых за счет средств местного бюджета	07	07	06 3 02 93400		80,482
Социальные выплаты гражданам, кроме публичных нормативных социальных выплат	07	07	06 3 02 93400	320	80,482
Муниципальная программа «Содержание и развитие инженерной инфраструктуры и энергоэффективности»	**07**	**07**	**13 0 00 00000**		**44**
Подпрограмма «Энергосбережение и повышение энергетической эффективности»	***07***	***07***	***13 4 00 00000***		***44***
Основное мероприятие «Организация учета энергетических ресурсов в бюджетной сфере»	07	07	13 4 01 00000		44
Установка приборов учета в муниципальных учреждениях	07	07	13 4 01 92000		44
Субсидии бюджетным учреждениям	07	07	13 4 01 92000	610	44
Непрограммные расходы бюджета Городского округа Подольск Московской области	**07**	**07**	**99 0 00 00000**		**23589,164**
Дополнительные мероприятия по развитию жилищно-коммунального хозяйства и социально-культурной сферы	07	07	99 0 00 04400		1800
Субсидии бюджетным учреждениям	07	07	99 0 00 04400	610	1800
Прочие расходы	07	07	99 0 00 90460		21258,221
Иные закупки товаров, работ и услуг для обеспечения государственных (муниципальных) нужд	07	07	99 0 00 90460	240	596,3
Субсидии бюджетным учреждениям	07	07	99 0 00 90460	610	20661,921
Расходы по исполнительным листам	07	07	99 0 00 90461		530,943
Субсидии бюджетным учреждениям	07	07	99 0 00 90461	610	530,943
Другие вопросы в области образования	**07**	**09**			**290781,689**
Муниципальная программа «Образование Подольска»	**07**	**09**	**03 0 00 00000**		**275523,81**
Подпрограмма «Дошкольное образование»	***07***	***09***	***03 1 00 00000***		***188***
Основное мероприятие «Повышение социального и профессионального статусов педагогических работников»	07	09	03 1 05 00000		188
Организация и проведение мероприятий	07	09	03 1 05 91300		188
Премии и гранты	07	09	03 1 05 91300	350	188
Подпрограмма «Общее образование»	***07***	***09***	***03 2 00 00000***		***7556,8***
Основное мероприятие «Повышение социального и профессионального статусов педагогических работников»	07	09	03 2 05 00000		7556,8
Организация и проведение мероприятий	07	09	03 2 05 91300		7556,8
Иные закупки товаров, работ и услуг для обеспечения государственных (муниципальных) нужд	07	09	03 2 05 91300	240	4364,694
Премии и гранты	07	09	03 2 05 91300	350	3192,106
Подпрограмма «Дополнительное образование, воспитание и психолого-социальное сопровождение детей»	***07***	***09***	***03 3 00 00000***		***121062,01***
Основное мероприятие «Строительство и реконструкция учреждений дополнительного образования»	07	09	03 3 02 00000		116310,01
Прочие расходы	07	09	03 3 02 90460		12497,87
Бюджетные инвестиции	07	09	03 3 02 90460	410	12497,87
Бюджетные инвестиции в объекты капитального строительства государственной (муниципальной) собственности	07	09	03 3 02 94010		1250
Иные закупки товаров, работ и услуг для обеспечения государственных (муниципальных) нужд	07	09	03 3 02 94010	240	1250
Строительство (реконструкция) объектов дополнительного образования	07	09	03 3 02 S4250		102562,14
Бюджетные инвестиции	07	09	03 3 02 S4250	410	102562,14
Основное мероприятие «Реализация мер, направленных на воспитание детей, формирование здорового образа жизни»	07	09	03 3 04 00000		1287
Организация и проведение мероприятий	07	09	03 3 04 91300		1287
Иные закупки товаров, работ и услуг для обеспечения государственных (муниципальных) нужд	07	09	03 3 04 91300	240	1287

Основное мероприятие «Поддержка детей и молодежи, проявивших способности в области образования и науки»	07	09	03 3 06 00000		1635
Организация и проведение мероприятий	07	09	03 3 06 91300		1635
Иные закупки товаров, работ и услуг для обеспечения государственных (муниципальных) нужд	07	09	03 3 06 91300	240	1481,6
Премии и гранты	07	09	03 3 06 91300	350	153,4
Основное мероприятие «Развитие системы конкурсных мероприятий, направленных на выявление и поддержку талантливых детей и молодежи»	07	09	03 3 07 00000		165,1
Организация и проведение мероприятий	07	09	03 3 07 91300		165,1
Иные закупки товаров, работ и услуг для обеспечения государственных (муниципальных) нужд	07	09	03 3 07 91300	240	165,1
Основное мероприятие «Реализация мероприятий, направленных на пропаганду правил безопасного поведения на дорогах и улицах»	07	09	03 3 09 00000		30
Организация и проведение мероприятий	07	09	03 3 09 91300		30
Иные закупки товаров, работ и услуг для обеспечения государственных (муниципальных) нужд	07	09	03 3 09 91300	240	30
Основное мероприятие «Обеспечение мероприятий»	07	09	03 3 11 00000		1634,9
Организация и проведение мероприятий	07	09	03 3 11 91300		1634,9
Иные закупки товаров, работ и услуг для обеспечения государственных (муниципальных) нужд	07	09	03 3 11 91300	240	1634,9
Подпрограмма «Обеспечивающая подпрограмма»	***07***	***09***	***03 4 00 00000***		***146717***
Основное мероприятие «Создание условий для реализации полномочий органов местного самоуправления Городского округа Подольск»	07	09	03 4 01 00000		32676,3
Обеспечение деятельности органов местного самоуправления	07	09	03 4 01 90011		31251,3
Расходы на выплаты персоналу государственных (муниципальных) органов	07	09	03 4 01 90011	120	26255
Иные закупки товаров, работ и услуг для обеспечения государственных (муниципальных) нужд	07	09	03 4 01 90011	240	4995,3
Уплата налогов, сборов и иных платежей	07	09	03 4 01 90011	850	1
Меры материального стимулирования лицам, обучающимся в образовательных организациях по договору о целевом обучении	07	09	03 4 01 91700		1425
Стипендии	07	09	03 4 01 91700	340	1425
Основное мероприятие «Методическое, информационное, бухгалтерское сопровождение и мониторинг реализации муниципальной программы, техническое обслуживание организаций системы образования»	07	09	03 4 02 00000		114040,7
Расходы на обеспечение деятельности муниципальных учреждений	07	09	03 4 02 90059		114040,7
Субсидии бюджетным учреждениям	07	09	03 4 02 90059	610	114040,7
Муниципальная программа «Молодежь Подольска»	**07**	**09**	**06 0 00 00000**		**10027,4**
Подпрограмма «Обеспечивающая подпрограмма»	***07***	***09***	***06 5 00 00000***		***10027,4***
Основное мероприятие «Создание условий для реализации полномочий органов местного самоуправления Городского округа Подольск»	07	09	06 5 01 00000		10027,4
Обеспечение деятельности органов местного самоуправления	07	09	06 5 01 90011		10027,4
Расходы на выплаты персоналу государственных (муниципальных) органов	07	09	06 5 01 90011	120	9684,4
Иные закупки товаров, работ и услуг для обеспечения государственных (муниципальных) нужд	07	09	06 5 01 90011	240	343
Муниципальная программа «Муниципальное управление»	**07**	**09**	**12 0 00 00000**		**50**
Подпрограмма «Развитие муниципальной службы»	***07***	***09***	***12 2 00 00000***		***50***
Основное мероприятие «Совершенствование профессионального развития муниципальных служащих»	07	09	12 2 04 00000		50
Обеспечение деятельности органов местного самоуправления	07	09	12 2 04 90011		50
Иные закупки товаров, работ и услуг для обеспечения государственных (муниципальных) нужд	07	09	12 2 04 90011	240	50
Непрограммные расходы бюджета Городского округа Подольск Московской области	**07**	**09**	**99 0 00 00000**		**5180,479**
Прочие расходы	07	09	99 0 00 90460		4297,729
Иные закупки товаров, работ и услуг для обеспечения государственных (муниципальных) нужд	07	09	99 0 00 90460	240	1498,905
Субсидии бюджетным учреждениям	07	09	99 0 00 90460	610	2798,824
Расходы по исполнительным листам	07	09	99 0 00 90461		882,75
Субсидии бюджетным учреждениям	07	09	99 0 00 90461	610	378,55
Исполнение судебных актов	07	09	99 0 00 90461	830	504,2
Культура, кинематография	**08**				**902432,4**
Культура	**08**	**01**			**889056,1**
Муниципальная программа «Культура Подольска»	**08**	**01**	**02 0 00 00000**		**871767,9**
Подпрограмма «Сохранение, использование, популяризация объектов культурного наследия, находящихся в собственности Городского округа Подольск»	***08***	***01***	***02 1 00 00000***		***800***
Основное мероприятие «Сохранение объектов культурного наследия»	08	01	02 1 01 00000		800
Мероприятия по сохранению объектов культурного наследия	08	01	02 1 01 91003		800
Субсидии бюджетным учреждениям	08	01	02 1 01 91003	610	800
Подпрограмма «Развитие музейного дела»	***08***	***01***	***02 2 00 00000***		***84422***
Основное мероприятие «Обеспечение выполнения функций муниципальных музеев»	08	01	02 2 01 00000		84422
Расходы на обеспечение деятельности муниципальных учреждений	08	01	02 2 01 90059		84217
Субсидии бюджетным учреждениям	08	01	02 2 01 90059	610	84217
Дополнительные мероприятия за счет безвозмездных поступлений от физических и юридических лиц	08	01	02 4 03 92800		205
Субсидии бюджетным учреждениям	08	01	02 4 03 92800	610	205
Подпрограмма «Развитие библиотечного дела»	***08***	***01***	***02 3 00 00000***		***100433***
Основное мероприятие «Организация библиотечного обслуживания населения муниципальными библиотеками»	08	01	02 3 01 00000		100433
Расходы на обеспечение деятельности муниципальных учреждений	08	01	02 3 01 90059		99000
Субсидии бюджетным учреждениям	08	01	02 3 01 90059	610	99000
Укрепление материально-технической базы муниципальных учреждений	08	01	02 3 01 91800		1433
Субсидии бюджетным учреждениям	08	01	02 3 01 91800	610	1433
Подпрограмма «Развитие самодеятельного творчества и поддержка основных форм культурно-досуговой деятельности»	***08***	***01***	***02 4 00 00000***		***643524,4***
Основное мероприятие «Оказание муниципальных услуг по обеспечению творческой самореализации граждан, проведению культурно-массовых мероприятий, содержание имущества учреждений клубного типа»	08	01	02 4 01 00000		482055
Расходы на обеспечение деятельности муниципальных учреждений	08	01	02 4 01 90059		475673,6
Субсидии бюджетным учреждениям	08	01	02 4 01 90059	610	470673,6
Субсидии автономным учреждениям	08	01	02 4 01 90059	620	5000
Укрепление материально-технической базы муниципальных учреждений	08	01	02 4 01 91800		6381,4
Субсидии бюджетным учреждениям	08	01	02 4 01 91800	610	6381,4
Основное мероприятие «Проведение городских культурно-массовых мероприятий, фестивалей, конкурсов проводимых Комитетом по культуре и туризму Администрации Городского округа и муниципальными учреждениями сферы культуры»	08	01	02 4 02 00000		83767
Организация и проведение мероприятий	08	01	02 4 02 91300		83767
Иные закупки товаров, работ и услуг для обеспечения государственных (муниципальных) нужд	08	01	02 4 02 91300	240	49149,5
Премии и гранты	08	01	02 4 02 91300	350	390
Иные выплаты населению	08	01	02 4 02 91300	360	20500
Субсидии бюджетным учреждениям	08	01	02 4 02 91300	610	13727,5
Основное мероприятие «Обеспечение деятельности муниципальных театрально-концертных учреждений»	08	01	02 4 03 00000		77552,4
Расходы на обеспечение деятельности муниципальных учреждений	08	01	02 4 03 90059		75401
Субсидии бюджетным учреждениям	08	01	02 4 03 90059	610	75401
Укрепление материально-технической базы муниципальных учреждений	08	01	02 4 03 91800		2151,4
Субсидии бюджетным учреждениям	08	01	02 4 03 91800	610	2151,4
Основное мероприятие «Государственная поддержка лучших сельских учреждений культуры и их лучших работников»	08	01	02 4 04 00000		150
Поддержка отрасли культуры	08	01	02 4 04 R5190		150
Субсидии бюджетным учреждениям	08	01	02 4 04 R5190	610	150
Подпрограмма «Развитие парковых территорий, парков культуры и отдыха»	***08***	***01***	***02 5 00 00000***		***37069,6***
Основное мероприятие «Развитие парковых территорий, парков, создание комфортных условий для отдыха населения, повышение качества рекреационных услуг для населения «	08	01	02 5 01 00000		37069,6
Расходы на обеспечение деятельности муниципальных учреждений	08	01	02 5 01 90059		27294
Субсидии бюджетным учреждениям	08	01	02 5 01 90059	610	27294
Укрепление материально-технической базы муниципальных учреждений	08	01	02 5 01 91800		9775,6
Субсидии бюджетным учреждениям	08	01	02 5 01 91800	610	9775,6

Подпрограмма «Строительство и реконструкция объектов культуры»	***08***	***01***	***02 6 00 00000***		***5118,9***
Основное мероприятие «Капитальные вложения в объекты культуры, находящиеся в собственности Городского округа Подольск (строительство, реконструкция)»	08	01	02 6 01 00000		5118,9
Бюджетные инвестиции в объекты капитального строительства государственной (муниципальной) собственности	08	01	02 6 01 94010		5118,9
Бюджетные инвестиции	08	01	02 6 01 94010	410	5118,9
Подпрограмма «Создание условий для эффективного развития туризма»	***08***	***01***	***02 7 00 00000***		***400***
Основное мероприятие «Развитие рынка туристических услуг, развитие внутреннего и въездного туризма в Городском округе Подольск»	08	01	02 7 01 00000		400
Организация и проведение мероприятий	08	01	02 7 01 91300		400
Субсидии бюджетным учреждениям	08	01	02 7 01 91300	610	400
Муниципальная программа «Социальная защита»	**08**	**01**	**04 0 00 00000**		**1000**
Подпрограмма «Доступная среда»	***08***	***01***	***04 1 00 00000***		***1000***
Основное мероприятие «Создание безбарьерной среды для инвалидов и маломобильных групп населения на приоритетных объектах социальной, транспортной и инженерной инфраструктур»	08	01	04 1 01 00000		1000
Создание безбарьерной среды в муниципальных учреждениях социально-культурной сферы	08	01	04 1 01 90291		1000
Субсидии бюджетным учреждениям	08	01	04 1 01 90291	610	1000
Муниципальная программа «Содержание и развитие инженерной инфраструктуры и энергоэффективности»	**08**	**01**	**13 0 00 00000**		**370**
Подпрограмма «Энергосбережение и повышение энергетической эффективности»	***08***	***01***	***13 4 00 00000***		***370***
Основное мероприятие «Организация учета энергетических ресурсов в бюджетной сфере»	08	01	13 4 01 00000		370
Установка приборов учета в муниципальных учреждениях	08	01	13 4 01 92000		370
Субсидии бюджетным учреждениям	08	01	13 4 01 92000	610	370
Непрограммные расходы бюджета Городского округа Подольск Московской области	**08**	**01**	**99 0 00 00000**		**15918,2**
Дополнительные мероприятия по развитию жилищно-коммунального хозяйства и социально-культурной сферы	08	01	99 0 00 04400		1630
Субсидии бюджетным учреждениям	08	01	99 0 00 04400	610	1630
Прочие расходы	08	01	99 0 00 90460		12105,7
Иные закупки товаров, работ и услуг для обеспечения государственных (муниципальных) нужд	08	01	99 0 00 90460	240	973
Субсидии бюджетным учреждениям	08	01	99 0 00 90460	610	10351,9
Субсидии автономным учреждениям	08	01	99 0 00 90460	620	780,8
Расходы по исполнительным листам	08	01	99 0 00 90461		2182,5
Субсидии бюджетным учреждениям	08	01	99 0 00 90461	610	368,3
Исполнение судебных актов	08	01	99 0 00 90461	830	1814,2
Другие вопросы в области культуры, кинематографии	**08**	**04**			**13376,3**
Муниципальная программа «Культура Подольска»	**08**	**04**	**02 0 00 00000**		**12701,1**
Подпрограмма «Обеспечивающая подпрограмма»	***08***	***04***	***02 9 00 00000***		***12701,1***
Основное мероприятие «Создание условий для реализации полномочий органов местного самоуправления «	08	04	02 9 01 00000		12701,1
Обеспечение деятельности органов местного самоуправления	08	04	02 9 01 90011		12701,1
Расходы на выплаты персоналу муниципальных органов	08	04	02 9 01 90011	120	12627,1
Иные закупки товаров, работ и услуг для обеспечения государственных (муниципальных) нужд	08	04	02 9 01 90011	240	73
Уплата налогов, сборов и иных платежей	08	04	02 9 01 90011	850	1
Непрограммные расходы бюджета Городского округа Подольск Московской области	**08**	**04**	**99 0 00 00000**		**675,2**
Прочие расходы	08	04	99 0 00 90460		675,2
Иные закупки товаров, работ и услуг для обеспечения государственных (муниципальных) нужд	08	04	99 0 00 90460	240	675,2
Социальная политика	**10**				**461676,052**
Пенсионное обеспечение	**10**	**01**			**33242**
Непрограммные расходы бюджета Городского округа Подольск Московской области	**10**	**01**	**99 0 00 00000**		**33242**
Пенсия за выслугу лет лицам, замещавшим муниципальные должности, муниципальным служащим	10	01	99 0 00 90491		33242
Социальные выплаты гражданам, кроме публичных нормативных социальных выплат	10	01	99 0 00 90491	320	33242
Социальное обеспечение населения	**10**	**03**			**127682,152**
Муниципальная программа «Социальная защита»	**10**	**03**	**04 0 00 00000**		**127443**
Подпрограмма «Предоставление гражданам жилищных субсидий на оплату жилого помещения и коммунальных услуг»	***10***	***03***	***04 3 00 00000***		***118888***
Основное мероприятие «Организация предоставления гражданам, имеющим регистрацию по месту жительства в Городском округе Подольск, субсидий на оплату жилого помещения и коммунальных услуг»	10	03	04 3 01 00000		118888
Предоставление гражданам жилищных субсидий на оплату жилого помещения и коммунальных услуг	10	03	04 3 01 61410		118888
Иные закупки товаров, работ и услуг для обеспечения государственных (муниципальных) нужд	10	03	04 3 01 61410	240	898
Публичные нормативные социальные выплаты гражданам	10	03	04 3 01 61410	310	117990
Подпрограмма «Создание условий для оказания медицинской помощи и сохранения здоровья населения в Городском округе Подольск»	***10***	***03***	***04 4 00 00000***		***8555***
Основное мероприятие «Мероприятия по стимулированию привлечения медицинских и фармацевтических работников для работы в государственных медицинских организациях Городского округа Подольск, подготовка специалистов с высшим и средним медицинским образованием»	10	03	04 4 01 00000		8555
Мероприятия по созданию условий для оказания медицинской помощи	10	03	04 4 01 92700		8555
Оплата банковских услуг	10	03	04 4 01 92701		120
Иные закупки товаров, работ и услуг для обеспечения государственных (муниципальных) нужд	10	03	04 4 01 92701	240	120
Единовременная выплата молодым специалистам-медицинским работникам при устройстве на работу	10	03	04 4 01 92702		1821
Публичные нормативные социальные выплаты гражданам	10	03	04 4 01 92702	310	1821
Выплата ежемесячной стипендии в течение учебного года обучающимся в медицинском ВУЗе	10	03	04 4 01 92704		844
Публичные нормативные социальные выплаты гражданам	10	03	04 4 01 92704	310	844
Выплата денежной компенсации медицинским работникам за коммерческий найм (поднаем) жилых помещений	10	03	04 4 01 92705		5770
Публичные нормативные социальные выплаты гражданам	10	03	04 4 01 92705	310	5770
Непрограммные расходы бюджета Городского округа Подольск Московской области	**10**	**03**	**99 0 00 00000**		**12,152**
Расходы по исполнительным листам	10	03	99 0 00 90461		12,152
Исполнение судебных актов	10	03	99 0 00 90461	830	12,152
Муниципальная программа «Жилище»	**10**	**03**	**09 0 00 00000**		**227**
Подпрограмма «Социальная ипотека»	***10***	***03***	***09 6 00 00000***		***227***
Основное мероприятие «Оказание государственной поддержки в сфере ипотечного жилищного кредитования»	10	03	09 6 01 00000		227
Компенсация оплаты основного долга по ипотечному жилищному кредиту	10	03	09 6 01 S0220		227
Социальные выплаты гражданам, кроме публичных нормативных социальных выплат	10	03	09 6 01 S0220	320	227
Охрана семьи и детства	**10**	**04**			**300751,9**
Муниципальная программа «Образование Подольска»	**10**	**04**	**03 0 00 00000**		**136244**
Подпрограмма «Дошкольное образование»	***10***	***04***	***03 1 00 00000***		***136244***
Основное мероприятие «Финансовое обеспечение реализации прав граждан на получение общедоступного и бесплатного дошкольного образования»	10	04	03 1 03 00000		136244
Выплата компенсации родительской платы за присмотр и уход за детьми, осваивающими образовательные программы дошкольного образования в организациях Московской области, осуществляющих образовательную деятельность	10	04	03 1 03 62140		136244
Иные закупки товаров, работ и услуг для государственных (муниципальных) нужд	10	04	03 1 03 62140	240	1349
Публичные нормативные социальные выплаты гражданам	10	04	03 1 03 62140	310	134895
Муниципальная программа «Социальная защита»	**10**	**04**	**04 0 00 00000**		**48941**
Подпрограмма «Социальная поддержка беременных женщин, кормящих матерей, детей в возрасте до трех лет»	***10***	***04***	***04 5 00 00000***		***48941***
Основное мероприятие «Организация предоставления мер социальной поддержки беременным женщинам, кормящим матерям, детям в возрасте до трех лет»	10	04	04 5 01 00000		48941
Социальная поддержка беременных женщин, кормящих матерей, детей в возрасте до трех лет, а также детей-сирот и детей, оставшихся без попечения родителей, находящихся в лечебно-профилактических учреждениях	10	04	04 5 01 62080		48941

Иные закупки товаров, работ и услуг для обеспечения государственных (муниципальных) нужд	10	04	04 5 01 62080	240	48941
Муниципальная программа «Жилище»	**10**	**04**	**09 0 00 00000**		**115566,9**
Подпрограмма «Обеспечение жильем молодых семей»	***10***	***04***	***09 4 00 00000***		***14833,9***
Основное мероприятие «Оказание государственной поддержки молодым семьям в виде социальных выплат на приобретение жилого помещения или строительство индивидуального жилого дома»	10	04	09 4 01 00000		14833,9
Предоставление молодым семьям социальных выплат на приобретение жилья или строительство индивидуального жилого дома	10	04	09 4 01 L4970		14833,9
Социальные выплаты гражданам, кроме публичных нормативных социальных выплат	10	04	09 4 01 L4970	320	14833,9
Подпрограмма «Обеспечение жильем детей-сирот и детей, оставшихся без попечения родителей, лиц из числа детей-сирот и детей, оставшихся без попечения родителей»	***10***	***04***	***09 5 00 00000***		***100733***
Основное мероприятие «Оказание государственной поддержки в решении жилищной проблемы детей-сирот и детей, оставшихся без попечения родителей, а также лиц из их числа»	10	04	09 5 01 00000		100733
Предоставление жилых помещений детям-сиротам и детям, оставшимся без попечения родителей, лицам из числа детей-сирот и детей, оставшихся без попечения родителей, по договорам найма специализированных жилых помещений	10	04	09 5 01 60820		100733
Бюджетные инвестиции	10	04	09 5 01 60820	410	100733
Физическая культура и спорт	**11**				**617402,545**
Физическая культура	**11**	**01**			**595828,280**
Муниципальная программа «Спорт Подольска»	**11**	**01**	**05 0 00 00000**		**573409,426**
Подпрограмма «Развитие физической культуры и спорта Подольска»	***11***	***01***	***05 1 00 00000***		***250822,985***
Основное мероприятие «Увеличение количества жителей Городского округа Подольска Московской области, систематически занимающихся физической культурой и спортом»	11	01	05 1 01 00000		250822,985
Расходы на обеспечение деятельности муниципальных учреждений	11	01	05 1 01 90059		228740,990
Субсидии бюджетным учреждениям	11	01	05 1 01 90059	610	228740,990
Организация и проведение мероприятий	11	01	05 1 01 91300		15611
Расходы на выплаты персоналу казенных учреждений	11	01	05 1 01 91300	110	3051
Иные закупки товаров, работ и услуг для обеспечения государственных (муниципальных) нужд	11	01	05 1 01 91300	240	12215
Премии и гранты	11	01	05 1 01 91300	350	345
Укрепление материально-технической базы муниципальных учреждений	11	01	05 1 01 91800		2490
Субсидии бюджетным учреждениям	11	01	05 1 01 91800	610	2490
Дополнительные мероприятия за счет безвозмездных поступлений от физических и юридических лиц	11	01	05 2 01 92800		3980,995
Субсидии бюджетным учреждениям	11	01	05 2 01 92800	610	3980,995
Подпрограмма «Подготовка спортивного резерва»	***11***	***01***	***05 2 00 00000***		***309305,441***
Основное мероприятие «Обеспечение деятельности организаций подготовки спортивного резерва»	11	01	05 2 01 00000		309305,441
Расходы на обеспечение деятельности муниципальных учреждений	11	01	05 2 01 90059		307905,441
Субсидии бюджетным учреждениям	11	01	05 2 01 90059	610	307905,441
Укрепление материально-технической базы муниципальных учреждений	11	01	05 2 01 91800		500
Субсидии бюджетным учреждениям	11	01	05 2 01 91800	610	500
Дополнительные мероприятия за счет безвозмездных поступлений от физических и юридических лиц	11	01	05 2 01 92800		900
Субсидии бюджетным учреждениям	11	01	05 2 01 92800	610	900
Подпрограмма «Проектирование, строительство, реконструкция, модернизация и капитальный ремонт объектов спорта, плоскостных спортивных сооружений в городе Подольске»	***11***	***01***	***05 3 00 00000***		***13281***
Основное мероприятие «Проектирование, строительство, реконструкция и модернизация объектов физической культуры и спорта»	11	01	05 3 01 00000		3000
Разработка проекта освоения лесов	11	01	05 3 01 94020		3000
Субсидии бюджетным учреждениям	11	01	05 3 01 94020	610	3000
Федеральный проект «Спорт - норма жизни»	11	01	05 3 P5 00000		10281
Строительство (реконструкция) муниципальных стадионов	11	01	05 3 P5 S4490		10281
Бюджетные инвестиции	11	01	05 3 P5 S4490	410	10281
Непрограммные расходы бюджета Городского округа Подольск Московской области	**11**	**01**	**99 0 00 00000**		**22418,854**
Дополнительные мероприятия по развитию жилищно-коммунального хозяйства и социально-культурной сферы	11	01	99 0 00 04400		2300
Иные закупки товаров, работ и услуг для обеспечения государственных (муниципальных) нужд	11	01	99 0 00 04400	240	1000
Субсидии бюджетным учреждениям	11	01	99 0 00 04400	610	1300
Прочие расходы	11	01	99 0 00 90460		14367,766
Расходы на выплаты персоналу казенных учреждений	11	01	99 0 00 90460	110	336,443
Иные закупки товаров, работ и услуг для обеспечения государственных (муниципальных) нужд	11	01	99 0 00 90460	240	4129,106
Бюджетные инвестиции	11	01	99 0 00 90460	410	327
Субсидии бюджетным учреждениям	11	01	99 0 00 90460	610	9575,217
Расходы по исполнительным листам	11	01	99 0 00 90461		5751,088
Субсидии бюджетным учреждениям	11	01	99 0 00 90461	610	5700,588
Исполнение судебных актов	11	01	99 0 00 90461	830	50,5
Массовый спорт	**11**	**02**			**8700**
Муниципальная программа «Спорт Подольска»	**11**	**02**	**05 0 00 00000**		**8700**
Подпрограмма «Развитие физической культуры и спорта Подольска»	***11***	***02***	***05 1 00 00000***		***8700***
Основное мероприятие «Реализация мероприятий по внедрению Всероссийского физкультурно-спортивного комплекса «Готов к труду и обороне» (ГТО)»	11	02	05 1 02 00000		8700
Расходы на обеспечение деятельности муниципальных учреждений	11	02	05 1 02 90059		8700
Субсидии бюджетным учреждениям	11	02	05 1 02 90059	610	8700
Спорт высших достижений	**11**	**03**			**680,02**
Муниципальная программа «Спорт Подольска»	**11**	**03**	**05 0 00 00000**		**680,02**
Подпрограмма «Подготовка спортивного резерва»	***11***	***03***	***05 2 00 00000***		***680,02***
Основное мероприятие «Федеральный проект «Спорт-норма жизни»	11	03	05 2 P5 00000		680,02
Приобретение спортивного оборудования и инвентаря для приведения организаций спортивной подготовки в нормативное состояние	11	03	05 2 P5 52290		680,02
Субсидии бюджетным учреждениям	11	03	05 2 P5 52290	610	680,02
Другие вопросы в области физической культуры и спорта	**11**	**05**			**12194,245**
Муниципальная программа «Спорт Подольска»	**11**	**05**	**05 0 00 00000**		**12074,970**
Подпрограмма «Обеспечивающая подпрограмма»	***11***	***05***	***05 4 00 00000***		***12074,970***
Основное мероприятие «Создание условий для реализации полномочий органов местного самоуправления Городского округа Подольск»	11	05	05 4 01 00000		12074,970
Обеспечение деятельности органов местного самоуправления	11	05	05 4 01 90011		12074,970
Расходы на выплаты персоналу государственных (муниципальных) органов	11	05	05 4 01 90011	120	11441,986
Иные закупки товаров, работ и услуг для обеспечения государственных (муниципальных) нужд	11	05	05 4 01 90011	240	631,984
Уплата налогов, сборов и иных платежей	11	05	05 4 01 90011	850	1
Непрограммные расходы бюджета Городского округа Подольск Московской области	**11**	**05**	**99 0 00 00000**		**119,275**
Прочие расходы	11	05	99 0 00 90460		119,275
Иные закупки товаров, работ и услуг для обеспечения государственных (муниципальных) нужд	11	05	99 0 00 90460	240	119,275
Обслуживание государственного и муниципального долга	**13**				**171548**
Обслуживание государственного внутреннего и муниципального долга	**13**	**01**			**171548**
Непрограммные расходы бюджета Городского округа Подольск Московской области	**13**	**01**	**99 0 00 00000**		**171548**
Процентные платежи по муниципальному долгу	13	01	99 0 00 90065		171548
Обслуживание государственного (муниципального) долга	13	01	99 0 00 90065	730	171548
ВСЕГО:					**15 009 712,105**

Приложение 4
к решению Совета депутатов Городского округа Подольск от 16.10.2019 г. №64/1
«О внесении изменений и дополнений в решение Совета депутатов Городского округа Подольск
от 20.12.2018 № 55/1 «О бюджете Городского округа Подольск на 2019 год и
на плановый период 2020 и 2021 годов»
«Приложение 5
к решению Совета депутатов Городского округа Подольск от 20.12.2018 № 55/1
«О бюджете Городского округа Подольск на 2019 год
и на плановый период 2020 и 2021 годов»

Распределение бюджетных ассигнований по разделам, подразделам, целевым статьям (муниципальным программам Городского округа Подольск и непрограммным направлениям деятельности), группам и подгруппам видов расходов классификации расходов бюджетов на плановый период 2020 и 2021 годов

Наименование	Рз	ПР	ЦСР	ВР	2020 год, тыс. руб.	2021 год, тыс. руб.
Общегосударственные вопросы	**01**				**995888**	**998260**
Функционирование высшего должностного лица субъекта Российской Федерации и муниципального образования	**01**	**02**			**2200**	**2200**
Руководство и управление в сфере установленных функций органов государственной власти субъектов РФ и органов местного самоуправления	**01**	**02**	**95 0 00 00000**		**2200**	**2200**
Глава муниципального образования	01	02	95 0 00 01000		2200	2200
Расходы на выплаты персоналу государственных (муниципальных) органов	01	02	95 0 00 01000	120	2200	2200
Функционирование законодательных (представительных) органов государственной власти и представительных органов муниципальных образований	**01**	**03**			**26918**	**26963**
Руководство и управление в сфере установленных функций органов государственной власти субъектов РФ и органов местного самоуправления	**01**	**03**	**95 0 00 00000**		**26918**	**26963**
Центральный аппарат	01	03	95 0 00 04000		15304	15349
Расходы на выплаты персоналу государственных (муниципальных) органов	01	03	95 0 00 04000	120	11195	11195
Иные закупки товаров, работ и услуг для обеспечения государственных (муниципальных) нужд	01	03	95 0 00 04000	240	4088	4133
Уплата налогов, сборов и иных платежей	01	03	95 0 00 04000	850	21	21
Председатель законодательного (представительного) органа муниципального образования	01	03	95 0 00 09010		1779	1779
Расходы на выплаты персоналу государственных (муниципальных) органов	01	03	95 0 00 09010	120	1779	1779
Депутаты законодательного (представительного) органа муниципального образования	01	03	95 0 00 09020		9835	9835
Расходы на выплаты персоналу государственных (муниципальных) органов	01	03	95 0 00 09020	120	9835	9835
Функционирование Правительства Российской Федерации, высших исполнительных органов государственной власти субъектов Российской Федерации, местных администраций	**01**	**04**			**239590**	**239626**
Муниципальная программа «Образование Подольска»	**01**	**04**	**03 0 00 00000**		**11477**	**11477**
Подпрограмма «Общее образование»	***01***	***04***	***03 2 00 00000***		***11477***	***11477***
Основное мероприятие «Финансовое обеспечение деятельности образовательных организаций»	01	04	03 2 01 00000		11477	11477
Осуществление переданных государственных полномочий в сфере образования и организации деятельности комиссий по делам несовершеннолетних и защите их прав городских округов и муниципальных районов	01	04	03 2 01 60680		11477	11477
Расходы на выплаты персоналу государственных (муниципальных) органов	01	04	03 2 01 60680	120	11232	11232
Иные закупки товаров, работ и услуг для обеспечения государственных (муниципальных) нужд	01	04	03 2 01 60680	240	245	245
Муниципальная программа «Формирование современной комфортной городской среды»	**01**	**04**	**10 0 00 00000**		**612**	**612**
Подпрограмма «Обеспечивающая подпрограмма»	***01***	***04***	***10 5 00 00000***		***612***	***612***
Основное мероприятие «Создание условий для реализации полномочий органов местного самоуправления»	01	04	10 5 01 00000		612	612
Создание административных комиссий, уполномоченных рассматривать дела об административных правонарушениях в сфере благоустройства	01	04	10 5 01 62670		612	612
Расходы на выплаты персоналу государственных (муниципальных) органов	01	04	10 5 01 62670	120	565	565
Иные закупки товаров, работ и услуг для обеспечения государственных (муниципальных) нужд	01	04	10 5 01 62670	240	47	47
Муниципальная программа «Муниципальное управление»	**01**	**04**	**12 0 00 00000**		**227501**	**227537**
Подпрограмма «Развитие муниципальной службы»	***01***	***04***	***12 2 00 00000***		***655***	***655***
Основное мероприятие «Совершенствование профессионального развития муниципальных служащих»	01	04	12 2 04 00000		275	275
Обеспечение деятельности органов местного самоуправления	01	04	12 2 04 90011		275	275
Иные закупки товаров, работ и услуг для обеспечения государственных (муниципальных) нужд	01	04	12 2 04 90011	240	275	275
Основное мероприятие «Повышение мотивации к исполнению должностных обязанностей муниципальных служащих»	01	04	12 2 05 00000		380	380
Обеспечение деятельности органов местного самоуправления	01	04	12 2 05 90011		380	380
Иные закупки товаров, работ и услуг для обеспечения государственных (муниципальных) нужд	01	04	12 2 05 90011	240	380	380
Подпрограмма «Обеспечение реализации полномочий Администрации Городского округа Подольск»	***01***	***04***	***12 4 00 00000***		***226846***	***226882***
Основное мероприятие «Создание условий для реализации полномочий органов местного самоуправления Городского округа Подольск»	01	04	12 4 01 00000		226846	226882
Обеспечение деятельности органов местного самоуправления	01	04	12 4 01 90011		226846	226882
Расходы на выплаты персоналу государственных (муниципальных) органов	01	04	12 4 01 90011	120	223572	223572
Иные закупки товаров, работ и услуг для обеспечения государственных (муниципальных) нужд	01	04	12 4 01 90011	240	2333	2358
Уплата налогов, сборов и иных платежей	01	04	12 4 01 90011	850	941	952
Обеспечение деятельности финансовых, налоговых и таможенных органов и органов финансового (финансово-бюджетного) надзора	**01**	**06**			**66139**	**66309**
Муниципальная программа «Муниципальное управление»	**01**	**06**	**12 0 00 00000**		**45622**	**45750**
Подпрограмма «Управление муниципальными финансами»	***01***	***06***	***12 1 00 00000***		***45547***	***45675***
Основное мероприятие «Создание условий для реализации полномочий органов местного самоуправления Городского округа Подольск Московской области»	01	06	12 1 01 00000		45547	45675
Обеспечение деятельности органов местного самоуправления	01	06	12 1 01 90011		45547	45675
Расходы на выплаты персоналу государственных (муниципальных) органов	01	06	12 1 01 90011	120	33931	33931
Иные закупки товаров, работ и услуг для обеспечения государственных (муниципальных) нужд	01	06	12 1 01 90011	240	11528	11655
Уплата налогов, сборов и иных платежей	01	06	12 1 01 90011	850	88	89
Подпрограмма «Развитие муниципальной службы»	***01***	***06***	***12 2 00 00000***		***75***	***75***
Основное мероприятие «Совершенствование профессионального развития муниципальных служащих»	01	06	12 2 04 00000		75	75
Обеспечение деятельности органов местного самоуправления	01	06	12 2 04 90011		75	75
Иные закупки товаров, работ и услуг для обеспечения государственных (муниципальных) нужд	01	06	12 2 04 90011	240	75	75
Руководство и управление в сфере установленных функций органов государственной власти субъектов РФ и органов местного самоуправления	**01**	**06**	**95 0 00 00000**		**20517**	**20559**
Центральный аппарат	01	06	95 0 00 04000		17485	17527
Расходы на выплаты персоналу государственных (муниципальных) органов	01	06	95 0 00 04000	120	13855	13855
Иные закупки товаров, работ и услуг для обеспечения государственных (муниципальных) нужд	01	06	95 0 00 04000	240	3420	3460
Уплата налогов, сборов и иных платежей	01	06	95 0 00 04000	850	210	212
Председатель Контрольно-счетной палаты муниципального образования и его заместители	01	06	95 0 00 05010		3032	3032
Расходы на выплаты персоналу государственных (муниципальных) органов	01	06	95 0 00 05010	120	3032	3032
Обеспечение проведения выборов и референдумов	**01**	**07**			**5223**	**5223**
Руководство и управление в сфере установленных функций органов государственной власти субъектов РФ и органов местного самоуправления	**01**	**07**	**95 0 00 00000**		**5223**	**5223**
Центральный аппарат	01	07	95 0 00 04000		2261	2261
Расходы на выплаты персоналу государственных (муниципальных) органов	01	07	95 0 00 04000	120	2007	2007
Иные закупки товаров, работ и услуг для обеспечения государственных (муниципальных) нужд	01	07	95 0 00 04000	240	234	234

Уплата налогов, сборов и иных платежей	01	07	95 0 00 04000	850	20	20
Члены избирательной комиссии муниципального образования	01	07	95 0 00 06000		2962	2962
Расходы на выплаты персоналу государственных (муниципальных) органов	01	07	95 0 00 06000	120	2962	2962
Резервные фонды	**01**	**11**			**10000**	**10000**
Муниципальная программа «Безопасность Подольска»	**01**	**11**	**08 0 00 00000**		**5000**	**5000**
Подпрограмма «Снижение рисков и смягчение последствий чрезвычайных ситуаций природного и техногенного характера»	***01***	***11***	***08 2 00 00000***		***5000***	***5000***
Основное мероприятие «Осуществление мероприятий по защите и смягчению последствий от чрезвычайных ситуаций природного и техногенного характера населения и территории Городского округа Подольск»	01	11	08 2 01 00000		5000	5000
Резервный фонд Администрации Городского округа Подольск на предупреждение и ликвидацию чрезвычайных ситуаций и последствий стихийных бедствий	01	11	08 2 01 90702		5000	5000
Резервные средства	01	11	08 2 01 90702	870	5000	5000
Непрограммные расходы бюджета Городского округа Подольск Московской области	**01**	**11**	**99 0 00 00000**		**5000**	**5000**
Резервный фонд Администрации Городского округа Подольск	01	11	99 0 00 90701		5000	5000
Резервные средства	01	11	99 0 00 90701	870	5000	5000
Другие общегосударственные вопросы	**01**	**13**			**645818**	**647939**
Муниципальная программа «Развитие имущественного комплекса Подольска»	**01**	**13**	**01 0 00 00000**		**31327**	**31435**
Основное мероприятие «Обеспечение рационального использования имущественного комплекса»	01	13	01 0 01 00000		7845	7931
Мероприятия по обеспечению рационального использования имущества	01	13	01 0 01 90001		7845	7931
Иные закупки товаров, работ и услуг для обеспечения государственных (муниципальных) нужд	01	13	01 0 01 90001	240	7845	7931
Основное мероприятие «Создание условий для реализации полномочий органов местного самоуправления Городского округа Подольск»	01	13	01 0 03 00000		23482	23504
Обеспечение деятельности органов местного самоуправления	01	13	01 0 03 90011		23482	23504
Расходы на выплаты персоналу государственных (муниципальных) органов	01	13	01 0 03 90011	120	21568	21568
Иные закупки товаров, работ и услуг для обеспечения государственных (муниципальных) нужд	01	13	01 0 03 90011	240	1883	1904
Уплата налогов, сборов и иных платежей	01	13	01 0 03 90011	850	31	32
Муниципальная программа «Образование Подольска»	**01**	**13**	**03 0 00 00000**		**5392**	**5392**
Подпрограмма «Дошкольное образование»	***01***	***13***	***03 1 00 00000***		***5392***	***5392***
Выплата компенсации родительской платы за присмотр и уход за детьми, осваивающими образовательные программы дошкольного образования в организациях Московской области, осуществляющих образовательную деятельность	01	13	03 1 03 62140		5392	5392
Расходы на выплаты персоналу казенных учреждений	01	13	03 1 03 62140	110	5392	5392
Муниципальная программа «Социальная защита»	**01**	**13**	**04 0 00 00000**		**29204**	**29332**
Подпрограмма «Доступная среда»	***01***	***13***	***04 1 00 00000***		***500***	***500***
Основное мероприятие «Создание безбарьерной среды для инвалидов и маломобильных групп населения на приоритетных объектах социальной, транспортной и инженерной инфраструктур»	01	13	04 1 01 00000		500	500
Создание безбарьерной среды в иных учреждениях города	01	13	04 1 01 90292		500	500
Иные закупки товаров, работ и услуг для обеспечения государственных (муниципальных) нужд	01	13	04 1 01 90292	240	500	500
Подпрограмма «Предоставление гражданам жилищных субсидий на оплату жилого помещения и коммунальных услуг»	***01***	***13***	***04 3 00 00000***		***11233***	***11361***
Основное мероприятие «Организация предоставления гражданам, имеющим регистрацию по месту жительства в Городском округе Подольск, субсидий на оплату жилого помещения и коммунальных услуг»	01	13	04 3 01 00000		11233	11361
Обеспечение предоставления гражданам субсидий на оплату жилого помещения и коммунальных услуг	01	13	04 3 01 61420		11233	11361
Расходы на выплаты персоналу казенных учреждений	01	13	04 3 01 61420	110	7986	7986
Иные закупки товаров, работ и услуг для обеспечения государственных (муниципальных) нужд	01	13	04 3 01 61420	240	3245	3373
Уплата налогов, сборов и иных платежей	01	13	04 3 01 61420	850	2	2
Подпрограмма «Обеспечивающая подпрограмма»	***01***	***13***	***04 7 00 00000***		***17471***	***17471***
Основное мероприятие «Обеспечение деятельности муниципальных учреждений в социальной сфере»	01	13	04 7 01 00000		17471	17471
Расходы на обеспечение деятельности муниципальных учреждений	01	13	04 7 01 90059		17471	17471
Расходы на выплаты персоналу казенных учреждений	01	13	04 7 01 90059	110	14622	14622
Иные закупки товаров, работ и услуг для обеспечения государственных (муниципальных) нужд	01	13	04 7 01 90059	240	2845	2845
Уплата налогов, сборов и иных платежей	01	13	04 7 01 90059	850	4	4
Муниципальная программа «Муниципальное управление»	**01**	**13**	**12 0 00 00000**		**386278**	**387547**
Подпрограмма «Управление муниципальными финансами»	***01***	***13***	***12 1 00 0000***		***74287***	***74400***
Основное мероприятие «Финансовое обеспечение деятельности муниципальных учреждений в сфере бухгалтерского учета»	01	13	12 1 02 00000		74287	74400
Расходы на обеспечение деятельности муниципальных учреждений	01	13	12 1 02 90059		74287	74400
Расходы на выплаты персоналу казенных учреждений	01	13	12 1 02 90059	110	64065	64065
Иные закупки товаров, работ и услуг для обеспечения государственных (муниципальных) нужд	01	13	12 1 02 90059	240	10220	10333
Уплата налогов, сборов и иных платежей	01	13	12 1 02 90059	850	2	2
Подпрограмма «Развитие муниципальной службы»	***01***	***13***	***12 2 00 00000***		***50***	***50***
Основное мероприятие «Повышение мотивации к исполнению должностных обязанностей муниципальных служащих»	01	13	12 2 05 00000		50	50
Обеспечение деятельности органов местного самоуправления	01	13	12 2 05 90011		50	50
Иные закупки товаров, работ и услуг для обеспечения государственных (муниципальных) нужд	01	13	12 2 05 90011	240	50	50
Подпрограмма «Развитие архивного дела»	***01***	***13***	***12 3 00 00000***		***16424***	***16431***
Основное мероприятие «Хранение, комплектование, учет и использование документов Архивного фонда Московской области и других архивных документов в архивном отделе Управления делами Администрации Городского округа Подольск Московской области»	01	13	12 3 01 00000		16424	16431
Осуществление переданных полномочий по временному хранению, комплектованию, учету и использованию архивных документов, относящихся к собственности Московской области и временно хранящихся в муниципальных архивах	01	13	12 3 01 60690		9606	9599
Расходы на выплаты персоналу казенных учреждений	01	13	12 3 01 60690	110	9386	9379
Иные закупки товаров, работ и услуг для обеспечения государственных (муниципальных) нужд	01	13	12 3 01 60690	240	220	220
Расходы на обеспечение деятельности муниципальных учреждений	01	13	12 3 01 90059		6818	6832
Расходы на выплаты персоналу казенных учреждений	01	13	12 3 01 90059	110	5570	5570
Иные закупки товаров, работ и услуг для обеспечения государственных (муниципальных) нужд	01	13	12 3 01 90059	240	1248	1262
Подпрограмма «Обеспечение реализации полномочий Администрации Городского округа Подольск»	***01***	***13***	***12 4 00 00000***		***295517***	***296666***
Основное мероприятие «Создание условий для реализации полномочий органов местного самоуправления Городского округа Подольск»	01	13	12 4 01 00000		13075	13219
Мероприятия по приему и отправке делегаций в рамках взаимодействия с городами-побратимами	01	13	12 4 01 90492		1046	1058
Иные закупки товаров, работ и услуг для обеспечения государственных (муниципальных) нужд	01	13	12 4 01 90492	240	1046	1058
Приобретение сувенирной продукции для проведения торжественных мероприятий и награждений	01	13	12 4 01 90493		12029	12161
Иные закупки товаров, работ и услуг для обеспечения государственных (муниципальных) нужд	01	13	12 4 01 90493	240	12029	12161
Основное мероприятие «Материально-техническое и транспортное обеспечение муниципальных органов»	01	13	12 4 02 00000		236172	237168
Расходы на обеспечение деятельности муниципальных учреждений	01	13	12 4 02 90059		236172	237168
Расходы на выплаты персоналу казенных учреждений	01	13	12 4 02 90059	110	130264	130264
Иные закупки товаров, работ и услуг для обеспечения государственных (муниципальных) нужд	01	13	12 4 02 90059	240	104899	105884
Уплата налогов, сборов и иных платежей	01	13	12 4 02 90059	850	1009	1020
Основное мероприятие «Финансовое обеспечение деятельности муниципальных учреждений в сфере муниципальных закупок»	01	13	12 4 03 00000		28129	28138
Расходы на обеспечение деятельности муниципальных учреждений	01	13	12 4 03 90059		28129	28138
Расходы на выплаты персоналу казенных учреждений	01	13	12 4 03 90059	110	27430	27430
Иные закупки товаров, работ и услуг для обеспечения государственных (муниципальных) нужд	01	13	12 4 03 90059	240	690	698
Уплата налогов, сборов и иных платежей	01	13	12 4 03 90059	850	9	10
Основное мероприятие «Финансовое обеспечение деятельности муниципальных учреждений в сфере экономики»	01	13	12 4 04 00000		18141	18141
Расходы на обеспечение деятельности муниципальных учреждений	01	13	12 4 04 90059		18141	18141
Расходы на выплаты персоналу казенных учреждений	01	13	12 4 04 90059	110	18102	18102
Иные закупки товаров, работ и услуг для обеспечения государственных (муниципальных) нужд	01	13	12 4 04 90059	240	39	39
Муниципальная программа «Цифровой Подольск»	**01**	**13**	**15 0 00 00000**		**145493**	**145695**
Подпрограмма «Снижение административных барьеров, повышение качества и доступности предоставления государственных и муниципальных услуг, в том числе на базе многофункционального центра предоставления государственных и муниципальных услуг Городского округа Подольск»	***01***	***13***	***15 2 00 00000***		***145493***	***145695***
Основное мероприятие «Организация деятельности МФЦ»	01	13	15 2 02 00000		145493	145695
Расходы на обеспечение деятельности муниципальных учреждений	01	13	15 2 02 90059		145493	145695
Субсидии бюджетным учреждениям	01	13	15 2 02 90059	610	145493	145695
Муниципальная программа «Развитие институтов гражданского общества, повышение эффективности местного самоуправления»	**01**	**13**	**16 0 00 00000**		**44624**	**44903**
Подпрограмма «Развитие системы информирования населения о деятельности органов местного самоуправления»	***01***	***13***	***16 1 00 00000***		***19562***	***19777***
Основное мероприятие «Информирование населения муниципального образования «Городской округ Подольск Московской области» об основных событиях социально-экономического развития, общественно-политической жизни, о деятельности органов местного самоуправления Городского округа Подольск»	01	13	16 1 01 00000		13474	13622
Информирование населения об основных событиях социально-экономического развития, общественно-политической жизни, освещение деятельности органов местного самоуправления в печатных СМИ, выходящих на территории Городского округа Подольск, а также поддержка социально-значимых СМИ	01	13	16 1 01 94113		5829	5893
Иные закупки товаров, работ и услуг для обеспечения государственных (муниципальных) нужд	01	13	16 1 01 94113	240	3946	3989
Субсидии автономным учреждениям	01	13	16 1 01 94113	620	1883	1904
Информирование жителей муниципального образования о деятельности органов местного самоуправления путем изготовления и распространения (вещания) радиопрограмм	01	13	16 1 01 94114		633	640
Субсидии автономным учреждениям	01	13	16 1 01 94114	620	633	640
Информирование жителей муниципального образования о деятельности органов местного самоуправления путем изготовления и распространения (вещания на эфирном, кабельном и IP-телевидение) телепередач	01	13	16 1 01 94115		6489	6560
Иные закупки товаров, работ и услуг для обеспечения государственных (муниципальных) нужд	01	13	16 1 01 94115	240	6489	6560
Информирование жителей муниципального образования о деятельности органов местного самоуправления путем размещения материалов в электронных СМИ	01	13	16 1 01 94116		523	529
Иные закупки товаров, работ и услуг для обеспечения государственных (муниципальных) нужд	01	13	16 1 01 94116	240	523	529
Основное мероприятие «Проведение мероприятий, к которым обеспечено праздничное, тематическое, флаговое оформление территории муниципального образования»	01	13	16 1 02 00000		1737	1756
Проведение мероприятий, к которым обеспечено праздничное, тематическое, флаговое оформление территории муниципального образования	01	13	16 1 02 94117		1737	1756
Иные закупки товаров, работ и услуг для обеспечения государственных (муниципальных) нужд	01	13	16 1 02 94117	240	1737	1756
Основное мероприятие «Информирование населения об основных социально-экономических событиях, о деятельности органов местного самоуправления муниципального образования посредством наружной рекламы»	01	13	16 1 03 00000		3423	3461
Информирование населения об основных социально-экономических событиях, о деятельности органов местного самоуправления посредством наружной рекламы	01	13	16 1 03 94118		3423	3461
Иные закупки товаров, работ и услуг для обеспечения государственных (муниципальных) нужд	01	13	16 1 03 94118	240	3423	3461
Основное мероприятие «Приведение в соответствие количества и фактического расположения рекламных конструкций на территории муниципального образования»	01	13	16 1 04 00000		928	938
Приведение в соответствие количества и фактического расположения рекламных конструкций на территории муниципального образования	01	13	16 1 04 94119		928	938
Иные закупки товаров, работ и услуг для обеспечения государственных (муниципальных) нужд	01	13	16 1 04 94119	240	928	938
Подпрограмма «Развитие социальных коммуникаций»	***01***	***13***	***16 2 00 00000***		***1369***	***1384***
Основное мероприятие «Формирование эффективного механизма взаимодействия органов местного самоуправления с общественными организациями и объединениями»	01	13	16 2 01 00000		1369	1384
Реализация и организационно-техническое сопровождение на территории муниципального образования мероприятий по обеспечению открытости органов местного самоуправления	01	13	16 2 01 94120		1369	1384
Иные закупки товаров, работ и услуг для обеспечения государственных (муниципальных) нужд	01	13	16 2 01 94120	240	1369	1384
Подпрограмма «Обеспечивающая поддержка развития институтов гражданского общества, повышение эффективности местного самоуправления»	***01***	***13***	***16 3 00 00000***		***23693***	***23742***
Основное мероприятие «Формирование эффективного механизма по информированию населения муниципального образования об основных событиях социально-экономического развития, общественно-политической жизни, о деятельности органов местного самоуправления»	01	13	16 3 01 00000		23188	23232
Публикация муниципальных правовых актов и иной официальной информации в «Вестнике муниципального образования «Городской округ Подольск Московской области»	01	13	16 3 01 94122		3138	3172
Субсидии автономным учреждениям	01	13	16 3 01 94122	620	3138	3172
Расходы на обеспечение деятельности муниципальных учреждений	01	13	16 3 01 90059		20050	20060
Субсидии автономным учреждениям	01	13	16 3 01 90059	620	20050	20060
Основное мероприятие «Формирование эффективного механизма по информированию населения муниципального образования посредством наружной рекламы»	01	13	16 3 02 00000		505	510
Техническое обслуживание находящейся в муниципальной собственности сети объектов социальной информации и их модернизация	01	13	16 3 02 94121		505	510
Иные закупки товаров, работ и услуг для обеспечения государственных (муниципальных) нужд	01	13	16 3 02 94121	240	505	510
Непрограммные расходы бюджета Городского округа Подольск Московской области	**01**	**13**	**99 0 00 00000**		**3500**	**3635**
Составление (изменение) списков кандидатов в присяжные заседатели федеральных судов общей юрисдикции в Российской Федерации	01	13	99 0 00 51200		2184	2305
Иные закупки товаров, работ и услуг для обеспечения государственных (муниципальных) нужд	01	13	99 0 00 51200	240	2184	2305
Взносы Городского округа Подольск в общественные организации, фонды, ассоциации	01	13	99 0 00 90494		1316	1330
Уплата налогов, сборов и иных платежей	01	13	99 0 00 90494	850	1316	1330
Национальная оборона	**02**				**60**	**60**
Мобилизационная подготовка экономики	**02**	**04**			**60**	**60**
Непрограммные расходы бюджета Городского округа Подольск Московской области	**02**	**04**	**99 0 00 00000**		**60**	**60**
Мероприятия по обеспечению мобилизационной готовности экономики	02	04	99 0 00 90209		60	60
Иные закупки товаров, работ и услуг для обеспечения государственных (муниципальных) нужд	02	04	99 0 00 90209	240	60	60
Национальная безопасность и правоохранительная деятельность	**03**				**91034**	**91600**
Защита населения и территории от чрезвычайных ситуаций природного и техногенного характера, гражданская оборона	**03**	**09**			**56242**	**56446**
Муниципальная программа «Безопасность Подольска»	**03**	**09**	**08 0 00 00000**		**56242**	**56446**
Подпрограмма «Снижение рисков и смягчение последствий чрезвычайных ситуаций природного и техногенного характера»	***03***	***09***	***08 2 00 00000***		***48856***	***48979***

Основное мероприятие «Осуществление мероприятий по защите и смягчению последствий от чрезвычайных ситуаций природного и техногенного характера населения и территории Городского округа Подольск»	03	09	08 2 01 00000		4443	4491
Создание резервов материальных ресурсов для ликвидации чрезвычайных ситуаций	03	09	08 2 01 90703		3661	3701
Иные закупки товаров, работ и услуг для обеспечения государственных (муниципальных) нужд	03	09	08 2 01 90703	240	3661	3701
Разработка необходимой документации и приобретение оборудования в целях снижения уровня рисков и смягчения последствий ЧС	03	09	08 2 01 91104		732	740
Иные закупки товаров, работ и услуг для обеспечения государственных (муниципальных) нужд	03	09	08 2 01 91104	240	732	740
Утилизация аварийных химически-опасных веществ и ртутьсодержащих отходов	03	09	08 2 01 91105		50	50
Иные закупки товаров, работ и услуг для обеспечения государственных (муниципальных) нужд	03	09	08 2 01 91105	240	50	50
Основное мероприятие «Обеспечение безопасности людей на водных объектах Городского округа Подольск»	03	09	08 2 02 00000		5481	5541
Мероприятия по обеспечению безопасности населения на водных объектах	03	09	08 2 02 91106		5481	5541
Иные закупки товаров, работ и услуг для обеспечения государственных (муниципальных) нужд	03	09	08 2 02 91106	240	2709	2739
Субсидии бюджетным учреждениям	03	09	08 2 02 91106	610	2772	2802
Основное мероприятие «Обеспечение деятельности МКУ «ПодольскСпас»	03	09	08 2 03 00000		38932	38947
Расходы на обеспечение деятельности муниципальных учреждений	03	09	08 2 03 90059		38932	38947
Расходы на выплаты персоналу казенных учреждений	03	09	08 2 03 90059	110	37563	37563
Иные закупки товаров, работ и услуг для обеспечения государственных (муниципальных) нужд	03	09	08 2 03 90059	240	1348	1363
Уплата налогов, сборов и иных платежей	03	09	08 2 03 90059	850	21	21
Подпрограмма «Развитие и совершенствование систем оповещения и информирования населения»	***03***	***09***	***08 3 00 00000***		***4864***	***4917***
Основное мероприятие «Создание и поддержание в состоянии постоянной готовности комплексной системы оповещения населения при ЧС»	03	09	08 3 01 00000		4864	4917
Эксплуатационно-техническое обслуживание аппаратуры Местной системы оповещения населения	03	09	08 3 01 91107		3661	3701
Иные закупки товаров, работ и услуг для обеспечения государственных (муниципальных) нужд	03	09	08 3 01 91107	240	3661	3701
Аренда каналов (линий) связи, используемых для управления оборудованием Местной системы оповещения населения	03	09	08 3 01 91108		732	740
Иные закупки товаров, работ и услуг для обеспечения государственных (муниципальных) нужд	03	09	08 3 01 91108	240	732	740
Развитие и совершенствование Местной системы оповещения населения города	03	09	08 3 01 91109		471	476
Иные закупки товаров, работ и услуг для обеспечения государственных (муниципальных) нужд	03	09	08 3 01 91109	240	471	476
Подпрограмма «Обеспечение мероприятий гражданской обороны»	***03***	***09***	***08 5 00 00000***		***2522***	***2550***
Основное мероприятие «Осуществление мероприятий гражданской обороны»	03	09	08 5 01 00000		2281	2306
Подготовка эвакуационных мероприятий	03	09	08 5 01 90112		105	106
Иные закупки товаров, работ и услуг для обеспечения государственных (муниципальных) нужд	03	09	08 5 01 90112	240	105	106
Ремонт, инженерно-техническое и материальное оснащение защитных сооружений гражданской обороны	03	09	08 5 01 90113		523	529
Иные закупки товаров, работ и услуг для обеспечения государственных (муниципальных) нужд	03	09	08 5 01 90113	240	523	529
Приобретение имущества гражданской обороны (приборов радиационной химической разведки, дозиметрического контроля и т.п.)	03	09	08 5 01 90114		1653	1671
Иные закупки товаров, работ и услуг для обеспечения государственных (муниципальных) нужд	03	09	08 5 01 90114	240	1653	1671
Основное мероприятие «Подготовка населения к действиям в чрезвычайных ситуациях»	03	09	08 5 02 00000		241	244
Обучение должностных лиц Администрации Городского округа Подольск по вопросам гражданской обороны, предупреждения и ликвидации чрезвычайных ситуаций	03	09	08 5 02 90115		105	106
Иные закупки товаров, работ и услуг для обеспечения государственных (муниципальных) нужд	03	09	08 5 02 90115	240	105	106
Оборудование учебно-консультационных пунктов для обучения неработающего населения	03	09	08 5 02 90117		68	69
Иные закупки товаров, работ и услуг для обеспечения государственных (муниципальных) нужд	03	09	08 5 02 90117	240	68	69
Обучение населения города по вопросам гражданской обороны и действиям в чрезвычайных ситуациях	03	09	08 5 02 90118		68	69
Иные закупки товаров, работ и услуг для обеспечения государственных (муниципальных) нужд	03	09	08 5 02 90118	240	68	69
Другие вопросы в области национальной безопасности и правоохранительной деятельности	**03**	**14**			**34792**	**35154**
Муниципальная программа «Безопасность Подольска»	**03**	**14**	**08 0 00 00000**		**34792**	**35154**
Подпрограмма «Профилактика преступлений и иных правонарушений»	***03***	***14***	***08 1 00 00000***		***33955***	***34308***
Основное мероприятие «Дальнейшее развитие системы технологического обеспечения региональной общественной безопасности и оперативного управления «Безопасный регион»	03	14	08 1 01 00000		31856	32207
Обслуживание, модернизация и расширение АПК «Безопасный город»	03	14	08 1 01 91101		957	968
Иные закупки товаров, работ и услуг для обеспечения государственных (муниципальных) нужд	03	14	08 1 01 91101	240	957	968
Оказание услуг по предоставлению видеоинформации для системы технологического обеспечения региональной общественной безопасности и оперативного управления «Безопасный регион»	03	14	08 1 01 91102		30899	31239
Иные закупки товаров, работ и услуг для обеспечения государственных (муниципальных) нужд	03	14	08 1 01 91102	240	30899	31239
Основное мероприятие «Обеспечение деятельности общественных объединений правоохранительной направленности»	03	14	08 1 03 00000		1680	1680
Оказание поддержки гражданам и их объединениям, участвующим в охране общественного порядка, создание условий для деятельности народных дружин	03	14	08 1 03 91120		1680	1680
Расходы на выплаты персоналу государственных (муниципальных) органов	03	14	08 1 03 91120	120	1680	1680
Основное мероприятие «Реализация мероприятий по обеспечению общественного порядка и общественной безопасности, профилактике проявлений экстремизма на территории муниципального образования»	03	14	08 1 04 00000		105	106
Организация и проведение информационно-пропагандистских мероприятий по разъяснению сущности терроризма и его общественной опасности., а также формирование у граждан неприятия идеологии терроризма»	03	14	08 1 04 91119		105	106
Иные закупки товаров, работ и услуг для обеспечения государственных (муниципальных) нужд	03	14	08 1 04 91119	240	105	106
Основное мероприятие «Информационно-пропагандистское сопровождение антинаркотической деятельности»	03	14	08 1 06 00000		314	315
Изготовление и размещение рекламы, агитационных материалов, направленных на пропаганду ценностей здорового образа жизни	03	14	08 1 06 91103		314	315
Иные закупки товаров, работ и услуг для обеспечения государственных (муниципальных) нужд	03	14	08 1 06 91103	240	314	315
Подпрограмма «Обеспечение пожарной безопасности»	***03***	***14***	***08 4 00 00000***		***837***	***846***
Основное мероприятие «Проведение мероприятий по обеспечению пожарной безопасности»	03	14	08 4 01 00000		837	846
Информирование населения о мерах пожарной безопасности. Противопожарная агитация. Приобретение первичных средств пожаротушения	03	14	08 4 01 91110		837	846
Иные закупки товаров, работ и услуг для обеспечения государственных (муниципальных) нужд	03	14	08 4 01 91110	240	837	846
Национальная экономика	**04**				**568480**	**571579**
Общеэкономические вопросы	**04**	**01**			**15947**	**15947**
Муниципальная программа «Архитектура и градостроительство Подольска»	**04**	**01**	**07 0 00 00000**		**15922**	**15922**
Основное мероприятие «Создание условий для реализации полномочий органов местного самоуправления Городского округа Подольск»	04	01	07 0 04 00000		15922	15922
Обеспечение деятельности органов местного самоуправления	04	01	07 0 04 90011		15922	15922
Расходы на выплаты персоналу государственных (муниципальных) органов	04	01	07 0 04 90011	120	14976	14976
Иные закупки товаров, работ и услуг для обеспечения государственных (муниципальных) нужд	04	01	07 0 04 90011	240	886	886
Уплата налогов, сборов и иных платежей	04	01	07 0 04 90011	850	60	60
Муниципальная программа «Муниципальное управление»	**04**	**01**	**12 0 00 00000**		**25**	**25**
Подпрограмма «Развитие муниципальной службы в Городском округе Подольск»	***04***	***01***	***12 2 04 00000***		***25***	***25***
Основное мероприятие «Совершенствование профессионального развития муниципальных служащих»	04	01	12 2 04 00000		25	25
Обеспечение деятельности органов местного самоуправления	04	01	12 2 04 90011		25	25
Иные закупки товаров, работ и услуг для обеспечения государственных (муниципальных) нужд	04	01	12 2 04 90011	240	25	25
Лесное хозяйство	**04**	**07**			**1883**	**1904**
Муниципальная программа «Формирование современной комфортной городской среды»	**04**	**07**	**10 0 00 00000**		**1883**	**1904**
Подпрограмма «Экология и окружающая среда»	***04***	***07***	***10 4 00 00000***		***1883***	***1904***
Основное мероприятие «Лесопарки»	04	07	10 4 04 00000		1883	1904
Мероприятия по охране лесов	04	07	10 4 04 93220		1883	1904
Субсидии бюджетным учреждениям	04	07	10 4 04 93220	610	1883	1904
Транспорт	**04**	**08**			**112360**	**120203**
Муниципальная программа «Муниципальное управление»	**04**	**08**	**12 0 00 00000**		**25**	**25**
Подпрограмма «Развитие муниципальной службы»	***04***	***08***	***12 2 00 00000***		***25***	***25***
Основное мероприятие «Совершенствование профессионального развития муниципальных служащих»	04	08	12 2 04 00000		25	25
Обеспечение деятельности органов местного самоуправления	04	08	12 2 04 90011		25	25
Иные закупки товаров, работ и услуг для обеспечения государственных (муниципальных) нужд	04	08	12 2 04 90011	240	25	25
Муниципальная программа «Развитие и функционирование дорожно-транспортного комплекса Подольска»	**04**	**08**	**14 0 00 00000**		**112335**	**120178**
Подпрограмма «Развитие и функционирование транспортного комплекса»	***04***	***08***	***14 3 00 00000***		***101469***	***109301***
Основное мероприятие «Организация транспортного обслуживания населения»	04	08	14 3 01 00000		101469	109301
Иные расходы для обеспечения государственных (муниципальных) нужд	04	08	14 3 01 90463		46,999	46,999
Иные закупки товаров, работ и услуг для обеспечения государственных (муниципальных) нужд	04	08	14 3 01 90463	240	46,999	46,999
Организация транспортного обслуживания населения автомобильным транспортом в соответствии с муниципальными контрактами на оказание услуг по перевозке пассажиров	04	08	14 3 01 91230		0,001	0,001
Иные закупки товаров, работ и услуг для обеспечения государственных (муниципальных) нужд	04	08	14 3 01 91230	240	0,001	0,001
Софинансирование расходов на организацию транспортного обслуживания населения по муниципальным маршрутам регулярных перевозок по регулируемым тарифам	04	08	14 3 01 S1570		101422	109254
Иные закупки товаров, работ и услуг для обеспечения государственных (муниципальных) нужд	04	08	14 3 01 S1570	240	101422	109254
Подпрограмма «Обеспечивающая подпрограмма»	***04***	***08***	***14 5 00 00000***		***10866***	***10877***
Основное мероприятие «Создание условий для реализации полномочий органов местного самоуправления Городского округа Подольск»	04	08	14 5 01 00000		10866	10877
Обеспечение деятельности органов местного самоуправления	04	08	14 5 01 90011		10866	10877
Расходы на выплаты персоналу государственных (муниципальных) органов	04	08	14 5 01 90011	120	9765	9765
Иные закупки товаров, работ и услуг для обеспечения государственных (муниципальных) нужд	04	08	14 5 01 90011	240	1096	1107
Уплата налогов, сборов и иных платежей	04	08	14 5 01 90011	850	5	5
Дорожное хозяйство (дорожные фонды)	**04**	**09**			**383438**	**383730**
Муниципальная программа «Формирование современной комфортной городской среды»	**04**	**09**	**10 0 00 00000**		**1899**	**1919**
Подпрограмма «Комфортная городская среда»	***04***	***09***	***10 1 00 00000***		***1899***	***1919***
Федеральный проект «Формирование комфортной городской среды»	04	09	10 1 F2 00000		1899	1919
Приобретение коммунальной техники	04	09	10 1 F2 S1360		1899	1919
Иные закупки товаров, работ и услуг для обеспечения государственных (муниципальных) нужд	04	09	10 1 F2 S1360	240	1899	1919
Муниципальная программа «Развитие и функционирование дорожно-транспортного комплекса Подольска»	**04**	**09**	**14 0 00 00000**		**381539**	**381811**
Подпрограмма «Содержание и ремонт автомобильных дорог общего пользования местного значения, дворовых территорий многоквартирных домов, проездов к дворовым территориям многоквартирных домов, внутриквартальных дорог»	***04***	***09***	***14 1 00 00000***		***345835***	***346010***
Основное мероприятие «Обеспечение устойчивого функционирования сети автомобильных дорог общего пользования местного значения»	04	09	14 1 03 00000		241835	241910
Обеспечение устойчивого функционирования сети автомобильных дорог общего пользования местного значения	04	09	14 1 03 91140		241835	241910
Иные закупки товаров, работ и услуг для обеспечения государственных (муниципальных) нужд	04	09	14 1 03 91140	240	140460	140500
Субсидии бюджетным учреждениям	04	09	14 1 03 91140	610	101166	101200
Уплата налогов, сборов и иных платежей	04	09	14 1 03 91140	850	209	210
Основное мероприятие «Ремонт дворовых территорий, тротуаров, внутриквартальных дорог»	04	09	14 1 04 00000		104000	104100
Ремонт дворовых территорий многоквартирных домов, проездов к дворовым территориям многоквартирных домов, тротуаров	04	09	14 1 04 92150		104000	104100
Иные закупки товаров, работ и услуг для обеспечения государственных (муниципальных) нужд	04	09	14 1 04 92150	240	104000	104100
Подпрограмма «Безопасность дорожного движения»	***04***	***09***	***14 2 00 00000***		***20919***	***20999***
Основное мероприятие «Повышение уровня эксплуатационного состояния опасных участков улично-дорожной сети»	04	09	14 2 01 00000		16108	16134
Мероприятия по повышению уровня эксплуатационного состояния опасных участков улично-дорожной сети	04	09	14 2 01 91160		16108	16134
Иные закупки товаров, работ и услуг для обеспечения государственных (муниципальных) нужд	04	09	14 2 01 91160	240	5230	5238
Субсидии бюджетным учреждениям	04	09	14 2 01 91160	610	10878	10896
Основное мероприятие «Создание условий для обеспечения безопасности дорожного движения»	04	09	14 2 02 00000		4811	4865
Мероприятия по повышению безопасности дорожного движения	04	09	14 2 02 92160		4811	4865
Иные закупки товаров, работ и услуг для обеспечения государственных (муниципальных) нужд	04	09	14 2 02 92160	240	3556	3596
Субсидии бюджетным учреждениям	04	09	14 2 02 92160	610	1255	1269
Подпрограмма «Обеспечивающая подпрограмма»	***04***	***09***	***14 5 00 00000***		***14785***	***14802***
Основное мероприятие «Обеспечение деятельности муниципальных учреждений Городского округа Подольск»	04	09	14 5 02 00000		14785	14802
Расходы на обеспечение деятельности муниципальных учреждений	04	09	14 5 02 90059		14785	14802
Расходы на выплаты персоналу казенных учреждений	04	09	14 5 02 90059	110	13264	13264
Иные закупки товаров, работ и услуг для обеспечения государственных (муниципальных) нужд	04	09	14 5 02 90059	240	1501	1518
Уплата налогов, сборов и иных платежей	04	09	14 5 02 90059	850	20	20
Связь и информатика	**04**	**10**			**12524**	**7344**
Муниципальная программа «Цифровой Подольск»	**04**	**10**	**15 0 00 00000**		**12524**	**7344**
Подпрограмма «Развитие информационной и технической инфраструктуры экосистемы цифровой экономики Городского округа Подольск Московской области»	***04***	***10***	***15 1 00 00000***		***12524***	***7344***
Основное мероприятие «Федеральный проект «Информационная безопасность»	04	10	15 1 03 00000		3940	3943
Приобретение, установка, настройка и техническое обслуживание сертифицированных по требованиям безопасности информации технических, программных и программно-технических средств защиты конфиденциальной информации и персональных данных, антивирусного программного обеспечения, средств электронной подписи, а также проведение мероприятий по аттестации по требованиям безопасности информации ИС, используемых ОМСУ муниципального образования Московской области	04	10	15 1 03 90092		3940	3943
Иные закупки товаров, работ и услуг для обеспечения государственных (муниципальных) нужд	04	10	15 1 03 90092	240	741	744
Субсидии бюджетным учреждениям	04	10	15 1 03 90092	610	3185,2	3185,2
Субсидии автономным учреждениям	04	10	15 1 03 90092	620	13,8	13,8
Основное мероприятие «Обеспечение подключения к региональным межведомственным информационным системам и сопровождение пользователей ОМСУ муниципального образования Московской области»	04	10	15 1 04 00000		1778	1798
Мероприятия в области информатики и использования информационных систем	04	10	15 1 04 90061		1778	1798
Иные закупки товаров, работ и услуг для обеспечения государственных (муниципальных) нужд	04	10	15 1 04 90061	240	1778	1798

Основное мероприятие «Федеральный проект «Цифровое государственное управление»»	04	10	15 1 D6 00000		6806	1603
Предоставление доступа к электронным сервисам цифровой инфраструктуры в сфере жилищно-коммунального хозяйства	04	10	15 1 D6 S0940		6806	1603
Иные закупки товаров, работ и услуг для обеспечения государственных (муниципальных) нужд	04	10	15 1 D6 S0940	240	6806	1603
Другие вопросы в области национальной экономики	**04**	**12**			**42328**	**42451**
Муниципальная программа «Развитие имущественного комплекса Подольска»	**04**	**12**	**01 0 00 00000**		**2615**	**2644**
Основное мероприятие «Оптимизация использования земельных ресурсов»	04	12	01 0 02 00000		2615	2644
Мероприятия по использованию земельных ресурсов	04	12	01 0 02 90020		2615	2644
Иные закупки товаров, работ и услуг для обеспечения государственных (муниципальных) нужд	04	12	01 0 02 90020	240	2615	2644
Муниципальная программа «Архитектура и градостроительство Подольска»	**04**	**12**	**07 0 00 00000**		**34525**	**34562**
Основное мероприятие «Планировка территорий»	04	12	07 0 02 00000		1046	1057
Разработка проектов планировки на отдельные территории Городского округа Подольск и проектов межевания территории, схем транспортного обслуживания территорий и проектов установления красных линий улиц	04	12	07 0 02 90421		1046	1057
Иные закупки товаров, работ и услуг для обеспечения государственных (муниципальных) нужд	04	12	07 0 02 90421	240	1046	1057
Основное мероприятие «Снос самовольных построек, хранение оборудования и т.п.)	04	12	07 0 05 00000		2348	2374
Снос самовольных построек, хранение оборудования и т.п.	04	12	07 0 05 90451		1909	1930
Иные закупки товаров, работ и услуг для обеспечения государственных (муниципальных) нужд	04	12	07 0 05 90451	240	1909	1930
Улучшение архитектурного облика-ликвидация долгостроев самовольного строительства	04	12	07 0 05 90452		439	444
Иные закупки товаров, работ и услуг для обеспечения государственных (муниципальных) нужд	04	12	07 0 05 90452	240	439	444
Основное мероприятие «Обеспечение деятельности МКУ»	04	12	07 0 06 00000		31131	31131
Расходы на обеспечение деятельности муниципальных учреждений	04	12	07 0 06 90059		31131	31131
Расходы на выплаты персоналу казенных учреждений	04	12	07 0 06 90059	110	30232	30232
Иные закупки товаров, работ и услуг для обеспечения государственных (муниципальных) нужд	04	12	07 0 06 90059	240	884	884
Уплата налогов, сборов и иных платежей	04	12	07 0 06 90059	850	15	15
Муниципальная программа «Предпринимательство Подольска»	**04**	**12**	**11 0 00 00000**		**5188**	**5245**
Подпрограмма «Повышение инвестиционной привлекательности»	***04***	***12***	***11 1 00 00000***		***1004***	***1015***
Основное мероприятие «Продвижение инвестиционного потенциала муниципального образования»	04	12	11 1 01 00000		1004	1015
Участие в выставочно-ярморочных мероприятиях, форумах, направленных на повышение конкурентоспособности и инвестиционной привлекательности	04	12	11 1 01 90108		1004	1015
Иные закупки товаров, работ и услуг для обеспечения государственных (муниципальных) нужд	04	12	11 1 01 90108	240	1004	1015
Подпрограмма «Развитие субъектов малого и среднего предпринимательства»	***04***	***12***	***11 2 00 00000***		***4184***	***4230***
Основное мероприятие «Финансовая поддержка субъектов малого и среднего предпринимательства»	04	12	11 2 01 00000		4184	4230
Обеспечение финансовой поддержки субъектов малого и среднего предпринимательства	04	12	11 2 01 90109		4184	4230
Субсидии юридическим лицам (кроме некоммерческих организаций), индивидуальным предпринимателям, физическим лицам	04	12	11 2 01 90109	810	4184	4230
Жилищно-коммунальное хозяйство	**05**				**857180,350**	**910279,620**
Жилищное хозяйство	**05**	**01**			**113009,920**	**98489,372**
Муниципальная программа «Жилище»	**05**	**01**	**09 0 00 00000**		**35156,920**	**19777,372**
Подпрограмма «Переселение граждан из многоквартирных жилых домов, признанных аварийными в установленном законодательном порядке»	***05***	***01***	***09 2 00 00000***		***35156,920***	***19777,372***
Основное мероприятие «Обеспечение защиты прав граждан на жилище»	05	01	09 2 01 00000		209	211
Бюджетные инвестиции в объекты капитального строительства государственной (муниципальной) собственности	05	01	09 2 01 94010		209	211
Иные закупки товаров, работ и услуг для обеспечения государственных (муниципальных) нужд	05	01	09 2 01 94010	240	209	211
Основное мероприятие «Переселение из АЖФ до 2025 года»	05	01	09 2 02 00000		34947,920	0
Обеспечение мероприятий по переселению граждан из аварийного жилищного фонда	05	01	09 2 02 09605		34947,920	0
Бюджетные инвестиции	05	01	09 2 02 09605	410	34947,920	0
Федеральный проект «Жилье и городская среда»	05	01	09 2 F3 00000		0	19566,372
Обеспечение устойчивого сокращения непригодного для проживания жилищного фонда	05	01	09 2 F3 09604		0	19566,372
Бюджетные инвестиции	05	01	09 2 F3 09604	410	0	19566,372
Муниципальная программа «Формирование современной комфортной городской среды»	**05**	**01**	**10 0 00 00000**		**77853**	**78712**
Подпрограмма «Создание условий для обеспечения комфортного проживания жителей многоквартирных домов»	***05***	***01***	***10 3 00 00000***		***77853***	***78712***
Основное мероприятия «Приведение в надлежащее состояние подъездов МКД»	05	01	10 3 01 00000		17323	17514
Ремонт подъездов в многоквартирных домах	05	01	10 3 01 S0950		17323	17514
Субсидии юридическим лицам (кроме некоммерческих организаций), индивидуальным предпринимателям, физическим лицам	05	01	10 3 01 S0950	810	17323	17514
Основное мероприятие «Создание благоприятных условий для проживания граждан в МКД»	05	01	10 3 02 00000		55300	55910
Взнос на капитальный ремонт общего имущества многоквартирных домов за помещения, которые находятся в муниципальной собственности	05	01	10 3 02 90500		55300	55910
Иные закупки товаров, работ и услуг для обеспечения государственных (муниципальных) нужд	05	01	10 3 02 90500	240	55300	55910
Основное мероприятие «Повышение эффективности капитального ремонта многоквартирных домов»	05	01	10 3 03 00000		5230	5288
Выполнение ремонта и замена оборудования в муниципальных квартирах	05	01	10 3 03 90600		5230	5288
Иные закупки товаров, работ и услуг для обеспечения государственных (муниципальных) нужд	05	01	10 3 03 90600	240	5230	5288
Коммунальное хозяйство	**05**	**02**			**147000**	**46300**
Муниципальная программа «Содержание и развитие инженерной инфраструктуры и энергоэффективности»	**05**	**02**	**13 0 00 00000**		**147000**	**46300**
Подпрограмма «Создание условий для обеспечения качественными жилищно-коммунальными услугами»	***05***	***02***	***13 3 00 00000***		***147000***	***46300***
Основное мероприятие «Строительство, реконструкция, капитальный ремонт, приобретение, монтаж и ввод в эксплуатацию объектов коммунальной инфраструктуры на территории Г.о. Подольск»	05	02	13 3 01 00000		147000	46300
Бюджетные инвестиции в объекты капитального строительства государственной (муниципальной) собственности	05	02	13 3 01 94010		147000	46300
Бюджетные инвестиции	05	02	13 3 01 94010	410	147000	46300
Строительство и реконструкция объектов очистки сточных вод	05	02	13 3 01 S4020		0	0
Бюджетные инвестиции	05	02	13 3 01 S4020	410	0	0
Благоустройство	**05**	**03**			**545874,43**	**714194,248**
Муниципальная программа «Формирование современной комфортной городской среды»	**05**	**03**	**10 0 00 00000**		**477888,43**	**645678,248**
Подпрограмма «Комфортная городская среда»	***05***	***03***	***10 1 00 00000***		***399284,43***	***566210,248***
Основное мероприятие «Благоустройство общественных территорий»	05	03	10 1 01 00000		280196,43	276142,248
Осуществление переданных полномочий Московской области по организации проведения мероприятий по отлову и содержанию безнадзорных животных	05	03	10 1 01 60870		8995	8995
Иные закупки товаров, работ и услуг для обеспечения государственных (муниципальных) нужд	05	03	10 1 01 60870	240	8995	8995
Мероприятия по благоустройству и озеленению	05	03	10 1 01 90170		170357	192561
Иные закупки товаров, работ и услуг для обеспечения государственных (муниципальных) нужд	05	03	10 1 01 90170	240	64140	90175
Субсидии бюджетным учреждениям	05	03	10 1 01 90170	610	106217	102386
Прочие мероприятия по благоустройству	05	03	10 1 01 90180		6234	6302
Иные закупки товаров, работ и услуг для обеспечения государственных (муниципальных) нужд	05	03	10 1 01 90180	240	1255	1269
Субсидии бюджетным учреждениям	05	03	10 1 01 90180	610	4979	5033
Благоустройство и содержание общественных территорий (зон отдыха, пешеходных зон и др.)	05	03	10 1 01 94010		94610,43	68284,248
Бюджетные инвестиции	05	03	10 1 01 94010	410	94610,43	68284,248
Основное мероприятие «Приобретение и установка детских игровых площадок»	05	03	10 1 02 00000		10638	10755
Установка и содержание детского игрового и спортивного оборудования	05	03	10 1 02 90090		10638	10755
Иные закупки товаров, работ и услуг для обеспечения государственных (муниципальных) нужд	05	03	10 1 02 90090	240	10638	10755
Основное мероприятие «Благоустройство дворовых территорий»	05	03	10 1 03 00000		108450	79313
Комплексное благоустройство дворовых территорий	05	03	10 1 03 90091		108450	79313
Иные закупки товаров, работ и услуг для обеспечения государственных (муниципальных) нужд	05	03	10 1 03 90091	240	108450	79313
Федеральный проект «Формирование комфортной городской среды»	05	03	10 1 F2 00000		0	200000
Подготовка к празднованию юбилеев муниципальных образований Московской области	05	03	10 1 F2 61060		0	200000
Иные закупки товаров, работ и услуг для обеспечения государственных (муниципальных) нужд	05	03	10 1 F2 61060	240	0	200000
Подпрограмма «Благоустройство территорий»	***05***	***03***	***10 2 00 00000***		***78604***	***79468***
Основное мероприятие «Формирование комфортной городской световой среды»	05	03	10 2 02 00000		78604	79468
Уличное освещение	05	03	10 2 02 90190		78604	79468
Иные закупки товаров, работ и услуг для обеспечения государственных (муниципальных) нужд	05	03	10 2 02 90190	240	78604	79468
Муниципальная программа «Предпринимательство Подольска»	**05**	**03**	**11 0 00 00000**		**46522**	**47035**
Подпрограмма «Развитие потребительского рынка и услуг»	***05***	***03***	***11 3 00 00000***		***46522***	***47035***
Основное мероприятие «Организация ритуальных услуг и содержание мест захоронений»	05	03	11 3 07 00000		46522	47035
Приведение кладбищ Городского округа Подольск в соответствие требованиям Порядка деятельности общественных кладбищ и крематориев на территории Московской области	05	03	11 3 07 90110		39661	40097
Иные закупки товаров, работ и услуг для обеспечения государственных (муниципальных) нужд	05	03	11 3 07 90110	240	39661	40097
Транспортировка в морг с мест обнаружения или происшествия умерших на территории Городского округа Подольск	05	03	11 3 07 90111		3461	3500
Иные закупки товаров, работ и услуг для обеспечения государственных (муниципальных) нужд	05	03	11 3 07 90111	240	3461	3500
Инвентаризация кладбищ с созданием электронной базы захоронения	05	03	11 3 07 90116		2930	2961
Иные закупки товаров, работ и услуг для обеспечения государственных (муниципальных) нужд	05	03	11 3 07 90116	240	2930	2961
Изготовление бланков удостоверений о захоронении, регистрации захоронений, надмогильных сооружений (надгробий)	05	03	11 3 07 90119		470	477
Иные закупки товаров, работ и услуг для обеспечения государственных (муниципальных) нужд	05	03	11 3 07 90119	240	470	477
Муниципальная программа «Развитие и функционирование дорожно-транспортного комплекса Подольска»	**05**	**03**	**14 0 00 00000**		**21464**	**21481**
Подпрограмма «Содержание и ремонт автомобильных дорог общего пользования местного значения, дворовых территорий многоквартирных домов, проездов к дворовым территориям многоквартирных домов, внутриквартальных дорог»	***05***	***03***	***14 1 00 00000***		**19895**	**19895**
Основное мероприятие «Ремонт дворовых территорий, тротуаров, внутриквартальных дорог»	05	03	14 1 04 00000		19895	19895
Ремонт внутриквартальных дорог	05	03	14 1 04 91150		19895	19895
Иные закупки товаров, работ и услуг для обеспечения государственных (муниципальных) нужд	05	03	14 1 04 91150	240	19895	19895
Подпрограмма «Развитие и функционирование транспортного комплекса»	***05***	***03***	***14 3 00 00000***		***1569***	***1586***
Основное мероприятие «Выявление и перемещение брошенного автотранспорта»	05	03	14 3 02 00000		1569	1586
Выявление и перемещение брошенного автотранспорта на специализированную стоянку	05	03	14 3 02 91250		1569	1586
Иные закупки товаров, работ и услуг для обеспечения государственных (муниципальных) нужд	05	03	14 3 02 91250	240	1569	1586
Другие вопросы в области жилищно-коммунального хозяйства	**05**	**05**			**51296**	**51296**
Муниципальная программа «Формирование современной комфортной городской среды»	**05**	**05**	**10 0 00 00000**		**51271**	**51271**
Подпрограмма «Обеспечивающая подпрограмма»	***05***	***05***	***10 5 00 00000***		***51271***	***51271***
Основное мероприятие «Создание условий для реализации полномочий органов местного самоуправления Городского округа Подольск»	05	05	10 5 01 00000		19636	19636
Обеспечение деятельности органов местного самоуправления	05	05	10 5 01 90011		19636	19636
Расходы на выплаты персоналу государственных (муниципальных) органов	05	05	10 5 01 90011	120	18936	18936
Иные закупки товаров, работ и услуг для обеспечения государственных (муниципальных) нужд	05	05	10 5 01 90011	240	700	700
Основное мероприятие «Обеспечение деятельности муниципальных учреждений в сферах жилищно-коммунального хозяйства, благоустройства и экологии»	05	05	10 5 02 00000		31635	31635
Расходы на обеспечение деятельности муниципальных учреждений	05	05	10 5 02 90059		31635	31635
Расходы на выплаты персоналу казенных учреждений	05	05	10 5 02 90059	110	30635	30635
Иные закупки товаров, работ и услуг для обеспечения государственных (муниципальных) нужд	05	05	10 5 02 90059	240	1000	1000
Муниципальная программа «Муниципальное управление»	**05**	**05**	**12 0 00 00000**		**25**	**25**
Подпрограмма «Развитие муниципальной службы в Городском округе Подольск»	***05***	***05***	***12 2 00 00000***		***25***	***25***
Основное мероприятие «Совершенствование профессионального развития муниципальных служащих»	05	05	12 2 04 00000		25	25
Обеспечение деятельности органов местного самоуправления	05	05	12 2 04 90011		25	25
Иные закупки товаров, работ и услуг для обеспечения государственных (муниципальных) нужд	05	05	12 2 04 90011	240	25	25
Охрана окружающей среды	**06**				**950259,85**	**98510,19**
Сбор, удаление отходов и очистка сточных вод	**06**	**02**			**942618,85**	**90785,19**
Муниципальная программа «Содержание и развитие инженерной инфраструктуры и энергоэффективности»	**06**	**02**	**13 0 00 00000**		**942618,85**	**90785,19**
Подпрограмма «Очистка сточных вод»	***06***	***02***	***13 2 00 00000***		***942618,85***	***90785,19***
Федеральный проект «Оздоровление Волги»	06	02	13 2 G6 00000		942618,85	90785,19
Сокращение доли загрязненных сточных вод	06	02	13 2 G6 50130		942618,85	90785,19
Бюджетные инвестиции	06	02	13 2 G6 50130	410	942618,85	90785,19
Охрана объектов растительного и животного мира и среды их обитания	**06**	**03**			**7641**	**7725**
Муниципальная программа «Формирование современной комфортной городской среды»	**06**	**03**	**10 0 00 00000**		**7641**	**7725**
Подпрограмма «Экология и окружающая среда»	***06***	***03***	***10 4 00 00000***		***7641***	***7725***
Основное мероприятие «Проведение обследований состояния окружающей среды»	06	03	10 4 01 00000		1998	2020
Мероприятия по обследованию состояния окружающей среды	06	03	10 4 01 91210		1998	2020
Иные закупки товаров, работ и услуг для обеспечения государственных (муниципальных) нужд	06	03	10 4 01 91210	240	1998	2020
Основное мероприятие «Проведение природоохранных мероприятий»	06	03	10 4 03 00000		5643	5705
Природоохранные мероприятия	06	03	10 4 03 93210		5643	5705
Субсидии бюджетным учреждениям	06	03	10 4 03 93210	610	5643	5705
Образование	**07**				**9460670,41**	**9989682,68**
Дошкольное образование	**07**	**01**			**2829580,89**	**3124364,15**
Муниципальная программа «Образование Подольска»	**07**	**01**	**03 0 00 00000**		**2824330,89**	**3119364,15**
Подпрограмма «Дошкольное образование»	***07***	***01***	***03 1 00 00000***		***2824330,89***	***3119364,15***
Основное мероприятие «Создание и развитие объектов дошкольного образования (включая реконструкцию со строительством пристроек)»	07	01	03 1 01 00000		362388,89	702521,15
Проектирование и строительство дошкольных общеобразовательных организаций	07	01	03 1 01 S4480		362388,89	702521,15
Бюджетные инвестиции	07	01	03 1 01 S4480	410	362388,89	702521,15
Основное мероприятие «Проведение капитального ремонта объектов дошкольного образования»	07	01	03 1 02 00000		28760	0
Мероприятия по проведению капитального ремонта в муниципальных дошкольных образовательных организациях Московской области	07	01	03 1 02 S2590		28760	0
Субсидии бюджетным учреждениям	07	01	03 1 02 S2590	610	28760	0
Основное мероприятие «Финансовое обеспечение реализации прав граждан на получение общедоступного и бесплатного дошкольного образования»	07	01	03 1 03 00000		2411433	2395094

Финансовое обеспечение государственных гарантий реализации прав граждан на получение общедоступного и бесплатного дошкольного образования в муниципальных дошкольных образовательных организациях в Московской области, включая расходы на оплату труда, приобретение учебников и учебных пособий, средств обучения, игр, игрушек (за исключением расходов на содержание зданий и оплату коммунальных услуг)	07	01	03 1 03 62110		1814884	1814884
Субсидии бюджетным учреждениям	07	01	03 1 03 62110	610	1795237	1795237
Субсидии автономным учреждениям	07	01	03 1 03 62110	620	19647	19647
Финансовое обеспечение получения гражданами дошкольного образования в частных дошкольных образовательных организациях в Московской области, включая расходы на оплату труда, приобретение учебников и учебных пособий, средств обучения, игр, игрушек (за исключением расходов на содержание зданий и оплату коммунальных услуг)	07	01	03 1 03 62120		24385	24385
Субсидии некоммерческим организациям (за исключением государственных (муниципальных) учреждений)	07	01	03 1 03 62120	630	24385	24385
Расходы на обеспечение деятельности муниципальных учреждений	07	01	03 1 03 90059		507164	510825
Субсидии бюджетным учреждениям	07	01	03 1 03 90059	610	501673	505167
Субсидии автономным учреждениям	07	01	03 1 03 90059	620	5491	5658
Укрепление материально-технической базы муниципальных учреждений	07	01	03 1 03 91800		65000	45000
Субсидии бюджетным учреждениям	07	01	03 1 03 91800	610	65000	45000
Основное мероприятие «Обеспечение реализации федерального государственного образовательного стандарта дошкольного образования»	07	01	03 1 04 00000		400	400
Закупка оборудования для дошкольных образовательных организаций муниципальных образований Московской области - победителей областного конкурса на присвоение статуса Региональной инновационной площадки Московской области	07	01	03 1 04 S2130		400	400
Субсидии бюджетным учреждениям	07	01	03 1 04 S2130	610	400	400
Основное мероприятие «Повышение социального и профессионального статусов педагогических работников»	07	01	03 1 05 00000		360	360
Меры материального стимулирования молодых специалистов муниципальных образовательных организаций	07	01	03 1 05 91200		360	360
Субсидии бюджетным учреждениям	07	01	03 1 05 91200	610	360	360
Основное мероприятие «Федеральный проект «Содействие занятости женщин - создание условий дошкольного образования для детей в возрасте до трех лет»	07	01	03 1 P2 00000		20989	20989
Государственная поддержка частных дошкольных образовательных организаций в Московской области с целью возмещения расходов на присмотр и уход, содержание имущества и арендную плату за использование помещений	07	01	03 1 P2 S2330		20989	20989
Субсидии некоммерческим организациям (за исключением государственных (муниципальных) учреждений)	07	01	03 1 P2 S2330	630	20989	20989
Муниципальная программа «Социальная защита»	**07**	**01**	**04 0 00 00000**		**2250**	**2000**
Подпрограмма «Доступная среда»	***07***	***01***	***04 1 00 00000***		***2250***	***2000***
Основное мероприятие «Создание безбарьерной среды для инвалидов и маломобильных групп населения на приоритетных объектах социальной, транспортной и инженерной инфраструктур»	07	01	04 1 01 00000		2250	2000
Создание безбарьерной среды в муниципальных учреждениях социально-культурной сферы	07	01	04 1 01 90291		2000	2000
Субсидии бюджетным учреждениям	07	01	04 1 01 90291	610	2000	2000
Реализация мероприятий по созданию дошкольных образовательных, общеобразовательных организациях, образовательных организациях дополнительного образования (в том числе в организациях, осуществляющих образовательную деятельность по адаптированным основным общеобразовательным программам) условий для получения детьми-инвалидами качественного образования	07	01	04 1 01 L0272		250	0
Субсидии бюджетным учреждениям	07	01	04 1 01 L0272	610	250	0
Муниципальная программа «Содержание и развитие инженерной инфраструктуры и энергоэффективности»	**07**	**01**	**13 0 00 00000**		**3000**	**3000**
Подпрограмма «Энергосбережение и повышение энергетической эффективности»	***07***	***01***	***13 4 00 00000***		***3000***	***3000***
Основное мероприятие «Организация учета энергетических ресурсов в бюджетной сфере»	07	01	13 4 01 00000		3000	3000
Установка приборов учета в муниципальных учреждениях	07	01	13 4 01 92000		3000	3000
Субсидии бюджетным учреждениям	07	01	13 4 01 92000	610	3000	3000
Общее образование	**07**	**02**			**5881489,52**	**5969831,53**
Муниципальная программа «Образование Подольска»	**07**	**02**	**03 0 00 00000**		**5835739,52**	**5924331,53**
Подпрограмма «Общее образование»	***07***	***02***	***03 2 00 00000***		***5835739,52***	***5924331,53***
Основное мероприятие «Финансовое обеспечение деятельности образовательных организаций»	07	02	03 2 01 00000		3373046	3327990
Финансовое обеспечение государственных гарантий реализации прав граждан на получение общедоступного и бесплатного дошкольного, начального общего, основного общего, среднего общего образования в муниципальных общеобразовательных организациях в Московской области, обеспечение дополнительного образования детей в муниципальных общеобразовательных организациях в Московской области, включая расходы на оплату труда, приобретение учебников и учебных пособий, средств обучения, игр, игрушек (за исключением расходов на содержание зданий и оплату коммунальных услуг)	07	02	03 2 01 62200		2812028	2812028
Субсидии бюджетным учреждениям	07	02	03 2 01 62200	610	2812028	2812028
Финансовое обеспечение получения гражданами дошкольного, начального общего, основного общего, среднего общего образования в частных общеобразовательных организациях в Московской области, осуществляющих образовательную деятельность по имеющим государственную аккредитацию основным общеобразовательным программам, включая расходы на оплату труда, приобретение учебников и учебных пособий, средств обучения, игр, игрушек (за исключением расходов на содержание зданий и оплату коммунальных услуг)	07	02	03 2 01 62210		36595	36595
Субсидии некоммерческим организациям (за исключением государственных (муниципальных) учреждений)	07	02	03 2 01 62210	630	36595	36595
Расходы на обеспечение деятельности муниципальных учреждений	07	02	03 2 01 90059		443635	446415
Расходы на выплаты персоналу казенных учреждений	07	02	03 2 01 90059	110	19961	20180
Иные закупки товаров, работ и услуг для обеспечения государственных (муниципальных) нужд	07	02	03 2 01 90059	240	4387	4435
Субсидии бюджетным учреждениям	07	02	03 2 01 90059	610	419284	421797
Уплата налогов, сборов и иных платежей	07	02	03 2 01 90059	850	3	3
Укрепление материально-технической базы муниципальных учреждений	07	02	03 2 01 91800		80788	32952
Субсидии бюджетным учреждениям	07	02	03 2 01 91800	610	80788	32952
Основное мероприятие «Обеспечение мер социальной поддержки обучающихся в образовательных организациях»	07	02	03 2 03 00000		217012	211192
Частичная компенсация стоимости питания отдельным категориям обучающихся в муниципальных общеобразовательных организациях в Московской области и в частных общеобразовательных организациях в Московской области, осуществляющих образовательную деятельность по имеющим государственную аккредитацию основным общеобразовательным программам, обучающимся по очной форме обучения	07	02	03 2 03 62220		197775	197775
Субсидии бюджетным учреждениям	07	02	03 2 03 62220	610	197775	197775
Оплата расходов, связанных с компенсацией проезда к месту учебы и обратно отдельным категориям обучающихся по очной форме обучения муниципальных общеобразовательных организаций в Московской области	07	02	03 2 03 62230		390	390
Субсидии бюджетным учреждениям	07	02	03 2 03 62230	610	390	390
Реализация мер социальной поддержки и социального обеспечения детей-сирот и детей, оставшихся без попечения родителей, лиц из их числа в муниципальных и частных организациях в Московской области для детей-сирот и детей, оставшихся без попечения родителей	07	02	03 2 03 62240		4248	4402
Иные закупки товаров, работ и услуг для обеспечения государственных (муниципальных) нужд	07	02	03 2 03 62240	240	3815	3884
Социальные выплаты гражданам, кроме публичных нормативных социальных выплат	07	02	03 2 03 62240	320	433	518
Приобретение автобусов для доставки обучающихся в общеобразовательные организации в Московской области, расположенные в сельских населенных пунктах	07	02	03 2 03 S2260		6300	0
Субсидии бюджетным учреждениям	07	02	03 2 03 S2260	610	6300	0
Обеспечение подвоза обучающихся к месту обучения в муниципальные общеобразовательные организации в Московской области, расположенные в сельских населенных пунктах	07	02	03 2 03 S2270		8299	8625
Субсидии бюджетным учреждениям	07	02	03 2 03 S2270	610	8299	8625
Основное мероприятие «Повышение социального и профессионального статусов педагогических работников»	07	02	03 2 05 00000		2565	2565
Меры материального стимулирования молодых специалистов муниципальных образовательных организаций	07	02	03 2 05 91200		2565	2565
Субсидии бюджетным учреждениям	07	02	03 2 05 91200	610	2565	2565
Основное мероприятие «Развитие инновационной инфраструктуры общего образования, в том числе через создание сети школ в виде региональных инновационных площадок, реализующих инновационные проекты и программы для отработки новых технологий и содержания обучения и воспитания через конкурсную поддержку школьных инициатив и сетевых проектов»	07	02	03 2 06 00000		600	600
Закупка оборудования для общеобразовательных организаций муниципальных образований Московской области - победителей областного конкурса на присвоение статуса Региональной инновационной площадки Московской области	07	02	03 2 06 S2310		600	600
Субсидии бюджетным учреждениям	07	02	03 2 06 S2310	610	600	600
Основное мероприятие «Создание и развитие в общеобразовательных организациях условий для ликвидации второй смены»	07	02	03 2 07 00000		0	0
Капитальные вложения в общеобразовательные организации в целях обеспечения односменного режима обучения	07	02	03 2 07 S4480		0	0
Бюджетные инвестиции	07	02	03 2 07 S4480	410	0	0
Основное мероприятие «Федеральный проект «Современная школа»	07	02	03 2 E1 00000		2242516,52	2381984,53
Мероприятия по проведению капитального ремонта в муниципальных общеобразовательных организациях в Московской области	07	02	03 2 E1 S2340		99566	12048
Субсидии бюджетным учреждениям	07	02	03 2 E1 S2340	610	99566	12048
Капитальные вложения в общеобразовательные организации в целях обеспечения односменного режима обучения	07	02	03 2 E1 S4480		2142950,52	2369936,53
Бюджетные инвестиции	07	02	03 2 E1 S4480	410	2142950,52	2369936,53
Муниципальная программа «Социальная защита»	**07**	**02**	**04 0 00 00000**		**3750**	**3500**
Подпрограмма «Доступная среда»	***07***	***02***	***04 1 00 00000***		***3750***	***3500***
Основное мероприятие «Создание безбарьерной среды для инвалидов и маломобильных групп населения на приоритетных объектах социальной, транспортной и инженерной инфраструктур»	07	02	04 1 01 00000		3750	3500
Создание безбарьерной среды в муниципальных учреждениях социально-культурной сферы	07	02	04 1 01 90291		3500	3500
Субсидии бюджетным учреждениям	07	02	04 1 01 90291	610	3500	3500
Мероприятия по созданию в дошкольных образовательных, общеобразовательных организациях, организациях дополнительного образования детей (в том числе в организациях, осуществляющих образовательную деятельность по адаптированным основным общеобразовательным программам) условий для получения детьми-инвалидами качественного образования	07	02	04 1 01 L0272		250	0
Субсидии бюджетным учреждениям	07	02	04 1 01 L0272	610	250	0
Муниципальная программа «Спорт Подольска»	**07**	**02**	**05 0 00 00000**		**33000**	**33000**
Подпрограмма «Проектирование, строительство, реконструкция, модернизация и капитальный ремонт объектов спорта, плоскостных спортивных сооружений Подольска»	***07***	***02***	***05 3 00 00000***		***33000***	***33000***
Основное мероприятие «Устройство площадок спортивных для спортивных игр на открытом воздухе (универсальная площадка, гимнастический городок, беговая дорожка, прыжковая яма)»	07	02	05 3 03 00000		33000	33000
Устройство спортивных площадок муниципальных учреждений	07	02	05 3 03 92300		33000	33000
Субсидии бюджетным учреждениям	07	02	05 3 03 92300	610	33000	33000
Муниципальная программа «Содержание и развитие инженерной инфраструктуры и энергоэффективности»	**07**	**02**	**13 0 00 00000**		**4000**	**4000**
Подпрограмма «Энергосбережение и повышение энергетической эффективности»	***07***	***02***	***13 4 00 00000***		***4000***	***4000***
Основное мероприятие «Организация учета энергетических ресурсов в бюджетной сфере»	07	02	13 4 01 00000		4000	4000
Установка приборов учета в муниципальных учреждениях	07	02	13 4 01 92000		4000	4000
Субсидии бюджетным учреждениям	07	02	13 4 01 92000	610	4000	4000
Муниципальная программа «Цифровой Подольск»	**07**	**02**	**15 0 00 00000**		**5000**	**5000**
Подпрограмма «Развитие информационной и технической инфраструктуры экосистемы цифровой экономики Городского округа Подольск Московской области»	***07***	***02***	***15 1 00 00000***		***5000***	***5000***
Основное мероприятие «Внедрение информационных технологий для повышения качества и доступности образовательных услуг населению Московской области»	07	02	15 1 05 00000		5000	5000
Обеспечение современными аппаратно-программными комплексами общеобразовательных организаций в Московской области	07	02	15 1 05 S2490		5000	5000
Иные закупки товаров, работ и услуг для обеспечения государственных (муниципальных) нужд	07	02	15 1 05 S2490	240	5000	5000
Дополнительное образование детей	**07**	**03**			**290967**	**432175**
Муниципальная программа «Культура Подольска»	**07**	**03**	**02 0 00 00000**		**215414**	**356955**
Подпрограмма «Развитие общеразвивающего и предпрофессионального образования на базе муниципальных учреждений дополнительного образования сферы культуры»	***07***	***03***	***02 8 00 00000***		***215414***	***216435***
Основное мероприятие «Реализация комплекса мер, обеспечивающих развитие системы дополнительного образования в сфере культуры»	07	03	02 8 01 00000		215414	216435
Расходы на обеспечение деятельности муниципальных учреждений	07	03	02 8 01 90059		215414	216435
Субсидии бюджетным учреждениям	07	03	02 8 01 90059	610	215414	216435
Основное мероприятие «Федеральный проект «Культурная среда»	07	03	02 8 A1 00000		0	140520
Приобретение музыкальных инструментов для муниципальных организаций дополнительного образования Московской области, осуществляющих деятельность в сфере культуры	07	03	02 8 A1 S0480		0	7996
Субсидии бюджетным учреждениям	07	03	02 8 A1 S0480	610	0	7996
Мероприятия по проведению капитального ремонта и технического переоснащения муниципальных организаций дополнительного образования детей в Московской области, осуществляющих деятельность в сфере культуры	07	03	02 8 A1 S2360		0	132524
Субсидии бюджетным учреждениям	07	03	02 8 A1 S2360	610	0	132524
Муниципальная программа «Образование Подольска»	**07**	**03**	**03 0 00 00000**		**75553**	**75220**
Подпрограмма «Дополнительное образование, воспитание и психолого-социальное сопровождение детей»	***07***	***03***	***03 3 00 00000***		***75553***	***75220***
Основное мероприятие «Реализация комплекса мер, обеспечивающих развитие системы дополнительного образования детей»	07	03	03 3 01 00000		74393	75060
Расходы на обеспечение деятельности муниципальных учреждений	07	03	03 3 01 90059		74393	75060
Субсидии бюджетным учреждениям	07	03	03 3 01 90059	610	74393	75060
Укрепление материально-технической базы муниципальных учреждений	07	03	03 3 01 91800		1000	0
Субсидии бюджетным учреждениям	07	03	03 3 01 91800	610	1000	0
Основное мероприятие «Реализация «пилотных проектов» обновления содержания и технологий дополнительного образования, воспитания, психолого-педагогического сопровождения детей»	07	03	03 3 05 00000		160	160
Закупка оборудования для организаций дополнительного образования муниципальных образований Московской области – победителей областного конкурса на присвоение статуса Региональной инновационной площадки Московской области	07	03	03 3 05 S2480		160	160
Субсидии бюджетным учреждениям	07	03	03 3 05 S2480	610	160	160
Молодежная политика	**07**	**07**			**295748**	**299090**
Муниципальная программа «Социальная защита»	**07**	**07**	**04 0 00 00000**		**300**	**300**
Подпрограмма «Доступная среда»	***07***	***07***	***04 1 00 00000***		***300***	***300***
Основное мероприятие «Создание безбарьерной среды для инвалидов и маломобильных групп населения на приоритетных объектах социальной, транспортной и инженерной инфраструктур»	07	07	04 1 01 00000		300	300
Создание безбарьерной среды в муниципальных учреждениях социально-культурной сферы	07	07	04 1 01 90291		300	300
Субсидии бюджетным учреждениям	07	07	04 1 01 90291	610	300	300
Муниципальная программа «Молодежь Подольска»	**07**	**07**	**06 0 00 00000**		**295308**	**298649**
Подпрограмма «Содействие патриотическому и духовно-нравственному воспитанию молодежи, поддержка талантливой молодежи и социально значимых молодежных инициатив»	***07***	***07***	***06 1 00 00000***		***4707***	***4758***

Основное мероприятие «Организация и проведение мероприятий направленных на гражданско-патриотическое, духовно-нравственное воспитание молодежи, вовлечение в инновационную деятельность, научно-техническое творчество, поддержку талантливой молодежи и социально значимых инициатив»	07	07	06 1 01 00000		4707	4758
Организация и проведение мероприятий	07	07	06 1 01 91300		4707	4758
Иные закупки товаров, работ и услуг для обеспечения государственных (муниципальных) нужд	07	07	06 1 01 91300	240	4086,2	4137,2
Премии и гранты	07	07	06 1 01 91300	350	505,8	505,8
Иные выплаты населению	07	07	06 1 01 91300	360	115	115
Подпрограмма «Развитие основных направлений работы с детьми, подростками и молодежью через систему учреждений сферы молодежной политики»	***07***	***07***	***06 2 00 00000***		***242489***	***245251***
Основное мероприятие «Обеспечение деятельности) муниципальных учреждений сферы молодежной политики»	07	07	06 2 01 00000		242489	245251
Расходы на обеспечение деятельности муниципальных учреждений	07	07	06 2 01 90059		236389	239051
Субсидии бюджетным учреждениям	07	07	06 2 01 90059	610	236389	239051
Укрепление материально-технической базы муниципальных учреждений	07	07	06 2 01 91800		2000	2000
Субсидии бюджетным учреждениям	07	07	06 2 01 91800	610	2000	2000
Проведение профильных лагерей для подростков и молодежи	07	07	06 2 01 93800		4100	4200
Субсидии бюджетным учреждениям	07	07	06 2 01 93800	610	4100	4200
Подпрограмма «Организация оздоровления, отдыха и занятости детей, подростков и молодежи»	***07***	***07***	***06 3 00 00000***		***48112***	***48640***
Основное мероприятие «Организация отдыха и оздоровления детей и подростков, трудовой занятости несовершеннолетних в период школьных каникул»	07	07	06 3 02 00000		48112	48640
Организация трудовой занятости несовершеннолетних в период школьных каникул	07	07	06 3 02 93100		10336	10450
Субсидии бюджетным учреждениям	07	07	06 3 02 93100	610	10336	10450
Организация отдыха в санаторно-курортные организации и организации отдыха для детей и подростков	07	07	06 3 02 93200		26164	26451
Субсидии бюджетным учреждениям	07	07	06 3 02 93200	610	26164	26451
Организация летних оздоровительных лагерей с дневным пребыванием на базе общеобразовательных организаций	07	07	06 3 02 93300		11472	11598
Субсидии бюджетным учреждениям	07	07	06 3 02 93300	610	11472	11598
Частичная компенсация стоимости путевок в санаторно-курортные организации и организации отдыха для детей работников муниципальных учреждений и органов местного самоуправления, финансируемых за счет средств местного бюджета	07	07	06 3 02 93400		140	141
Социальные выплаты гражданам, кроме публичных нормативных социальных выплат	07	07	06 3 02 93400	320	140	141
Муниципальная программа «Содержание и развитие инженерной инфраструктуры и энергоэффективности»	**07**	**07**	**13 0 00 00000**		**140**	**141**
Подпрограмма «Энергосбережение и повышение энергетической эффективности»	***07***	***07***	***13 4 00 00000***		***140***	***141***
Основное мероприятие «Организация учета энергетических ресурсов в бюджетной сфере»	07	07	13 4 01 00000		140	141
Установка приборов учета в муниципальных учреждениях	07	07	13 4 01 92000		140	141
Субсидии бюджетным учреждениям	07	07	13 4 01 92000	610	140	141
Другие вопросы в области образования	**07**	**09**			**162885**	**164222**
Муниципальная программа «Образование Подольска»	**07**	**09**	**03 0 00 00000**		**154165**	**155497**
Подпрограмма «Дошкольное образование»	***07***	***09***	***03 1 00 00000***		***170***	***170***
Основное мероприятие «Повышение социального и профессионального статусов педагогических работников»	07	09	03 1 05 00000		170	170
Организация и проведение мероприятий	07	09	03 1 05 91300		170	170
Иные закупки товаров, работ и услуг для обеспечения государственных (муниципальных) нужд	07	09	03 1 05 91300	240	15	15
Премии и гранты	07	09	03 1 05 91300	350	155	155
Подпрограмма «Общее образование»	***07***	***09***	***03 2 00 00000***		***1700***	***1700***
Основное мероприятие «Повышение социального и профессионального статусов педагогических работников»	07	09	03 2 05 00000		1700	1700
Организация и проведение мероприятий	07	09	03 2 05 91300		1700	1700
Иные закупки товаров, работ и услуг для обеспечения государственных (муниципальных) нужд	07	09	03 2 05 91300	240	700	700
Премии и гранты	07	09	03 2 05 91300	350	800	800
Иные выплаты населению	07	09	03 2 05 91300	360	200	200
Подпрограмма «Дополнительное образование, воспитание и психолого-социальное сопровождение детей»	***07***	***09***	***03 3 00 00000***		***4630***	***4630***
Основное мероприятие «Реализация мер, направленных на воспитание детей, формирование здорового образа жизни»	07	09	03 3 04 00000		1670	1670
Организация и проведение мероприятий	07	09	03 3 04 91300		1670	1670
Иные закупки товаров, работ и услуг для обеспечения государственных (муниципальных) нужд	07	09	03 3 04 91300	240	1670	1670
Основное мероприятие «Поддержка детей и молодежи, проявивших способности в области образования и науки»	07	09	03 3 06 00000		1620	1620
Организация и проведение мероприятий	07	09	03 3 06 91300		1620	1620
Иные закупки товаров, работ и услуг для обеспечения государственных (муниципальных) нужд	07	09	03 3 06 91300	240	1550	1550
Премии и гранты	07	09	03 3 06 91300	350	70	70
Основное мероприятие «Развитие системы конкурсных мероприятий, направленных на выявление и поддержку талантливых детей и молодежи»	07	09	03 3 07 00000		210	210
Организация и проведение мероприятий	07	09	03 3 07 91300		210	210
Иные закупки товаров, работ и услуг для обеспечения государственных (муниципальных) нужд	07	09	03 3 07 91300	240	210	210
Основное мероприятие «Реализация мероприятий, направленных на пропаганду правил безопасного поведения на дорогах и улицах»	07	09	03 3 09 00000		30	30
Организация и проведение мероприятий	07	09	03 3 09 91300		30	30
Иные закупки товаров, работ и услуг для обеспечения государственных (муниципальных) нужд	07	09	03 3 09 91300	240	30	30
Основное мероприятие «Обеспечение мероприятий»	07	09	03 3 11 00000		1100	1100
Организация и проведение мероприятий	07	09	03 3 11 91300		1100	1100
Иные закупки товаров, работ и услуг для обеспечения государственных (муниципальных) нужд	07	09	03 3 11 91300	240	1100	1100
Подпрограмма «Обеспечивающая подпрограмма»	***07***	***09***	***03 4 00 00000***		***147665***	***148997***
Основное мероприятие «Создание условий для реализации полномочий органов местного самоуправления Городского округа Подольск»	07	09	03 4 01 00000		29831	29868
Обеспечение деятельности органов местного самоуправления	07	09	03 4 01 90011		27821	27858
Расходы на выплаты персоналу государственных (муниципальных) органов	07	09	03 4 01 90011	120	24460	24460
Иные закупки товаров, работ и услуг для обеспечения государственных (муниципальных) нужд	07	09	03 4 01 90011	240	3360	3397
Уплата налогов, сборов и иных платежей	07	09	03 4 01 90011	850	1	1
Меры материального стимулирования лицам, обучающимся в образовательных организациях по договору о целевом обучении	07	09	03 4 01 91700		2010	2010
Стипендии	07	09	03 4 01 91700	340	2010	2010
Основное мероприятие «Методическое, информационное, бухгалтерское сопровождение и мониторинг реализации муниципальной программы, техническое обслуживание организаций системы образования»	07	09	03 4 02 00000		117834	119129
Расходы на обеспечение деятельности муниципальных учреждений	07	09	03 4 02 90059		117834	119129
Субсидии бюджетным учреждениям	07	09	03 4 02 90059	610	117834	119129
Муниципальная программа «Молодежь Подольска»	**07**	**09**	**06 0 00 00000**		**8645**	**8650**
Подпрограмма «Обеспечивающая подпрограмма»	***07***	***09***	***06 5 00 00000***		***8645***	***8650***
Основное мероприятие «Создание условий для реализации полномочий органов местного самоуправления Городского округа Подольск»	07	09	06 5 01 00000		8645	8650
Обеспечение деятельности органов местного самоуправления	07	09	06 5 01 90011		8645	8650
Расходы на выплаты персоналу государственных (муниципальных) органов	07	09	06 5 01 90011	120	8285	8285
Иные закупки товаров, работ и услуг для обеспечения государственных (муниципальных) нужд	07	09	06 5 01 90011	240	360	365
Муниципальная программа «Муниципальное управление»	**07**	**09**	**12 0 00 00000**		**75**	**75**
Подпрограмма «Развитие муниципальной службы»	***07***	***09***	***12 2 00 00000***		***75***	***75***
Основное мероприятие «Совершенствование профессионального развития муниципальных служащих»	07	09	12 2 04 00000		75	75
Обеспечение деятельности органов местного самоуправления	07	09	12 2 04 90011		75	75
Иные закупки товаров, работ и услуг для обеспечения государственных (муниципальных) нужд	07	09	12 2 04 90011	240	75	75
Культура, кинематография	**08**				**884225**	**923745,97**
Культура	**08**	**01**			**873844**	**913361,97**
Муниципальная программа «Культура Подольска»	**08**	**01**	**02 0 00 00000**		**872474**	**911991,97**
Подпрограмма «Сохранение, использование, популяризация объектов культурного наследия, находящихся в собственности Городского округа Подольск»	***08***	***01***	***02 1 00 00000***		***1300***	***1300***
Основное мероприятие «Сохранение объектов культурного наследия»	08	01	02 1 01 00000		1300	1300
Мероприятия по сохранению объектов культурного наследия	08	01	02 1 01 91003		1300	1300
Субсидии бюджетным учреждениям	08	01	02 1 01 91003	610	1300	1300
Подпрограмма «Развитие музейного дела»	***08***	***01***	***02 2 00 00000***		***94745***	***90090***
Основное мероприятие «Обеспечение выполнения функций муниципальных музеев»	08	01	02 2 01 00000		94745	90090
Расходы на обеспечение деятельности муниципальных учреждений	08	01	02 2 01 90059		89500	90090
Субсидии бюджетным учреждениям	08	01	02 2 01 90059	610	89500	90090
Укрепление материально-технической базы муниципальных учреждений	08	01	02 2 01 91800		5245	0
Субсидии бюджетным учреждениям	08	01	02 2 01 91800	610	5245	0
Подпрограмма «Развитие библиотечного дела»	***08***	***01***	***02 3 00 00000***		***112400***	***116200***
Основное мероприятие «Организация библиотечного обслуживания населения муниципальными библиотеками»	08	01	02 3 01 00000		112400	116200
Расходы на обеспечение деятельности муниципальных учреждений	08	01	02 3 01 90059		109400	113200
Субсидии бюджетным учреждениям	08	01	02 3 01 90059	610	109400	113200
Укрепление материально-технической базы муниципальных учреждений	08	01	02 3 01 91800		3000	3000
Субсидии бюджетным учреждениям	08	01	02 3 01 91800	610	3000	3000
Подпрограмма «Развитие самодеятельного творчества и поддержка основных форм культурно-досуговой деятельности»	***08***	***01***	***02 4 00 00000***		***634245***	***674291,97***
Основное мероприятие «Оказание муниципальных услуг по обеспечению творческой самореализации граждан, проведению культурно-массовых мероприятий, содержание имущества учреждений клубного типа»	08	01	02 4 01 00000		512120	518802
Расходы на обеспечение деятельности муниципальных учреждений	08	01	02 4 01 90059		512120	517802
Субсидии бюджетным учреждениям	08	01	02 4 01 90059	610	503820	509400
Субсидии автономным учреждениям	08	01	02 4 01 90059	620	8300	8402
Укрепление материально-технической базы муниципальных учреждений	08	01	02 4 01 91800		0	1000
Субсидии бюджетным учреждениям	08	01	02 4 01 91800	610	0	1000
Основное мероприятие «Проведение городских культурно-массовых мероприятий, фестивалей, конкурсов проводимых Комитетом по культуре и туризму Администрации Городского округа и муниципальными учреждениями сферы культуры»	08	01	02 4 02 00000		26044,81	31599,4
Организация и проведение мероприятий	08	01	02 4 02 91300		26044,81	31599,4
Иные закупки товаров, работ и услуг для обеспечения государственных (муниципальных) нужд	08	01	02 4 02 91300	240	24044,81	6599,4
Субсидии бюджетным учреждениям	08	01	02 4 02 91300	610	2000	25000
Основное мероприятие «Обеспечение деятельности муниципальных театрально-концертных учреждений»	08	01	02 4 03 00000		81370	79760
Расходы на обеспечение деятельности муниципальных учреждений	08	01	02 4 03 90059		76837	79760
Субсидии бюджетным учреждениям	08	01	02 4 03 90059	610	76837	79760
Укрепление материально-технической базы муниципальных учреждений	08	01	02 4 03 91800		4533	0
Субсидии бюджетным учреждениям	08	01	02 4 03 91800	610	4533	0
Основное мероприятие «Федеральный проект «Культурная среда»	08	01	02 4 A1 00000		14710,19	44130,57
Проведение капитального ремонта, технического переоснащения и благоустройство территорий объектов культуры, находящихся в собственности муниципальных образований Московской области	08	01	02 4 A1 S0080		14710,19	44130,57
Субсидии бюджетным учреждениям	08	01	02 4 A1 S0080	610	14710,19	44130,57
Подпрограмма «Развитие парковых территорий, парков культуры и отдыха»	***08***	***01***	***02 5 00 00000***		***29184***	***29510***
Основное мероприятие «Развитие парковых территорий, парков, создание комфортных условий для отдыха населения, повышение качества рекреационных услуг для населения «	08	01	02 5 01 00000		29184	29510
Расходы на обеспечение деятельности муниципальных учреждений	08	01	02 5 01 90059		29184	29510
Субсидии бюджетным учреждениям	08	01	02 5 01 90059	610	29184	29510
Подпрограмма «Создание условий для эффективного развития туризма»	***08***	***01***	***02 7 00 00000***		***600***	***600***
Основное мероприятие «Развитие рынка туристических услуг, развитие внутреннего и въездного туризма в Городском округе Подольск»	08	01	02 7 01 00000		600	600
Организация и проведение мероприятий	08	01	02 7 01 91300		600	600
Субсидии бюджетным учреждениям	08	01	02 7 01 91300	610	600	600
Муниципальная программа «Социальная защита»	**08**	**01**	**04 0 00 00000**		**1000**	**1000**
Подпрограмма «Доступная среда»	***08***	***01***	***04 1 00 00000***		***1000***	***1000***
Основное мероприятие «Создание безбарьерной среды для инвалидов и маломобильных групп населения на приоритетных объектах социальной, транспортной и инженерной инфраструктур»	08	01	04 1 01 00000		1000	1000
Создание безбарьерной среды в муниципальных учреждениях социально-культурной сферы	08	01	04 1 01 90291		1000	1000
Субсидии бюджетным учреждениям	08	01	04 1 01 90291	610	1000	1000
Муниципальная программа «Содержание и развитие инженерной инфраструктуры и энергоэффективности»	**08**	**01**	**13 0 00 00000**		**370**	**370**
Подпрограмма «Энергосбережение и повышение энергетической эффективности»	***08***	***01***	***13 4 00 00000***		***370***	***370***
Основное мероприятие «Организация учета энергетических ресурсов в бюджетной сфере»	08	01	13 4 01 00000		370	370
Установка приборов учета в муниципальных учреждениях	08	01	13 4 01 92000		370	370
Субсидии бюджетным учреждениям	08	01	13 4 01 92000	610	370	370
Другие вопросы в области культуры, кинематографии	**08**	**04**			**10381**	**10384**
Муниципальная программа «Культура Подольска»	**08**	**04**	**02 0 00 00000**		**10381**	**10384**
Подпрограмма «Обеспечивающая подпрограмма»	***08***	***04***	***02 9 00 00000***		***10381***	***10384***
Основное мероприятие «Создание условий для реализации полномочий органов местного самоуправления «	08	04	02 9 01 00000		10381	10384
Обеспечение деятельности органов местного самоуправления	08	04	02 9 01 90011		10381	10384
Расходы на выплаты персоналу муниципальных органов	08	04	02 9 01 90011	120	9763	9763
Иные закупки товаров, работ и услуг для обеспечения государственных (муниципальных) нужд	08	04	02 9 01 90011	240	617	620
Уплата налогов, сборов и иных платежей	08	04	02 9 01 90011	850	1	1
Социальная политика	**10**				**473288**	**488367**
Пенсионное обеспечение	**10**	**01**			**35250**	**35638**
Непрограммные расходы бюджета Городского округа Подольск Московской области	**10**	**01**	**99 0 00 00000**		**35250**	**35638**
Пенсия за выслугу лет лицам, замещавшим муниципальные должности, муниципальным служащим	10	01	99 0 00 90491		35250	35638
Социальные выплаты гражданам, кроме публичных нормативных социальных выплат	10	01	99 0 00 90491	320	35250	35638
Социальное обеспечение населения	**10**	**03**			**175894**	**181660**
Муниципальная программа «Социальная защита»	**10**	**03**	**04 0 00 00000**		**175217**	**180983**
Подпрограмма «Дополнительная социальная поддержка»	***10***	***03***	***04 2 00 00000***		***41431***	***41886***
Основное мероприятие «Социальная поддержка граждан, имеющих право на получение мер дополнительной социальной поддержки, в соответствии с нормативными правовыми актами Городского округа Подольск, в том числе на основе адресного подхода»	10	03	04 2 01 00000		25589	25870
Мероприятия по социальной поддержке населения	10	03	04 2 01 92600		25589	25870
Иные закупки товаров, работ и услуг для обеспечения государственных (муниципальных) нужд	10	03	04 2 01 92600	240	154	156
Публичные нормативные социальные выплаты гражданам	10	03	04 2 01 92600	310	25435	25714
Основное мероприятие «Социальная поддержка граждан, имеющих право в соответствии с нормативными правовыми актами Городского округа Подольск, в виде предоставления услуг»	10	03	04 2 02 00000		5319	5377

Мероприятия по социальной поддержке населения	10	03	04 2 02 92600		5319	5377
Иные закупки товаров, работ и услуг для обеспечения государственных (муниципальных) нужд	10	03	04 2 02 92600	240	5319	5377
Основное мероприятие «Дополнительная социальная поддержка общественных организаций и проведение социально значимых мероприятий, посвященных памятным датам и государственным праздникам»	10	03	04 2 03 00000		5728	5791
Мероприятия по социальной поддержке населения	10	03	04 2 03 92600		5728	5791
Иные закупки товаров, работ и услуг для обеспечения государственных (муниципальных) нужд	10	03	04 2 03 92600	240	5728,0	5791,0
Основное мероприятие «Предоставление мер дополнительной социальной поддержки отдельным категориям граждан к социально значимым мероприятиям»	10	03	04 2 04 00000		4795	4848
Мероприятия по социальной поддержке населения	10	03	04 2 04 92600		4795	4848
Иные закупки товаров, работ и услуг для обеспечения государственных (муниципальных) нужд	10	03	04 2 04 92600	240	63	64
Публичные нормативные социальные выплаты гражданам	10	03	04 2 04 92600	310	4732	4784
Подпрограмма «Предоставление гражданам жилищных субсидий на оплату жилого помещения и коммунальных услуг»	***10***	***03***	***04 3 00 00000***		***123763***	***128960***
Основное мероприятие «Организация предоставления гражданам, имеющим регистрацию по месту жительства в Городском округе Подольск, субсидий на оплату жилого помещения и коммунальных услуг»	10	03	04 3 01 00000		123763	128960
Предоставление гражданам жилищных субсидий на оплату жилого помещения и коммунальных услуг	10	03	04 3 01 61410		123763	128960
Иные закупки товаров, работ и услуг для обеспечения государственных (муниципальных) нужд	10	03	04 3 01 61410	240	942	989
Публичные нормативные социальные выплаты гражданам	10	03	04 3 01 61410	310	122821	127971
Подпрограмма «Создание условий для оказания медицинской помощи и сохранения здоровья населения в Городском округе Подольск»	***10***	***03***	***04 4 00 00000***		***10023***	***10137***
Основное мероприятие «Мероприятия по стимулированию привлечения медицинских и фармацевтических работников для работы в государственных медицинских организациях Городского округа Подольск, подготовка специалистов с высшим и средним медицинским образованием»	10	03	04 4 01 00000		10023	10137
Мероприятия по созданию условий для оказания медицинской помощи	10	03	04 4 01 92700		10023	10137
Оплата банковских услуг	10	03	04 4 01 92701		125	127
Иные закупки товаров, работ и услуг для обеспечения государственных (муниципальных) нужд	10	03	04 4 01 92701	240	125	127
Единовременная выплата молодым специалистам-медицинским работникам при устройстве на работу	10	03	04 4 01 92702		1951	1973
Публичные нормативные социальные выплаты гражданам	10	03	04 4 01 92702	310	1951	1973
Выплата ежемесячной стипендии в течение учебного года обучающимся в медицинском ВУЗе	10	03	04 4 01 92704		834	846
Публичные нормативные социальные выплаты гражданам	10	03	04 4 01 92704	310	834	846
Выплата денежной компенсации медицинским работникам за коммерческий найм (поднаем) жилых помещений	10	03	04 4 01 92705		7113	7191
Публичные нормативные социальные выплаты гражданам	10	03	04 4 01 92705	310	7113	7191
Муниципальная программа «Жилище»	**10**	**03**	**09 0 00 00000**		**3**	**3**
Подпрограмма «Социальная ипотека»	***10***	***03***	***09 6 00 00000***		***3***	***3***
Основное мероприятие «Оказание государственной поддержки в сфере ипотечного жилищного кредитования»	10	03	09 6 01 00000		3	3
Компенсация оплаты основного долга по ипотечному жилищному кредиту	10	03	09 6 01 S0220		3	3
Социальные выплаты гражданам, кроме публичных нормативных социальных выплат	10	03	09 6 01 S0220	320	3	3
Муниципальная программа «Развитие сельского хозяйства Подольска»	**10**	**03**	**17 0 00 00000**		**674**	**674**
Основное мероприятие «Улучшение жилищных условий граждан, проживающих в сельской местности, в том числе молодых семей и молодых специалистов»	10	03	17 0 01 00000		674	674
Обеспечение жильем молодых семей и молодых специалистов	10	03	17 0 01 S0880		674	674
Социальные выплаты гражданам, кроме публичных нормативных социальных выплат	10	03	17 0 01 S0880	320	674	674
Охрана семьи и детства	**10**	**04**			**262144**	**271069**
Муниципальная программа «Образование Подольска»	**10**	**04**	**03 0 00 00000**		**136244**	**136244**
Подпрограмма «Дошкольное образование»	***10***	***04***	***03 1 00 00000***		***136244***	***136244***
Основное мероприятие «Финансовое обеспечение реализации прав граждан на получение общедоступного и бесплатного дошкольного образования»	10	04	03 1 03 00000		136244	136244
Выплата компенсации родительской платы за присмотр и уход за детьми, осваивающими образовательные программы дошкольного образования в организациях Московской области, осуществляющих образовательную деятельность	10	04	03 1 03 62140		136244	136244
Иные закупки товаров, работ и услуг для государственных (муниципальных) нужд	10	04	03 1 03 62140	240	1349	1349
Публичные нормативные социальные выплаты гражданам	10	04	03 1 03 62140	310	134895	134895
Муниципальная программа «Социальная защита»	**10**	**04**	**04 0 00 00000**		**60502**	**62922**
Подпрограмма «Социальная поддержка беременных женщин, кормящих матерей, детей в возрасте до трех лет»	***10***	***04***	***04 5 00 00000***		***60502***	***62922***
Основное мероприятие «Организация предоставления мер социальной поддержки беременным женщинам, кормящим матерям, детям в возрасте до трех лет»	10	04	04 5 01 00000		60502	62922
Социальная поддержка беременных женщин, кормящих матерей, детей в возрасте до трех лет, а также детей-сирот и детей, оставшихся без попечения родителей, находящихся в лечебно-профилактических учреждениях	10	04	04 5 01 62080		60502	62922
Иные закупки товаров, работ и услуг для обеспечения государственных (муниципальных) нужд	10	04	04 5 01 62080	240	60502	62922
Муниципальная программа «Жилище»	**10**	**04**	**09 0 00 00000**		**65398**	**71903**
Подпрограмма «Обеспечение жильем молодых семей»	***10***	***04***	***09 4 00 00000***		***7400***	***7800***
Основное мероприятие «Оказание государственной поддержки молодым семьям в виде социальных выплат на приобретение жилого помещения или строительство индивидуального жилого дома»	10	04	09 4 01 00000		7400	7800
Предоставление молодым семьям социальных выплат на приобретение жилья или строительство индивидуального жилого дома	10	04	09 4 01 L4970		7400	7800
Социальные выплаты гражданам, кроме публичных нормативных социальных выплат	10	04	09 4 01 L4970	320	7400	7800
Подпрограмма «Обеспечение жильем детей-сирот и детей, оставшихся без попечения родителей, лиц из числа детей-сирот и детей, оставшихся без попечения родителей»	***10***	***04***	***09 5 00 00000***		***57998***	***64103***
Основное мероприятие «Оказание государственной поддержки в решении жилищной проблемы детей-сирот и детей, оставшихся без попечения родителей, а также лиц из их числа»	10	04	09 5 01 00000		57998	64103
Предоставление жилых помещений детям-сиротам и детям, оставшимся без попечения родителей, лицам из числа детей-сирот и детей, оставшихся без попечения родителей, по договорам найма специализированных жилых помещений	10	04	09 5 01 60820		57998	64103
Бюджетные инвестиции	10	04	09 5 01 60820	410	57998	64103
Физическая культура и спорт	**11**				**743480**	**708408**
Физическая культура	**11**	**01**			**724576**	**689496**
Муниципальная программа «Социальная защита»	**11**	**01**	**04 0 00 00000**		**600**	**600**
Подпрограмма «Доступная среда»	***11***	***01***	***04 1 00 00000***		***600***	***600***
Основное мероприятие «Создание безбарьерной среды для инвалидов и маломобильных групп населения на приоритетных объектах социальной, транспортной и инженерной инфраструктур»	11	01	04 1 01 00000		600	600
Создание безбарьерной среды в муниципальных учреждениях социально-культурной сферы	11	01	04 1 01 90291		600	600
Субсидии бюджетным учреждениям	11	01	04 1 01 90291	610	600	600
Муниципальная программа «Спорт Подольска»	**11**	**01**	**05 0 00 00000**		**723322**	**688256**
Подпрограмма «Развитие физической культуры и спорта Подольска»	***11***	***01***	***05 1 00 00000***		***270959***	***273924***
Основное мероприятие «Увеличение количества жителей Городского округа Подольска Московской области, систематически занимающихся физической культурой и спортом»	11	01	05 1 01 00000		270959	273924
Расходы на обеспечение деятельности муниципальных учреждений	11	01	05 1 01 90059		254169	256965
Субсидии бюджетным учреждениям	11	01	05 1 01 90059	610	254169	256965
Организация и проведение мероприятий	11	01	05 1 01 91300		15790	15959
Расходы на выплаты персоналу казенных учреждений	11	01	05 1 01 91300	110	2615	2643
Иные закупки товаров, работ и услуг для обеспечения государственных (муниципальных) нужд	11	01	05 1 01 91300	240	12830	12971
Премии и гранты	11	01	05 1 01 91300	350	345	345
Укрепление материально-технической базы муниципальных учреждений	11	01	05 1 01 91800		1000	1000
Субсидии бюджетным учреждениям	11	01	05 1 01 91800	610	1000	1000
Подпрограмма «Подготовка спортивного резерва»	***11***	***01***	***05 2 00 00000***		***317409***	***320584***
Основное мероприятие «Обеспечение деятельности организаций подготовки спортивного резерва»	11	01	05 2 01 00000		317409	320584
Расходы на обеспечение деятельности муниципальных учреждений	11	01	05 2 01 90059		315672	319144
Субсидии бюджетным учреждениям	11	01	05 2 01 90059	610	315672	319144
Укрепление материально-технической базы муниципальных учреждений	11	01	05 2 01 91800		1737	1440
Субсидии бюджетным учреждениям	11	01	05 2 01 91800	610	1737	1440
Подпрограмма «Проектирование, строительство, реконструкция, модернизация и капитальный ремонт объектов спорта, плоскостных спортивных сооружений в городе Подольске»	***11***	***01***	***05 3 00 00000***		***134953,5***	***93747,7***
Федеральный проект «Спорт - норма жизни»	11	01	05 3 P5 00000		134953,5	93747,7
Строительство (реконструкция) муниципальных стадионов	11	01	05 3 P5 S4490		134953,5	93747,7
Бюджетные инвестиции	11	01	05 3 P5 S4490	410	134953,5	93747,7
Муниципальная программа «Содержание и развитие инженерной инфраструктуры и энергоэффективности»	**11**	**01**	**13 0 00 00000**		**654**	**640**
Подпрограмма «Энергосбережение и повышение энергетической эффективности»	***11***	***01***	***13 4 00 00000***		***654***	***640***
Основное мероприятие «Организация учета энергетических ресурсов в бюджетной сфере»	11	01	13 4 01 00000		654	640
Установка приборов учета в муниципальных учреждениях	11	01	13 4 01 92000		654	640
Субсидии бюджетным учреждениям	11	01	13 4 01 92000	610	654	640
Массовый спорт	**11**	**02**			**8700**	**8700**
Муниципальная программа «Спорт Подольска»	**11**	**02**	**05 0 00 00000**		**8700**	**8700**
Подпрограмма «Развитие физической культуры и спорта Подольска»	***11***	***02***	***05 1 00 00000***		***8700***	***8700***
Основное мероприятие «Реализация мероприятий по внедрению Всероссийского физкультурно-спортивного комплекса «Готов к труду и обороне» (ГТО)»	11	02	05 1 02 00000		8700	8700
Расходы на обеспечение деятельности муниципальных учреждений	11	02	05 1 02 90059		8700	8700
Субсидии бюджетным учреждениям	11	02	05 1 02 90059	610	8700	8700
Другие вопросы в области физической культуры и спорта	**11**	**05**			**10204**	**10212**
Муниципальная программа «Спорт Подольска»	**11**	**05**	**05 0 00 00000**		**10204**	**10212**
Подпрограмма «Обеспечивающая подпрограмма»	***11***	***05***	***05 4 00 00000***		***10204***	***10212***
Основное мероприятие «Создание условий для реализации полномочий органов местного самоуправления Городского округа Подольск»	11	05	05 4 01 00000		10204	10212
Обеспечение деятельности органов местного самоуправления	11	05	05 4 01 90011		10204	10212
Расходы на выплаты персоналу государственных (муниципальных) органов	11	05	05 4 01 90011	120	9477	9477
Иные закупки товаров, работ и услуг для обеспечения государственных (муниципальных) нужд	11	05	05 4 01 90011	240	726	734
Уплата налогов, сборов и иных платежей	11	05	05 4 01 90011	850	1	1
Обслуживание государственного и муниципального долга	**13**				**174521**	**168725**
Обслуживание государственного внутреннего и муниципального долга	**13**	**01**			**174521**	**168725**
Непрограммные расходы бюджета Городского округа Подольск Московской области	**13**	**01**	**99 0 00 00000**		**174521**	**168725**
Процентные платежи по муниципальному долгу	13	01	99 0 00 90065		174521	168725
Обслуживание государственного (муниципального) долга	13	01	99 0 00 90065	730	174521	168725
ВСЕГО:					**15 199 086,110**	**14 949 217,160**

Приложение 5
к решению Совета депутатов Городского округа Подольск от 16.10.2019г. №64/1
"О внесении изменений и дополнений в решение Совета депутатов Городского округа Подольск
от 20.12.2018 № 55/1 "О бюджете Городского округа Подольск на 2019 год
и на плановый период 2020 и 2021 годов"
"Приложение 6
к решению Совета депутатов Городского округа Подольск от 20.12.2018 № 55/1
"О бюджете Городского округа Подольск на 2019 год
и на плановый период 2020 и 2021 годов"

Ведомственная структура расходов бюджета Городского округа Подольск на 2019 год

Наименование главных распорядителей бюджетных средств	Код адм.	Рз	ПР	ЦСР	ВР	Сумма, тыс. руб.
Совет депутатов Городского округа Подольск	**711**					**26437**
Общегосударственные вопросы	**711**	**01**				**26437**
Функционирование законодательных (представительных) органов государственной власти и представительных органов муниципальных образований	**711**	**01**	**03**			**26437**
Руководство и управление в сфере установленных функций органов государственной власти субъектов РФ и органов местного самоуправления	**711**	**01**	**03**	**95 0 00 00000**		**26437**
Центральный аппарат	711	01	03	95 0 00 04000		14571
Расходы на выплаты персоналу государственных (муниципальных) органов	711	01	03	95 0 00 04000	120	11412
Иные закупки товаров, работ и услуг для обеспечения государственных (муниципальных) нужд	711	01	03	95 0 00 04000	240	3158
Уплата налогов, сборов и иных платежей	711	01	03	95 0 00 04000	850	1
Председатель законодательного (представительного) органа муниципального образования	711	01	03	95 0 00 09010		1914
Расходы на выплаты персоналу государственных (муниципальных) органов	711	01	03	95 0 00 09010	120	1914
Депутаты законодательного (представительного) органа муниципального образования	711	01	03	95 0 00 09020		9952
Расходы на выплаты персоналу государственных (муниципальных) органов	711	01	03	95 0 00 09020	120	9952
Администрация Городского округа Подольск	**701**					**1718069,03583**
Общегосударственные вопросы	**701**	**01**				**1190490,75432**
Функционирование высшего должностного лица субъекта Российской Федерации и муниципального образования	**701**	**01**	**02**			**2293**
Руководство и управление в сфере установленных функций органов государственной власти субъектов РФ и органов местного самоуправления	**701**	**01**	**02**	**95 0 00 00000**		**2293**
Глава муниципального образования	701	01	02	95 0 00 01000		2293
Расходы на выплаты персоналу государственных (муниципальных) органов	701	01	02	95 0 00 01000	120	2293
Функционирование Правительства Российской Федерации, высших исполнительных органов государственной власти субъектов Российской Федерации, местных администраций	**701**	**01**	**04**			**325349,2**
Муниципальная программа "Образование Подольска"	**701**	**01**	**04**	**03 0 00 00000**		**12375**
Подпрограмма "Общее образование"	***701***	***01***	***04***	***03 2 00 00000***		***12375***
Основное мероприятие "Финансовое обеспечение деятельности образовательных организаций"	701	01	04	03 2 01 00000		12375
Осуществление переданных государственных полномочий в сфере образования и организации деятельности комиссий по делам несовершеннолетних и защите их прав городских округов и муниципальных районов	701	01	04	03 2 01 60680		12375
Расходы на выплаты персоналу государственных (муниципальных) органов	701	01	04	03 2 01 60680	120	12130
Иные закупки товаров, работ и услуг для обеспечения государственных (муниципальных) нужд	701	01	04	03 2 01 60680	240	245
Муниципальная программа "Формирование современной комфортной городской среды"	**701**	**01**	**04**	**10 0 00 00000**		**612**
Подпрограмма "Обеспечивающая подпрограмма"	***701***	***01***	***04***	***10 5 00 00000***		***612***
Основное мероприятие "Создание условий для реализации полномочий органов местного самоуправления"	701	01	04	10 5 01 00000		612
Создание административных комиссий, уполномоченных рассматривать дела об административных правонарушениях в сфере благоустройства	701	01	04	10 5 01 62670		612
Расходы на выплаты персоналу государственных (муниципальных) органов	701	01	04	10 5 01 62670	120	565
Иные закупки товаров, работ и услуг для обеспечения государственных (муниципальных) нужд	701	01	04	10 5 01 62670	240	47
Муниципальная программа "Муниципальное управление"	**701**	**01**	**04**	**12 0 00 00000**		**311872,9**

Подпрограмма "Развитие муниципальной службы"	***701***	***01***	***04***	***12 2 00 00000***		***655***
Основное мероприятие "Совершенствование профессионального развития муниципальных служащих"	701	01	04	12 2 04 00000		275
Обеспечение деятельности органов местного самоуправления	701	01	04	12 2 04 90011		275
Иные закупки товаров, работ и услуг для обеспечения государственных (муниципальных) нужд	701	01	04	12 2 04 90011	240	275
Основное мероприятие "Повышение мотивации к исполнению должностных обязанностей муниципальных служащих"	701	01	04	12 2 05 00000		380
Обеспечение деятельности органов местного самоуправления	701	01	04	12 2 05 90011		380
Иные закупки товаров, работ и услуг для обеспечения государственных (муниципальных) нужд	701	01	04	12 2 05 90011	240	380
Подпрограмма "Обеспечение реализации полномочий Администрации Городского округа Подольск"	***701***	***01***	***04***	***12 4 00 00000***		***311217,9***
Основное мероприятие "Создание условий для реализации полномочий органов местного самоуправления Городского округа Подольск"	701	01	04	12 4 01 00000		311217,9
Обеспечение деятельности органов местного самоуправления	701	01	04	12 4 01 90011		311217,9
Расходы на выплаты персоналу государственных (муниципальных) органов	701	01	04	12 4 01 90011	120	308047,22
Иные закупки товаров, работ и услуг для обеспечения государственных (муниципальных) нужд	701	01	04	12 4 01 90011	240	2305,5
Уплата налогов, сборов и иных платежей	701	01	04	12 4 01 90011	850	865,18
Непрограммные расходы бюджета Городского округа Подольск Московской области	**701**	**01**	**04**	**99 0 00 00000**		**489,3**
Прочие расходы	701	01	04	99 0 00 90460		489,3
Иные закупки товаров, работ и услуг для обеспечения государственных (муниципальных) нужд	701	01	04	99 0 00 90460	240	489,3
Другие общегосударственные вопросы	**701**	**01**	**13**			**862848,55432**
Муниципальная программа "Социальная защита"	**701**	**01**	**13**	**04 0 00 00000**		**34002,5**
Подпрограмма "Предоставление гражданам жилищных субсидий на оплату жилого помещения и коммунальных услуг"	***701***	***01***	***13***	***04 3 00 00000***		***11914***
Основное мероприятие "Организация предоставления гражданам, имеющим регистрацию по месту жительства в Городском округе Подольск, субсидий на оплату жилого помещения и коммунальных услуг"	701	01	13	04 3 01 00000		11914
Обеспечение предоставления гражданам субсидий на оплату жилого помещения и коммунальных услуг	701	01	13	04 3 01 61420		11914
Расходы на выплаты персоналу казенных учреждений	701	01	13	04 3 01 61420	110	8790
Иные закупки товаров, работ и услуг для обеспечения государственных (муниципальных) нужд	701	01	13	04 3 01 61420	240	3122
Уплата налогов, сборов и иных платежей	701	01	13	04 3 01 61420	850	2
Подпрограмма "Развитие и поддержка социально ориентированных некоммерческих организаций"	***701***	***01***	***13***	***04 6 00 00000***		***1000***
Основное мероприятие "Осуществление финансовой поддержки социально ориентированным некоммерческим организациям"	701	01	13	04 6 01 0000		1000
Предоставление финансовой поддержки социально ориентированных некоммерческих организаций	701	01	13	04 6 01 92500		1000
Субсидии некоммерческим организациям (за исключением государственных (муниципальных) учреждений)	701	01	13	04 6 01 92500	630	1000
Подпрограмма "Обеспечивающая подпрограмма"	***701***	***01***	***13***	***04 7 00 00000***		***21088,5***
Основное мероприятие "Обеспечение деятельности муниципальных учреждений в социальной сфере"	701	01	13	04 7 01 00000		21088,5
Расходы на обеспечение деятельности муниципальных учреждений	701	01	13	04 7 01 90059		21088,5
Расходы на выплаты персоналу казенных учреждений	701	01	13	04 7 01 90059	110	18252
Иные закупки товаров, работ и услуг для обеспечения государственных (муниципальных) нужд	701	01	13	04 7 01 90059	240	2832,5
Уплата налогов, сборов и иных платежей	701	01	13	04 7 01 90059	850	4
Муниципальная программа "Муниципальное управление"	**701**	**01**	**13**	**12 0 00 00000**		**279072,7**
Подпрограмма "Развитие архивного дела"	***701***	***01***	***13***	***12 3 00 00000***		***17510***
Основное мероприятие "Хранение, комплектование, учет и использование документов Архивного фонда Московской области и других архивных документов в архивном отделе Управления делами Администрации Городского округа Подольск Московской области"	701	01	13	12 3 01 00000		17510
Осуществление переданных полномочий по временному хранению, комплектованию, учету и использованию архивных документов, относящихся к собственности Московской области и временно хранящихся в муниципальных архивах	701	01	13	12 3 01 60690		9623
Расходы на выплаты персоналу казенных учреждений	701	01	13	12 3 01 60690	110	9403
Иные закупки товаров, работ и услуг для обеспечения государственных (муниципальных) нужд	701	01	13	12 3 01 60690	240	220
Расходы на обеспечение деятельности муниципальных учреждений	701	01	13	12 3 01 90059		7305
Расходы на выплаты персоналу казенных учреждений	701	01	13	12 3 01 90059	110	7305
Софинансирование расходов на повышение заработной платы работникам муниципальных архивных учреждений, находящихся на территории Московской области	701	01	13	12 3 01 S0430		582
Расходы на выплаты персоналу казенных учреждений	701	01	13	12 3 01 S0430	110	582
Подпрограмма "Обеспечение реализации полномочий Администрации Городского округа Подольск"	***701***	***01***	***13***	***12 4 00 00000***		***261562,695***
Основное мероприятие "Создание условий для реализации полномочий органов местного самоуправления Городского округа Подольск"	701	01	13	12 4 01 00000		10083,5
Мероприятия по приему и отправке делегаций в рамках взаимодействия с городами-побратимами	701	01	13	12 4 01 90492		920,9
Иные закупки товаров, работ и услуг для обеспечения государственных (муниципальных) нужд	701	01	13	12 4 01 90492	240	920,9
Приобретение сувенирной продукции для проведения торжественных мероприятий и награждений	701	01	13	12 4 01 90493		9162,6
Иные закупки товаров, работ и услуг для обеспечения государственных (муниципальных) нужд	701	01	13	12 4 01 90493	240	9162,6
Основное мероприятие "Материально-техническое и транспортное обеспечение муниципальных органов"	701	01	13	12 4 02 00000		203618,195
Расходы на обеспечение деятельности муниципальных учреждений	701	01	13	12 4 02 90059		203618,195
Расходы на выплаты персоналу казенных учреждений	701	01	13	12 4 02 90059	110	117252,395
Иные закупки товаров, работ и услуг для обеспечения государственных (муниципальных) нужд	701	01	13	12 4 02 90059	240	85400,8
Уплата налогов, сборов и иных платежей	701	01	13	12 4 02 90059	850	965
Основное мероприятие "Финансовое обеспечение деятельности муниципальных учреждений в сфере муниципальных закупок"	701	01	13	12 4 03 00000		27322
Расходы на обеспечение деятельности муниципальных учреждений	701	01	13	12 4 03 90059		27322
Расходы на выплаты персоналу казенных учреждений	701	01	13	12 4 03 90059	110	26745
Иные закупки товаров, работ и услуг для обеспечения государственных (муниципальных) нужд	701	01	13	12 4 03 90059	240	568
Уплата налогов, сборов и иных платежей	701	01	13	12 4 03 90059	850	9
Основное мероприятие "Финансовое обеспечение деятельности муниципальных учреждений в сфере экономики"	701	01	13	12 4 04 00000		20539
Расходы на обеспечение деятельности муниципальных учреждений	701	01	13	12 4 04 90059		20539
Расходы на выплаты персоналу казенных учреждений	701	01	13	12 4 04 90059	110	20502
Иные закупки товаров, работ и услуг для обеспечения государственных (муниципальных) нужд	701	01	13	12 4 04 90059	240	37
Муниципальная программа "Цифровой Подольск"	**701**	**01**	**13**	**15 0 00 00000**		**169059,5**
Подпрограмма "Снижение административных барьеров, повышение качества и доступности предоставления государственных и муниципальных услуг, в том числе на базе многофункционального центра предоставления государственных и муниципальных услуг Городского округа Подольск"	***701***	***01***	***13***	***15 2 00 00000***		***169059,5***
Основное мероприятие "Организация деятельности МФЦ"	701	01	13	15 2 02 00000		169059,5
Расходы на обеспечение деятельности муниципальных учреждений	701	01	13	15 2 02 90059		169059,5
Субсидии бюджетным учреждениям	701	01	13	15 2 02 90059	610	169059,5
Муниципальная программа "Развитие институтов гражданского общества, повышение эффективности местного самоуправления"	**701**	**01**	**13**	**16 0 00 00000**		**46734,697**
Подпрограмма "Развитие системы информирования населения о деятельности органов местного самоуправления"	***701***	***01***	***13***	***16 1 00 00000***		***21078,697***
Основное мероприятие "Информирование населения муниципального образования "Городской округ Подольск Московской области" об основных событиях социально-экономического развития, общественно-политической жизни, о деятельности органов местного самоуправления Городского округа Подольск"	701	01	13	16 1 01 00000		16523,697
Информирование населения об основных событиях социально-экономического развития, общественно-политической жизни, освещение деятельности органов местного самоуправления в печатных СМИ, выходящих на территории Городского округа Подольск, а также поддержка социально-значимых СМИ	701	01	13	16 1 01 94113		6262,137
Иные закупки товаров, работ и услуг для обеспечения государственных (муниципальных) нужд	701	01	13	16 1 01 94113	240	4462,137
Субсидии автономным учреждениям	701	01	13	16 1 01 94113	620	1800
Информирование жителей муниципального образования о деятельности органов местного самоуправления путем изготовления и распространения (вещания) радиопрограмм	701	01	13	16 1 01 94114		1200
Субсидии автономным учреждениям	701	01	13	16 1 01 94114	620	1200
Информирование жителей муниципального образования о деятельности органов местного самоуправления путем изготовления и распространения (вещания на эфирном, кабельном и IP-телевидении) телепередач	701	01	13	16 1 01 94115		5941
Иные закупки товаров, работ и услуг для обеспечения государственных (муниципальных) нужд	701	01	13	16 1 01 94115	240	5941
Информирование жителей муниципального образования о деятельности органов местного самоуправления путем размещения материалов в электронных СМИ	701	01	13	16 1 01 94116		500
Иные закупки товаров, работ и услуг для обеспечения государственных (муниципальных) нужд	701	01	13	16 1 01 94116	240	500
Осуществление взаимодействия органов местного самоуправления с печатными СМИ в области подписки, доставки и распространения тиражей печатных изданий	701	01	13	16 1 01 94123		2620,56
Иные закупки товаров, работ и услуг для обеспечения государственных (муниципальных) нужд	701	01	13	16 1 01 94123	240	2620,56
Основное мероприятие "Проведение мероприятий, к которым обеспечено праздничное, тематическое, флаговое оформление территории муниципального образования"	701	01	13	16 1 02 00000		1661,073
Проведение мероприятий, к которым обеспечено праздничное, тематическое, флаговое оформление территории муниципального образования	701	01	13	16 1 02 94117		1661,073
Иные закупки товаров, работ и услуг для обеспечения государственных (муниципальных) нужд	701	01	13	16 1 02 94117	240	1661,073
Основное мероприятие "Информирование населения об основных социально-экономических событиях, о деятельности органов местного самоуправления муниципального образования посредством наружной рекламы"	701	01	13	16 1 03 00000		2601,22
Информирование населения об основных социально-экономических событиях, о деятельности органов местного самоуправления посредством наружной рекламы	701	01	13	16 1 03 94118		2601,22
Иные закупки товаров, работ и услуг для обеспечения государственных (муниципальных) нужд	701	01	13	16 1 03 94118	240	2601,22
Основное мероприятие "Приведение в соответствие количества и фактического расположения рекламных конструкций на территории муниципального образования"	701	01	13	16 1 04 00000		292,707
Приведение в соответствие количества и фактического расположения рекламных конструкций на территории муниципального образования	701	01	13	16 1 04 94119		292,707
Иные закупки товаров, работ и услуг для обеспечения государственных (муниципальных) нужд	701	01	13	16 1 04 94119	240	292,707
Подпрограмма "Развитие социальных коммуникаций"	***701***	***01***	***13***	***16 2 00 00000***		***1170***
Основное мероприятие "Формирование эффективного механизма взаимодействия органов местного самоуправления с общественными организациями и объединениями"	701	01	13	16 2 01 00000		1170
Реализация и организационно-техническое сопровождение на территории муниципального образования мероприятий по обеспечению открытости органов местного самоуправления	701	01	13	16 2 01 94120		1170
Иные закупки товаров, работ и услуг для обеспечения государственных (муниципальных) нужд	701	01	13	16 2 01 94120	240	1170
Подпрограмма "Обеспечивающая поддержка развития институтов гражданского общества, повышение эффективности местного самоуправления"	***701***	***01***	***13***	***16 3 00 00000***		***24486***
Основное мероприятие "Формирование эффективного механизма по информированию населения муниципального образования об основных событиях социально-экономического развития, общественно-политической жизни, о деятельности органов местного самоуправления"	701	01	13	16 3 01 00000		24003
Публикация муниципальных правовых актов и иной официальной информации в "Вестнике муниципального образования "Городской округ Подольск Московской области"	701	01	13	16 3 01 94122		1910
Иные закупки товаров, работ и услуг для обеспечения государственных (муниципальных) нужд	701	01	13	16 3 01 94122	240	1910
Расходы на обеспечение деятельности муниципальных учреждений	701	01	13	16 3 01 90059		22093
Субсидии автономным учреждениям	701	01	13	16 3 01 90059	620	22093
Основное мероприятие "Формирование эффективного механизма по информированию населения муниципального образования посредством наружной рекламы"	701	01	13	16 3 02 00000		483
Техническое обслуживание находящейся в муниципальной собственности сети объектов социальной информации и их модернизация	701	01	13	16 3 02 94121		483
Иные закупки товаров, работ и услуг для обеспечения государственных (муниципальных) нужд	701	01	13	16 3 02 94121	240	483
Непрограммные расходы бюджета Городского округа Подольск Московской области	**701**	**01**	**13**	**99 0 00 00000**		**333979,16232**
Составление (изменение) списков кандидатов в присяжные заседатели федеральных судов общей юрисдикции в Российской Федерации	701	01	13	99 0 00 51200		2079
Иные закупки товаров, работ и услуг для обеспечения государственных (муниципальных) нужд	701	01	13	99 0 00 51200	240	2079
Прочие расходы	701	01	13	99 0 00 90460		46780,66232
Иные закупки товаров, работ и услуг для обеспечения государственных (муниципальных) нужд	701	01	13	99 0 00 90460	240	37834,88232
Иные выплаты населению	701	01	13	99 0 00 90460	360	2337,4
Субсидии бюджетным учреждениям	701	01	13	99 0 00 90460	610	3619,88
Субсидии автономным учреждениям	701	01	13	99 0 00 90460	620	2826
Исполнение судебных актов	701	01	13	99 0 00 90460	830	162,5
Расходы по исполнительным листам	701	01	13	99 0 00 90461		282235,5
Субсидии бюджетным учреждениям	701	01	13	99 0 00 90461	610	443,1
Субсидии автономным учреждениям	701	01	13	99 0 00 90461	620	313
Исполнение судебных актов	701	01	13	99 0 00 90461	830	281479,4
Расходы по административным правонарушениям	701	01	13	99 0 00 90462		550
Уплата налогов, сборов и иных платежей	701	01	13	99 0 00 90462	850	550
Взносы Городского округа Подольск в общественные организации, фонды, ассоциации	701	01	13	99 0 00 90494		1204
Уплата налогов, сборов и иных платежей	701	01	13	99 0 00 90494	850	1204
Резервный фонд Администрации Городского округа Подольск	701	01	13	99 0 00 90701		1130
Иные выплаты населению	701	01	13	99 0 00 90701	360	1130
Национальная оборона	**701**	**02**				**60**
Мобилизационная подготовка экономики	**701**	**02**	**04**			**60**
Непрограммные расходы бюджета Городского округа Подольск Московской области	**701**	**02**	**04**	**99 0 00 00000**		**60**
Мероприятия по обеспечению мобилизационной готовности экономики	701	02	04	99 0 00 90209		60
Иные закупки товаров, работ и услуг для обеспечения государственных (муниципальных) нужд	701	02	04	99 0 00 90209	240	60
Национальная безопасность и правоохранительная деятельность	**701**	**03**				**90697,73**
Защита населения и территории от чрезвычайных ситуаций природного и техногенного характера, гражданская оборона	**701**	**03**	**09**			**49220,73**
Муниципальная программа "Безопасность Подольска"	**701**	**03**	**09**	**08 0 00 00000**		**47402,23**
Подпрограмма "Снижение рисков и смягчение последствий чрезвычайных ситуаций природного и техногенного характера"	***701***	***03***	***09***	***08 2 00 00000***		***40347***
Основное мероприятие "Осуществление мероприятий по защите и смягчению последствий от чрезвычайных ситуаций природного и техногенного характера населения и территории Городского округа Подольск"	701	03	09	08 2 01 00000		350
Создание резервов материальных ресурсов для ликвидации чрезвычайных ситуаций	701	03	09	08 2 01 90703		300
Иные закупки товаров, работ и услуг для обеспечения государственных (муниципальных) нужд	701	03	09	08 2 01 90703	240	300
Утилизация аварийных химически-опасных веществ и ртутьсодержащих отходов	701	03	09	08 2 01 91105		50
Иные закупки товаров, работ и услуг для обеспечения государственных (муниципальных) нужд	701	03	09	08 2 01 91105	240	50
Основное мероприятие "Обеспечение безопасности людей на водных объектах Городского округа Подольск"	701	03	09	08 2 02 00000		1125
Мероприятия по обеспечению безопасности населения на водных объектах	701	03	09	08 2 02 91106		1125
Иные закупки товаров, работ и услуг для обеспечения государственных (муниципальных) нужд	701	03	09	08 2 02 91106	240	1125
Основное мероприятие "Обеспечение деятельности МКУ "ПодольскСпас"	701	03	09	08 2 03 00000		38872
Расходы на обеспечение деятельности муниципальных учреждений	701	03	09	08 2 03 90059		38872
Расходы на выплаты персоналу казенных учреждений	701	03	09	08 2 03 90059	110	37563
Иные закупки товаров, работ и услуг для обеспечения государственных (муниципальных) нужд	701	03	09	08 2 03 90059	240	1289
Уплата налогов, сборов и иных платежей	701	03	09	08 2 03 90059	850	20
Подпрограмма "Развитие и совершенствование систем оповещения и информирования населения"	***701***	***03***	***09***	***08 3 00 00000***		***6050***
Основное мероприятие "Создание и поддержание в состоянии постоянной готовности комплексной системы оповещения населения при ЧС"	701	03	09	08 3 01 00000		6050
Эксплуатационно-техническое обслуживание аппаратуры Местной системы оповещения населения	701	03	09	08 3 01 91107		3902,5
Иные закупки товаров, работ и услуг для обеспечения государственных (муниципальных) нужд	701	03	09	08 3 01 91107	240	3902,5

Аренда каналов (линий) связи, используемых для управления оборудованием Местной системы оповещения населения	701	03	09	08 3 01 91108		700
Иные закупки товаров, работ и услуг для обеспечения государственных (муниципальных) нужд	701	03	09	08 3 01 91108	240	700
Развитие и совершенствование Местной системы оповещения населения города	701	03	09	08 3 01 91109		1447,5
Иные закупки товаров, работ и услуг для обеспечения государственных (муниципальных) нужд	701	03	09	08 3 01 91109	240	1447,5
Подпрограмма "Обеспечение мероприятий гражданской обороны"	***701***	***03***	***09***	***08 5 00 00000***		***1005,23***
Основное мероприятие "Осуществление мероприятий гражданской обороны"	701	03	09	08 5 01 00000		885
Подготовка эвакуационных мероприятий	701	03	09	08 5 01 90112		149
Иные закупки товаров, работ и услуг для обеспечения государственных (муниципальных) нужд	701	03	09	08 5 01 90112	240	149
Ремонт, инженерно-техническое и материальное оснащение защитных сооружений гражданской обороны	701	03	09	08 5 01 90113		199
Иные закупки товаров, работ и услуг для обеспечения государственных (муниципальных) нужд	701	03	09	08 5 01 90113	240	199
Приобретение имущества гражданской обороны (приборов радиационной химической разведки, дозиметрического контроля и т.п.)	701	03	09	08 5 01 90114		537
Иные закупки товаров, работ и услуг для обеспечения государственных (муниципальных) нужд	701	03	09	08 5 01 90114	240	537
Основное мероприятие "Подготовка населения к действиям в чрезвычайных ситуациях"	701	03	09	08 5 02 00000		120,23
Обучение должностных лиц Администрации Городского округа Подольск по вопросам гражданской обороны, предупреждения и ликвидации чрезвычайных ситуаций	701	03	09	08 5 02 90115		6
Иные закупки товаров, работ и услуг для обеспечения государственных (муниципальных) нужд	701	03	09	08 5 02 90115	240	6
Оборудование учебно-консультационных пунктов для обучения неработающего населения	701	03	09	08 5 02 90117		65
Иные закупки товаров, работ и услуг для обеспечения государственных (муниципальных) нужд	701	03	09	08 5 02 90117	240	65
Обучение населения города по вопросам гражданской обороны и действиям в чрезвычайных ситуациях	701	03	09	08 5 02 90118		49,23
Иные закупки товаров, работ и услуг для обеспечения государственных (муниципальных) нужд	701	03	09	08 5 02 90118	240	49,23
Непрограммные расходы бюджета Городского округа Подольск Московской области	**701**	***03***	**09**	**99 0 00 00000**		**1818,5**
Прочие расходы	701	03	09	99 0 00 90460		1818,5
Иные закупки товаров, работ и услуг для обеспечения государственных (муниципальных) нужд	701	03	09	99 0 00 90460	240	1818,5
Другие вопросы в области национальной безопасности и правоохранительной деятельности	**701**	**03**	**14**			**41477**
Муниципальная программа "Безопасность Подольска"	**701**	**03**	**14**	**08 0 00 00000**		**27713,03**
Подпрограмма "Профилактика преступлений и иных правонарушений"	***701***	***03***	***14***	***08 1 00 00000***		***27024***
Основное мероприятие "Дальнейшее развитие системы технологического обеспечения региональной общественной безопасности и оперативного управления "Безопасный регион"	701	03	14	08 1 01 00000		25272
Оказание услуг по предоставлению видеоинформации для системы технологического обеспечения региональной общественной безопасности и оперативного управления "Безопасный регион"	701	03	14	08 1 01 91102		25272
Иные закупки товаров, работ и услуг для обеспечения государственных (муниципальных) нужд	701	03	14	08 1 01 91102	240	25272
Основное мероприятие "Обеспечение деятельности общественных объединений правоохранительной направленности"	701	03	14	08 1 03 00000		1680
Оказание поддержки гражданам и их объединениям, участвующим в охране общественного порядка, создание условий для деятельности народных дружин	701	03	14	08 1 03 91120		1680
Расходы на выплаты персоналу государственных (муниципальных) органов	701	03	14	08 1 03 91120	120	1680
Основное мероприятие "Реализация мероприятий по обеспечению общественного порядка и общественной безопасности, профилактике проявлений экстремизма на территории муниципального образования"	701	03	14	08 1 04 00000		24
Организация и проведение информационно-пропагандистских мероприятий по разъяснению сущности терроризма и его общественной опасности., а также формирование у граждан неприятия идеологии терроризма"	701	03	14	08 1 04 91119		24
Иные закупки товаров, работ и услуг для обеспечения государственных (муниципальных) нужд	701	03	14	08 1 04 91119	240	24
Основное мероприятие "Информационно-пропагандистское сопровождение антинаркотической деятельности"	701	03	14	08 1 06 00000		48
Изготовление и размещение рекламы, агитационных материалов, направленных на пропаганду ценностей здорового образа жизни	701	03	14	08 1 06 91103		48
Иные закупки товаров, работ и услуг для обеспечения государственных (муниципальных) нужд	701	03	14	08 1 06 91103	240	48
Подпрограмма "Обеспечение пожарной безопасности"	***701***	***03***	***14***	***08 4 00 00000***		***689,03***
Основное мероприятие "Проведение мероприятий по обеспечению пожарной безопасности"	701	03	14	08 4 01 00000		689,03
Информирование населения о мерах пожарной безопасности. Противопожарная агитация. Приобретение первичных средств пожаротушения	701	03	14	08 4 01 91110		689,03
Иные закупки товаров, работ и услуг для обеспечения государственных (муниципальных) нужд	701	03	14	08 4 01 91110	240	689,03
Непрограммные расходы бюджета Городского округа Подольск Московской области	**701**	***03***	**14**	**99 0 00 00000**		**13763,97**
Прочие расходы	701	03	14	99 0 00 90460		13763,97
Иные закупки товаров, работ и услуг для обеспечения государственных (муниципальных) нужд	701	03	14	99 0 00 90460	240	13763,97
Национальная экономика	**701**	**04**				**6794,7**
Связь и информатика	**701**	**04**	**10**			**3334,7**
Муниципальная программа "Цифровой Подольск"	**701**	**04**	**10**	**15 0 00 00000**		**2000**
Подпрограмма "Развитие информационной и технической инфраструктуры экосистемы цифровой экономики Городского округа Подольск Московской области"	***701***	***04***	***10***	***15 1 00 00000***		***2000***
Основное мероприятие "Федеральный проект "Информационная безопасность"	701	04	10	15 1 03 00000		300
Приобретение, установка, настройка и техническое обслуживание сертифицированных по требованиям безопасности информации технических, программных и программно-технических средств защиты конфиденциальной информации и персональных данных, антивирусного программного обеспечения, средств электронной подписи, а также проведение мероприятий по аттестации по требованиям безопасности информации ИС, используемых ОМСУ муниципального образования Московской области	701	04	10	15 1 03 90092		300
Иные закупки товаров, работ и услуг для обеспечения государственных (муниципальных) нужд	701	04	10	15 1 03 90092	240	300
Основное мероприятие "Обеспечение подключения к региональным межведомственным информационным системам и сопровождение пользователей ОМСУ муниципального образования Московской области"	701	04	10	15 1 04 00000		1700
Мероприятия в области информатики и использования информационных систем	701	04	10	15 1 04 90061		1700
Иные закупки товаров, работ и услуг для обеспечения государственных (муниципальных) нужд	701	04	10	15 1 04 90061	240	1700
Непрограммные расходы бюджета Городского округа Подольск Московской области	**701**	**04**	**10**	**99 0 00 00000**		**1334,7**
Прочие расходы	701	04	10	99 0 00 90460		1334,7
Иные закупки товаров, работ и услуг для обеспечения государственных (муниципальных) нужд	701	04	10	99 0 00 90460	240	1334,7
Другие вопросы в области национальной экономики	**701**	**04**	**12**			**3460**
Муниципальная программа "Предпринимательство Подольска"	**701**	**04**	**12**	**11 0 00 00000**		**3460**
Подпрограмма "Повышение инвестиционной привлекательности"	***701***	***04***	***12***	***11 1 00 00000***		***960***
Основное мероприятие "Продвижение инвестиционного потенциала муниципального образования"	701	04	12	11 1 01 00000		960
Участие в выставочно-ярмарочных мероприятиях, форумах, направленных на повышение конкурентоспособности и инвестиционной привлекательности	701	04	12	11 1 01 90108		960
Иные закупки товаров, работ и услуг для обеспечения государственных (муниципальных) нужд	701	04	12	11 1 01 90108	240	960
Подпрограмма "Развитие субъектов малого и среднего предпринимательства"	***701***	***04***	***12***	***11 2 00 00000***		***2500***
Основное мероприятие "Финансовая поддержка субъектов малого и среднего предпринимательства"	701	04	12	11 2 01 00000		2500
Обеспечение финансовой поддержки субъектов малого и среднего предпринимательства	701	04	12	11 2 01 90109		2500
Субсидии юридическим лицам (кроме некоммерческих организаций), индивидуальным предпринимателям, физическим лицам	701	04	12	11 2 01 90109	810	2500
Жилищно-коммунальное хозяйство	**701**	**05**				**45847,1**
Благоустройство	**701**	**05**	**03**			**31668,964**
Муниципальная программа "Предпринимательство города Подольска"	**701**	**05**	**03**	**11 0 00 00000**		**22208,234**
Подпрограмма "Развитие потребительского рынка и услуг"	***701***	***05***	***03***	***11 3 00 00000***		***22208,234***
Основное мероприятие "Организация ритуальных услуг и содержание мест захоронений"	701	05	03	11 3 07 00000		22208,234
Приведение кладбищ Городского округа в соответствие требованиям Порядка деятельности общественных кладбищ и крематориев на территории муниципального образования Московской области	701	05	03	11 3 07 90110		17463,834
Иные закупки товаров, работ и услуг для обеспечения государственных (муниципальных) нужд	701	05	03	11 3 07 90110	240	17463,834
Транспортировка в морг с мест обнаружения или происшествия умерших на территории Городского округа Подольск	701	05	03	11 3 07 90111		1798,9
Иные закупки товаров, работ и услуг для обеспечения государственных (муниципальных) нужд	701	05	03	11 3 07 90111	240	1798,9
Инвентаризация кладбищ с созданием электронной базы захоронения	701	05	03	11 3 07 90116		2800
Иные закупки товаров, работ и услуг для обеспечения государственных (муниципальных) нужд	701	05	03	11 3 07 90116	240	2800
Изготовление бланков удостоверений о захоронении, регистрации захоронений, надмогильных сооружений (надгробий)	701	05	03	11 3 07 90119		145,5
Иные закупки товаров, работ и услуг для обеспечения государственных (муниципальных) нужд	701	05	03	11 3 07 90119	240	145,5
Непрограммные расходы бюджета Городского округа Подольск Московской области	**701**	**05**	**03**	**99 0 00 00000**		**9460,73**
Прочие расходы	701	05	03	99 0 00 90460		9297,43
Иные закупки товаров, работ и услуг для обеспечения государственных (муниципальных) нужд	701	05	03	99 0 00 90460	240	9297,43
Расходы по исполнительным листам	701	05	03	99 0 00 90461		163,3
Исполнение судебных актов	701	05	03	99 0 00 90461	830	163,3
Другие вопросы в области жилищно-коммунального хозяйства	**701**	**05**	**05**			**14178,136**
Муниципальная программа "Предпринимательство города Подольска"	**701**	**05**	**05**	**11 0 00 00000**		**14045,385**
Подпрограмма "Развитие потребительского рынка и услуг"	***701***	***05***	***05***	***11 3 00 00000***		***14045,385***
Основное мероприятие "Создание и функционирование на территории городского округа муниципального казенного учреждения в сфере погребения и похоронного дела по принципу: 1 городской округ – 1 МКУ"	701	05	05	11 3 05 00000		14045,385
Расходы на обеспечение деятельности (оказание услуг) муниципальных учреждений	701	05	05	11 3 05 90059		14045,385
Расходы на выплаты персоналу казенных учреждений	701	05	05	11 3 05 90059	110	13154,067
Иные закупки товаров, работ и услуг для обеспечения государственных (муниципальных) нужд	701	05	05	11 3 05 90059	240	300,9
Социальные выплаты гражданам, кроме публичных нормативных социальных выплат	701	05	05	11 3 05 90059	320	151,8
Уплата налогов, сборов и иных платежей	701	05	05	11 3 05 90059	850	438,618
Непрограммные расходы бюджета Городского округа Подольск Московской области	**701**	**05**	**05**	**99 0 00 00000**		**132,751**
Прочие расходы	701	05	05	99 0 00 90460		132,751
Иные закупки товаров, работ и услуг для обеспечения государственных (муниципальных) нужд	701	05	05	99 0 00 90460	240	132,751
Охрана окружающей среды	**701**	**06**				**2992,6**
Охрана объектов растительного и животного мира и среды их обитания	**701**	**06**	**03**			**2992,6**
Муниципальная программа "Формирование современной комфортной городской среды"	**701**	**06**	**03**	**10 0 00 00000**		**1476**
Подпрограмма "Экология и окружающая среда"	***701***	***06***	***03***	***10 4 00 00000***		***1476***
Основное мероприятие "Проведение обследований состояния окружающей среды"	701	06	03	10 4 01 00000		1476
Мероприятия по обследованию состояния окружающей среды	701	06	03	10 4 01 91210		1476
Иные закупки товаров, работ и услуг для обеспечения государственных (муниципальных) нужд	701	06	03	10 4 01 91210	240	1476
Непрограммные расходы бюджета Городского округа Подольск Московской области	**701**	**06**	**03**	**99 0 00 00000**		**1516,6**
Прочие расходы	701	06	03	99 0 00 90460		1096,6
Иные закупки товаров, работ и услуг для обеспечения государственных (муниципальных) нужд	701	06	03	99 0 00 90460	240	1096,6
Расходы по административным правонарушениям	701	06	03	99 0 00 90462		420
Уплата налогов, сборов и иных платежей	701	06	03	99 0 00 90462	850	420
Социальная политика	**701**	**10**				**209638**
Пенсионное обеспечение	**701**	**10**	**01**			**33242**
Непрограммные расходы бюджета Городского округа Подольск Московской области	**701**	**10**	**01**	**99 0 00 00000**		**33242**
Пенсия за выслугу лет лицам, замещавшим муниципальные должности, муниципальным служащим	701	10	01	99 0 00 90491		33242
Социальные выплаты гражданам, кроме публичных нормативных социальных выплат	701	10	01	99 0 00 90491	320	33242
Социальное обеспечение населения	**701**	**10**	**03**			**127455,15151**
Муниципальная программа "Социальная защита"	**701**	**10**	**03**	**04 0 00 00000**		**127443**
Подпрограмма "Предоставление гражданам жилищных субсидий на оплату жилого помещения и коммунальных услуг"	***701***	***10***	***03***	***04 3 00 00000***		***118888***
Основное мероприятие "Организация предоставления гражданам, имеющим регистрацию по месту жительства в Городском округе Подольск, субсидий на оплату жилого помещения и коммунальных услуг"	701	10	03	04 3 01 00000		118888
Предоставление гражданам жилищных субсидий на оплату жилого помещения и коммунальных услуг	701	10	03	04 3 01 61410		118888
Иные закупки товаров, работ и услуг для обеспечения государственных (муниципальных) нужд	701	10	03	04 3 01 61410	240	898
Публичные нормативные социальные выплаты гражданам	701	10	03	04 3 01 61410	310	117990
Подпрограмма "Создание условий для оказания медицинской помощи и сохранения здоровья населения в Городском округе Подольск"	***701***	***10***	***03***	***04 4 00 00000***		***8555***
Основное мероприятие "Мероприятия по стимулированию привлечения медицинских и фармацевтических работников для работы в государственных медицинских организациях Городского округа Подольск, подготовка специалистов с высшим и средним медицинским образованием"	701	10	03	04 4 01 00000		8555
Мероприятия по созданию условий для оказания медицинской помощи	701	10	03	04 4 01 92700		8555
Оплата банковских услуг	701	10	03	04 4 01 92701		120
Иные закупки товаров, работ и услуг для обеспечения государственных (муниципальных) нужд	701	10	03	04 4 01 92701	240	120
Единовременная выплата молодым специалистам-медицинским работникам при устройстве на работу	701	10	03	04 4 01 92702		1821
Публичные нормативные социальные выплаты гражданам	701	10	03	04 4 01 92702	310	1821
Выплата ежемесячной стипендии в течение учебного года обучающимся в медицинском ВУЗе	701	10	03	04 4 01 92704		844
Публичные нормативные социальные выплаты гражданам	701	10	03	04 4 01 92704	310	844
Выплата денежной компенсации медицинским работникам за коммерческий найм (поднаем) жилых помещений	701	10	03	04 4 01 92705		5770
Публичные нормативные социальные выплаты гражданам	701	10	03	04 4 01 92705	310	5770
Непрограммные расходы бюджета Городского округа Подольск Московской области	**701**	**10**	**03**	**99 0 00 00000**		**12,15151**
Расходы по исполнительным листам	701	10	03	99 0 00 90461		12,15151
Исполнение судебных актов	701	10	03	99 0 00 90461	830	12,15151
Охрана семьи и детства	**701**	**10**	**04**			**48941**
Муниципальная программа "Социальная защита"	**701**	**10**	**04**	**04 0 00 00000**		**48941**
Подпрограмма "Социальная поддержка беременных женщин, кормящих матерей, детей в возрасте до трех лет"	***701***	***10***	***04***	***04 5 00 00000***		***48941***
Основное мероприятие "Организация предоставления мер социальной поддержки беременным женщинам, кормящим матерям, детям в возрасте до трех лет"	701	10	04	04 5 01 00000		48941
Социальная поддержка беременных женщин, кормящих матерей, детей в возрасте до трех лет, а также детей-сирот и детей, оставшихся без попечения родителей, находящихся в лечебно-профилактических учреждениях	701	10	04	04 5 01 62080		48941
Иные закупки товаров, работ и услуг для обеспечения государственных (муниципальных) нужд	701	10	04	04 5 01 62080	240	48941
Обслуживание государственного и муниципального долга	**701**	**13**				**171548**
Обслуживание государственного внутреннего и муниципального долга	**701**	**13**	**01**			**171548**
Непрограммные расходы бюджета Городского округа Подольск Московской области	**701**	**13**	**01**	**99 0 00 00000**		**171548**
Процентные платежи по муниципальному долгу	701	13	01	99 0 00 90065		171548
Обслуживание государственного (муниципального) долга	701	13	01	99 0 00 90065	730	171548
Комитет по жилищно-коммунальному хозяйству и благоустройству Администрации Городского округа Подольск	**702**					**564633,35254**
Национальная безопасность и правоохранительная деятельность	**702**	**03**				**135,5**
Защита населения и территории от чрезвычайных ситуаций природного и техногенного характера, гражданская оборона	**702**	**03**	**09**			**135,5**
Непрограммные расходы бюджета Городского округа Подольск Московской области	**702**	**03**	**09**	**99 0 00 00000**		**135,5**
Прочие расходы	702	03	09	99 0 00 90460		135,5

Иные закупки товаров, работ и услуг для обеспечения государственных (муниципальных) нужд	702	03	09	99 0 00 90460	240	135,5
Национальная экономика	**702**	**04**				**6292,62**
Связь и информатика	**702**	**04**	**10**			**6292,62**
Муниципальная программа "Цифровой Подольск"	**702**	**04**	**10**	**15 0 00 00000**		**6261**
Подпрограмма "Развитие информационной и технической инфраструктуры экосистемы цифровой экономики Городского округа Подольск Московской области"	***702***	***04***	***10***	***15 1 00 00000***		***6261***
"Федеральный проект "Цифровое государственное управление""	702	04	10	15 1 D6 00000		6261
Предоставление доступа к электронным сервисам цифровой инфраструктуры в сфере жилищно-коммунального хозяйства	702	04	10	15 1 D6 S0940		6261
Иные закупки товаров, работ и услуг для обеспечения государственных (муниципальных) нужд	702	04	10	15 1 D6 S0940	240	6261
Непрограммные расходы бюджета Городского округа Подольск Московской области	**702**	**04**	**10**	**99 0 00 00000**		**31,62**
Прочие расходы	702	04	10	99 0 00 90460		28,32
Иные закупки товаров, работ и услуг для обеспечения государственных (муниципальных) нужд	702	04	10	99 0 00 90460	240	28,32
Расходы по исполнительным листам	702	04	10	99 0 00 90461		3,3
Исполнение судебных актов	702	04	10	99 0 00 90461	830	3,3
Жилищно-коммунальное хозяйство	**702**	**05**				**547197,31254**
Жилищное хозяйство	**702**	**05**	**01**			**136073,10045**
Муниципальная программа "Социальная защита"	**702**	**05**	**01**	**04 0 00 00000**		**738,04685**
Подпрограмма "Доступная среда"	***702***	***05***	***01***	***04 1 00 00000***		***738,04685***
Основное мероприятие "Создание безбарьерной среды для инвалидов и маломобильных групп населения на приоритетных объектах социальной, транспортной и инженерной инфраструктур"	702	05	01	04 1 01 00000		738,04685
Дополнительные мероприятия за счет безвозмездных поступлений от физических и юридических лиц	702	05	01	04 1 01 92800		738,04685
Иные закупки товаров, работ и услуг для обеспечения государственных (муниципальных) нужд	702	05	01	04 1 01 92800	240	738,04685
Муниципальная программа "Формирование современной комфортной городской среды"	**702**	**05**	**01**	**10 0 00 00000**		**84882,62071**
Подпрограмма "Создание условий для обеспечения комфортного проживания жителей многоквартирных домов"	***702***	***05***	***01***	***10 3 00 00000***		***84882,62071***
Основное мероприятия "Приведение в надлежащее состояние подъездов МКД"	702	05	01	10 3 01 00000		60310,29
Ремонт подъездов в многоквартирных домах	702	05	01	10 3 01 S0950		60310,29
Субсидии юридическим лицам (кроме некоммерческих организаций), индивидуальным предпринимателям, физическим лицам	702	05	01	10 3 01 S0950	810	60310,29
Основное мероприятие "Создание благоприятных условий для проживания граждан в МКД"	702	05	01	10 3 02 00000		17217,7
Взнос на капитальный ремонт общего имущества многоквартирных домов за помещения, которые находятся в муниципальной собственности	702	05	01	10 3 02 90500		17217,7
Иные закупки товаров, работ и услуг для обеспечения государственных (муниципальных) нужд	702	05	01	10 3 02 90500	240	17217,7
Основное мероприятие "Повышение эффективности капитального ремонта многоквартирных домов"	702	05	01	10 3 03 00000		7354,63071
Выполнение ремонта и замена оборудования в муниципальных квартирах	702	05	01	10 3 03 90600		6092,63071
Иные закупки товаров, работ и услуг для обеспечения государственных (муниципальных) нужд	702	05	01	10 3 03 90600	240	6092,63071
Услуги по организации технических функций по сбору начислений и платы за наем муниципального жилья	702	05	01	10 3 03 90700		1262
Иные закупки товаров, работ и услуг для обеспечения государственных (муниципальных) нужд	702	05	01	10 3 03 90700	240	1262
Непрограммные расходы бюджета Городского округа Подольск Московской области	**702**	**05**	**01**	**99 0 00 00000**		**50452,43289**
Прочие расходы	702	05	01	99 0 00 90460		49094,74667
Иные закупки товаров, работ и услуг для обеспечения государственных (муниципальных) нужд	702	05	01	99 0 00 90460	240	49094,74667
Расходы по исполнительным листам	702	05	01	99 0 00 90461		1357,68622
Исполнение судебных актов	702	05	01	99 0 00 90461	830	1357,68622
Благоустройство	**702**	**05**	**03**			**356421,03767**
Муниципальная программа "Формирование современной комфортной городской среды"	**702**	**05**	**03**	**10 0 00 00000**		**168192,62202**
Подпрограмма "Комфортная городская среда"	***702***	***05***	***03***	***10 1 00 00000***		***22371***
Основное мероприятие "Благоустройство общественных территорий"	702	05	03	10 1 01 00000		22371
Очистка, содержание и ремонт колодцев	702	05	03	10 1 01 90160		3510
Иные закупки товаров, работ и услуг для обеспечения государственных (муниципальных) нужд	702	05	03	10 1 01 90160	240	3510
Мероприятия по благоустройству и озеленению	702	05	03	10 1 01 90170		18701
Субсидии бюджетным учреждениям	702	05	03	10 1 01 90170	610	18701
Прочие мероприятия по благоустройству	702	05	03	10 1 01 90180		160
Иные закупки товаров, работ и услуг для обеспечения государственных (муниципальных) нужд	702	05	03	10 1 01 90180	240	160
Подпрограмма "Благоустройство территорий"	***702***	***05***	***03***	***10 2 00 00000***		***145821,62202***
Основное мероприятие "Формирование комфортной городской световой среды"	702	05	03	10 2 02 00000		145821,62202
Субсидия на устройство и капитальный ремонт электросетевого хозяйства, систем наружного и архитектурно-художественного освещения в рамках реализации приоритетного проекта «Светлый город»	702	05	03	10 2 02 62630		40167,12202
Иные закупки товаров, работ и услуг для обеспечения государственных (муниципальных) нужд	702	05	03	10 2 02 62630	240	40167,12202
Уличное освещение	702	05	03	10 2 02 90190		105654,5
Иные закупки товаров, работ и услуг для обеспечения государственных (муниципальных) нужд	702	05	03	10 2 02 90190	240	103844,5
Субсидии бюджетным учреждениям	702	05	03	10 2 02 90190	610	1810
Непрограммные расходы бюджета Городского округа Подольск Московской области	**702**	**05**	**03**	**99 0 00 00000**		**188228,41565**
Прочие расходы	702	05	03	99 0 00 90460		153577,05445
Иные закупки товаров, работ и услуг для обеспечения государственных (муниципальных) нужд	702	05	03	99 0 00 90460	240	153577,05445
Расходы по исполнительным листам	702	05	03	99 0 00 90461		34331,36120
Исполнение судебных актов	702	05	03	99 0 00 90461	830	34331,36120
Расходы по административным правонарушениям	702	05	03	99 0 00 90462		320
Уплата налогов, сборов и иных платежей	702	05	03	99 0 00 90462	850	320
Другие вопросы в области жилищно-коммунального хозяйства	**702**	**05**	**05**			**54703,17442**
Муниципальная программа "Архитектура и градостроительство Подольска"	**702**	**05**	**05**	**07 0 00 00000**		**651**
Основное мероприятие "Создание условий для реализации полномочий органов местного самоуправления Городского округа Подольск"	702	05	05	07 0 04 00000		651
Осуществление государственных полномочий в соответствии с Законом Московской области № 107/2014-ОЗ "О наделении органов местного самоуправления муниципальных образований Московской области отдельными государственными полномочиями Московской области"	702	05	05	07 0 04 60700		651
Расходы на выплаты персоналу государственных (муниципальных) органов	702	05	05	07 0 04 60700	120	651
Муниципальная программа "Формирование современной комфортной городской среды"	**702**	**05**	**05**	**10 0 00 00000**		**53725,67442**
Подпрограмма "Комфортная городская среда"	***702***	***05***	***05***	***10 1 00 00000***		***147,47442***
Основное мероприятие "Благоустройство общественных территорий"	702	05	05	10 1 01 00000		147,47442
Осуществление переданных полномочий Московской области по организации проведения мероприятий по отлову и содержанию безнадзорных животных	702	05	05	10 1 01 60870		147,47442
Расходы на выплаты персоналу государственных (муниципальных) органов	702	05	05	10 1 01 60870	120	147,47442
Подпрограмма "Обеспечивающая подпрограмма"	***702***	***05***	***05***	***10 5 00 00000***		***53578,2***
Основное мероприятие "Создание условий для реализации полномочий органов местного самоуправления"	702	05	05	10 5 01 00000		18021,2
Обеспечение деятельности органов местного самоуправления	702	05	05	10 5 01 90011		18021,2
Расходы на выплаты персоналу государственных (муниципальных) органов	702	05	05	10 5 01 90011	120	17637
Иные закупки товаров, работ и услуг для обеспечения государственных (муниципальных) нужд	702	05	05	10 5 01 90011	240	238
Уплата налогов, сборов и иных платежей	702	05	05	10 5 01 90011	850	146,2
Основное мероприятие "Обеспечение деятельности муниципальных учреждений в сферах жилищно-коммунального хозяйства, благоустройства и экологии"	702	05	05	10 5 02 00000		35557
Расходы на обеспечение деятельности муниципальных учреждений	702	05	05	10 5 02 90059		35557
Расходы на выплаты персоналу казенных учреждений	702	05	05	10 5 02 90059	110	35394
Иные закупки товаров, работ и услуг для обеспечения государственных (муниципальных) нужд	702	05	05	10 5 02 90059	240	143
Уплата налогов, сборов и иных платежей	702	05	05	10 5 02 90059	850	20

Муниципальная программа "Муниципальное управление"	**702**	**05**	**05**	**12 0 00 00000**		**25**
Подпрограмма "Развитие муниципальной службы"	***702***	***05***	***05***	***12 2 00 00000***		***25***
Основное мероприятие "Совершенствование профессионального развития муниципальных служащих"	702	05	05	12 2 04 00000		25
Обеспечение деятельности органов местного самоуправления	702	05	05	12 2 04 90011		25
Иные закупки товаров, работ и услуг для обеспечения государственных (муниципальных) нужд	702	05	05	12 2 04 90011	240	25
Непрограммные расходы бюджета Городского округа Подольск Московской области	**702**	**05**	**05**	**99 0 00 00000**		**301,5**
Прочие расходы	702	05	05	99 0 00 90460		301,5
Иные закупки товаров, работ и услуг для обеспечения государственных (муниципальных) нужд	702	05	05	99 0 00 90460	240	301,5
Охрана окружающей среды	**702**	**06**				**11007,92**
Охрана объектов растительного и животного мира и среды их обитания	**702**	**06**	**03**			**190**
Непрограммные расходы бюджета Городского округа Подольск Московской области	**702**	**06**	**03**	**99 0 00 00000**		**190**
Прочие расходы	**702**	06	03	99 0 00 90460		190
Иные закупки товаров, работ и услуг для обеспечения государственных (муниципальных) нужд	**702**	06	03	99 0 00 90460	240	190
Другие вопросы в области охраны окружающей среды	**702**	**06**	**05**			**10817,92**
Муниципальная программа "Формирование современной комфортной городской среды"	**702**	***06***	***05***	***10 0 00 00000***		**10817,92**
Подпрограмма "Экология и окружающая среда"	***702***	**06**	***05***	***10 4 00 00000***		***10817,92***
Основное мероприятие "Проведение природоохранных мероприятий"	702	06	05	10 4 03 00000		10817,92
Погашение кредиторской задолженности за выполненные работы по ликвидаци несанкционированных свалок и навалов мусора в 2018 году	702	06	05	10 4 03 61610		10817,92
Субсидии юридическим лицам (кроме некоммерческих организаций), индивидуальным предпринимателям, физическим лицам-производителям товаров, работ, услуг	702	06	05	10 4 03 61610	810	10817,92
Комитет по строительству и архитектуре Администрации Городского округа Подольск	**703**					**2319066,862**
Национальная безопасность и правоохранительная деятельность	**703**	**03**				**25563,1**
Другие вопросы в области национальной безопасности и правоохранительной деятельности	**703**	**03**	**14**			**25563,1**
Муниципальная программа "Безопасность Подольска"	**703**	**03**	**14**	**08 0 00 00000**		**2055**
Подпрограмма "Обеспечение пожарной безопасности"	***703***	***03***	***14***	***08 4 00 00000***		***2055***
Основное мероприятие "Проведение мероприятий по обеспечению пожарной безопасности"	703	03	14	08 4 01 00000		2055
Мероприятия по возведению фундаментной плиты под монтаж модульного здания пожарного депо, благоустройству прилегающей территории и подведению инженерных сетей	703	03	14	08 4 01 91112		2055
Бюджетные инвестиции	703	03	14	08 4 01 91112	410	2055
Непрограммные расходы бюджета Городского округа Подольск Московской области	**703**	**03**	**14**	**99 0 00 00000**		**23508,1**
Прочие расходы	703	03	14	99 0 00 90460		23310,3
Бюджетные инвестиции	703	03	14	99 0 00 90460	410	23310,3
Расходы по исполнительным листам	703	03	14	99 0 00 90461		197,8
Исполнение судебных актов	703	03	14	99 0 00 90461	830	197,8
Национальная экономика	**703**	**04**				**71312,85**
Общеэкономические вопросы	**703**	**04**	**01**			**19802,4**
Муниципальная программа "Архитектура и градостроительство Подольска"	**703**	**04**	**01**	**07 0 00 00000**		**19526**
Основное мероприятие "Создание условий для реализации полномочий органов местного самоуправления Городского округа Подольск"	703	04	01	07 0 04 00000		19526
Осуществление государственных полномочий в соответствии с Законом Московской области № 107/2014-ОЗ "О наделении органов местного самоуправления муниципальных образований Московской области отдельными государственными полномочиями Московской области"	703	04	01	07 0 04 60700		3112
Расходы на выплаты персоналу государственных (муниципальных) органов	703	04	01	07 0 04 60700	120	3017
Иные закупки товаров, работ и услуг для обеспечения государственных (муниципальных) нужд	703	04	01	07 0 04 60700	240	95
Осуществление отдельных государственных полномочий в части подготовки и направления уведомлений о соответствии (несоответствии) указанных в уведомлении о планируемом строительстве параметров объекта индивидуального жилищного строительства или садового дома установленным параметрам и допустимости размещения объекта индивидуального жилищного строительства или садового дома на земельном участке, уведомлений о соответствии (несоответствии) построенных или реконструированных объектов индивидуального жилищного строительства или садового дома требованиям законодательства о градостроительной деятельности	703	04	01	07 0 04 60710		471
Расходы на выплаты персоналу государственных (муниципальных) органов	703	04	01	07 0 04 60710	120	375
Иные закупки товаров, работ и услуг для обеспечения государственных (муниципальных) нужд	703	04	01	07 0 04 60710	240	96
Обеспечение деятельности органов местного самоуправления	703	04	01	07 0 04 90011		15943
Расходы на выплаты персоналу государственных (муниципальных) органов	703	04	01	07 0 04 90011	120	14919
Иные закупки товаров, работ и услуг для обеспечения государственных (муниципальных) нужд	703	04	01	07 0 04 90011	240	886
Социальные выплаты гражданам, кроме публичных нормативных социальных выплат	703	04	01	07 0 04 90011	320	123
Уплата налогов, сборов и иных платежей	703	04	01	07 0 04 90011	850	15
Муниципальная программа "Муниципальное управление"	**703**	**04**	**01**	**12 0 00 00000**		**25**
Подпрограмма "Развитие муниципальной службы в Городском округе Подольск"	***703***	***04***	***01***	***12 2 00 00000***		***25***
Основное мероприятие "Совершенствование профессионального развития муниципальных служащих"	703	04	01	12 2 04 00000		25
Обеспечение деятельности органов местного самоуправления	703	04	01	12 2 04 90011		25
Иные закупки товаров, работ и услуг для обеспечения государственных (муниципальных) нужд	703	04	01	12 2 04 90011	240	25
Непрограммные расходы бюджета Городского округа Подольск Московской области	**703**	**04**	**01**	**99 0 00 00000**		**251,4**
Прочие расходы	703	04	01	99 0 00 90460		251,4
Иные закупки товаров, работ и услуг для обеспечения государственных (муниципальных) нужд	703	04	01	99 0 00 90460	240	251,4
Транспорт	**703**	**04**	**08**			**85**
Непрограммные расходы бюджета Городского округа Подольск Московской области	**703**	**04**	**08**	**99 0 00 00000**		**85**
Прочие расходы	703	04	08	99 0 00 90460		85
Иные закупки товаров, работ и услуг для обеспечения государственных (муниципальных) нужд	703	04	08	99 0 00 90460	240	85
Дорожное хозяйство (дорожные фонды)	**703**	**04**	**09**			**11595,45**
Муниципальная программа "Развитие и функционирование дорожно-транспортного комплекса Подольска"	**703**	**04**	**09**	**14 0 00 00000**		**9501,9**
Подпрограмма "Строительство и реконструкция объектов дорожного хозяйства"	***703***	***04***	***09***	***14 4 00 00000***		***9501,9***
Основное мероприятие "Проектирование, строительство, реконструкция и модернизация объектов дорожного хозяйства"	703	04	09	14 4 01 00000		9501,9
Бюджетные инвестиции в объекты капитального строительства государственной (муниципальной) собственности	703	04	09	14 4 01 94010		9501,9
Бюджетные инвестиции	703	04	09	14 4 01 94010	410	9501,9
Непрограммные расходы бюджета Городского округа Подольск Московской области	**703**	**04**	**09**	**99 0 00 00000**		**2093,55**
Прочие расходы	703	04	09	99 0 00 90460		2093,55
Бюджетные инвестиции	703	04	09	99 0 00 90460	410	2093,55
Другие вопросы в области национальной экономики	**703**	**04**	**12**			**39830**
Муниципальная программа "Архитектура и градостроительство Подольска"	**703**	**04**	**12**	**07 0 00 00000**		**37511,4**
Основное мероприятие "Снос самовольных построек, хранение оборудования и т.п.)	703	04	12	07 0 05 00000		1701
Снос самовольных построек, хранение оборудования и т.п.	703	04	12	07 0 05 90451		855
Иные закупки товаров, работ и услуг для обеспечения государственных (муниципальных) нужд	703	04	12	07 0 05 90451	240	855
Улучшение архитектурного облика-ликвидация долгостроев самовольного строительства	703	04	12	07 0 05 90452		846
Иные закупки товаров, работ и услуг для обеспечения государственных (муниципальных) нужд	703	04	12	07 0 05 90452	240	846
Основное мероприятие "Обеспечение деятельности МКУ"	703	04	12	07 0 06 00000		35810,4
Расходы на обеспечение деятельности муниципальных учреждений	703	04	12	07 0 06 90059		35810,4
Расходы на выплаты персоналу казенных учреждений	703	04	12	07 0 06 90059	110	34992,2
Иные закупки товаров, работ и услуг для обеспечения государственных (муниципальных) нужд	703	04	12	07 0 06 90059	240	813,2
Уплата налогов, сборов и иных платежей	703	04	12	07 0 06 90059	850	5

Непрограммные расходы бюджета Городского округа Подольск Московской области	**703**	**04**	**12**	**99 0 00 00000**		**2318,6**
Прочие расходы	703	04	12	99 0 00 90460		2233,7
Иные закупки товаров, работ и услуг для обеспечения государственных (муниципальных) нужд	703	04	12	99 0 00 90460	240	2233,7
Расходы по исполнительным листам	703	04	12	99 0 00 90461		84,9
Исполнение судебных актов	703	04	12	99 0 00 90461	830	84,9
Жилищно-коммунальное хозяйство	**703**	**05**				**411260,6332**
Жилищное хозяйство	**703**	**05**	**01**			**315644,232**
Муниципальная программа "Жилище"	**703**	**05**	**01**	**09 0 00 00000**		**315581,382**
Подпрограмма "Переселение граждан из многоквартирных жилых домов, признанных аварийными в установленном законодательном порядке"	***703***	***05***	***01***	***09 2 00 00000***		***315581,382***
Основное мероприятие "Обеспечение защиты прав граждан на жилище"	703	05	01	09 2 01 00000		2418
Бюджетные инвестиции в объекты капитального строительства государственной (муниципальной) собственности	703	05	01	09 2 01 94010		2418
Бюджетные инвестиции	703	05	01	09 2 01 94010	410	2418
Федеральный проект "Обеспечение устойчивого сокращения непригодного для проживания жилищного фонда"	703	05	01	09 2 F3 00000		312688,082
Обеспечение устойчивого сокращения непригодного для проживания жилищного фонда	703	05	01	09 2 F3 S7483		240769,82314
Бюджетные инвестиции	703	05	01	09 2 F3 S7483	410	240769,82314
Обеспечение устойчивого сокращения непригодного для проживания жилищного фонда	703	05	01	09 2 F3 S7484		71918,25886
Бюджетные инвестиции	703	05	01	09 2 F3 S7484	410	71918,25886
Основное мероприятие "Ликвидация жилищного фонда, признанного аварийным в установленном законодательством порядке на территории муниципального образования "Городской округ Подольск Московской области"	703	05	01	09 2 04 00000		475,3
Бюджетные инвестиции в объекты капитального строительства государственной (муниципальной) собственности	703	05	01	09 2 04 94010		475,3
Иные закупки товаров, работ и услуг для обеспечения государственных (муниципальных) нужд	703	05	01	09 2 04 94010	240	475,3
Непрограммные расходы бюджета Городского округа Подольск Московской области	**703**	**05**	**01**	**99 0 00 00000**		**62,85**
Прочие расходы	703	05	01	99 0 00 90460		11,35
Иные закупки товаров, работ и услуг для обеспечения государственных (муниципальных) нужд	703	05	01	99 0 00 90460	240	11,35
Расходы по исполнительным листам	703	05	01	99 0 00 90461		51,5
Исполнение судебных актов	703	05	01	99 0 00 90461	830	51,5
Коммунальное хозяйство	**703**	**05**	**02**			**6206,2912**
Муниципальная программа "Содержание и развитие инженерной инфраструктуры и энергоэффективности"	**703**	**05**	**02**	**13 0 00 00000**		**3273,3912**
Подпрограмма "Создание условий для обеспечения качественными жилищно-коммунальными услугами"	***703***	***05***	***02***	***13 3 00 00000***		***3273,3912***
Основное мероприятие "Строительство, реконструкция, капитальный ремонт, приобретение, монтаж и ввод в эксплуатацию объектов коммунальной инфраструктуры на территории Г.о. Подольск"	703	05	02	13 3 01 00000		3273,3912
Бюджетные инвестиции в объекты капитального строительства государственной (муниципальной) собственности	703	05	02	13 3 01 94010		3273,3912
Бюджетные инвестиции	703	05	02	13 3 01 94010	410	3273,3912
Непрограммные расходы бюджета Городского округа Подольск Московской области	**703**	**05**	**02**	**99 0 00 00000**		**2932,9**
Прочие расходы	703	05	02	99 0 00 90460		2570,85
Бюджетные инвестиции	703	05	02	99 0 00 90460	410	2570,85
Расходы по исполнительным листам	703	05	02	99 0 00 90461		362,05
Исполнение судебных актов	703	05	02	99 0 00 90461	830	362,05
Благоустройство	**703**	**05**	**03**			**89410,11**
Муниципальная программа "Формирование современной комфортной городской среды"	**703**	**05**	**03**	**10 0 00 00000**		**27298**
Подпрограмма "Комфортная городская среда"	***703***	***05***	***03***	***10 1 00 00000***		***27298***
Основное мероприятие "Благоустройство общественных территорий"	703	05	03	10 1 01 00000		27298
Благоустройство и содержание общественных территорий (зон отдыха, пешеходных зон и др.)	703	05	03	10 1 01 94010		27298
Бюджетные инвестиции	703	05	03	10 1 01 94010	410	27298
Непрограммные расходы бюджета Городского округа Подольск Московской области	**703**	**05**	**03**	**99 0 00 00000**		**62112,11**
Прочие расходы	703	05	03	99 0 00 90460		62112,11
Бюджетные инвестиции	703	05	03	99 0 00 90460	410	62112,11
Охрана окружающей среды	**703**	**06**				**442886,1988**
Сбор, удаление отходов и очистка сточных вод	**703**	**06**	**02**			**442886,1988**
Муниципальная программа "Содержание и развитие инженерной инфраструктуры и энергоэффективности"	**703**	**06**	**02**	**13 0 00 00000**		**442886,1988**
Подпрограмма "Системы водоотведения"	***703***	***06***	***02***	***13 2 00 00000***		***442886,1988***
Федеральный проект "Оздоровление Волги"	703	06	02	13 2 G6 00000		442886,1988
Сокращение доли загрязненных сточных вод	703	06	02	13 2 G6 50130		442886,1988
Бюджетные инвестиции	703	06	02	13 2 G6 50130	410	442886,1988
Образование	**703**	**07**				**1350452,48**
Дошкольное образование	**703**	**07**	**01**			**9838,1**
Муниципальная программа "Образование Подольска"	**703**	**07**	**01**	**03 0 00 00000**		**8840,5**
Подпрограмма "Дошкольное образование"	***703***	***07***	***01***	***03 1 00 00000***		***8840,5***
Основное мероприятие "Создание и развитие объектов дошкольного образования (включая реконструкцию со строительством пристроек)"	703	07	01	03 1 01 00000		8691,9
Проектирование и строительство дошкольных общеобразовательных организаций	703	07	01	03 1 01 S4440		8691,9
Бюджетные инвестиции	703	07	01	03 1 01 S4440	410	8691,9
Основное мероприятие "Проведение капитального ремонта объектов дошкольного образования"	703	07	01	03 1 02 00000		148,6
Капитальный ремонт объектов дошкольного образования	703	07	01	03 1 02 90200		148,6
Иные закупки товаров, работ и услуг для обеспечения государственных (муниципальных) нужд	703	07	01	03 1 02 90200	240	148,6
Непрограммные расходы бюджета Городского округа Подольск Московской области	**703**	**07**	**01**	**99 0 00 00000**		**997,6**
Прочие расходы	703	07	01	99 0 00 90460		765,6
Иные закупки товаров, работ и услуг для обеспечения государственных (муниципальных) нужд	703	07	01	99 0 00 90460	240	738,6
Бюджетные инвестиции	703	07	01	99 0 00 90460	410	27
Резервный фонд Администрации Городского округа Подольск	703	07	01	99 0 00 90701		232
Иные закупки товаров, работ и услуг для обеспечения государственных (муниципальных) нужд	703	07	01	99 0 00 90701	240	232
Общее образование	**703**	**07**	**02**			**1223800,17**
Муниципальная программа "Образование Подольска"	**703**	**07**	**02**	**03 0 00 00000**		**1223190,37**
Подпрограмма "Общее образование"	***703***	***07***	***02***	***03 2 00 00000***		***1223190,37***
Основное мероприятие "Создание и развитие в общеобразовательных организациях условий для ликвидации второй смены"	703	07	02	03 2 07 00000		1223190,37
Бюджетные инвестиции в объекты капитального строительства государственной (муниципальной) собственности	703	07	02	03 2 07 94010		950,5
Иные закупки товаров, работ и услуг для обеспечения государственных (муниципальных) нужд	703	07	02	03 2 07 94010	240	646,5
Бюджетные инвестиции	703	07	02	03 2 07 94010	410	304
Федеральный проект "Современная школа"	703	07	02	03 2 E1 00000		1222239,87
Капитальные вложения в общеобразовательные организации в целях обеспечения односменного режима обучения	703	07	02	03 2 E1 S4480		1222239,87
Бюджетные инвестиции	703	07	02	03 2 E1 S4480	410	1222239,87
Непрограммные расходы бюджета Городского округа Подольск Московской области	**703**	**07**	**02**	**99 0 00 00000**		**609,8**
Прочие расходы	703	07	02	99 0 00 90460		589
Иные закупки товаров, работ и услуг для обеспечения государственных (муниципальных) нужд	703	07	02	99 0 00 90460	240	589
Расходы по исполнительным листам	703	07	02	99 0 00 90461		20,8
Исполнение судебных актов	703	07	02	99 0 00 90461	830	20,8
Другие вопросы в области образования	**703**	**07**	**09**			**116814,21**
Муниципальная программа "Образование Подольска"	**703**	**07**	**09**	**03 0 00 00000**		**116310,01**
Подпрограмма "Дополнительное образование, воспитание и психолого-социальное сопровождение детей"	***703***	***07***	***09***	***03 3 00 00000***		***116310,01***
Основное мероприятие "Строительство и реконструкция учреждений дополнительного образования"	703	07	09	03 3 02 00000		116310,01
Прочие расходы	703	07	09	03 3 02 90460		12497,87
Бюджетные инвестиции	703	07	09	03 3 02 90460	410	12497,87
Бюджетные инвестиции в объекты капитального строительства государственной (муниципальной) собственности	703	07	09	03 3 02 94010		1250
Иные закупки товаров, работ и услуг для обеспечения государственных (муниципальных) нужд	703	07	09	03 3 02 94010	240	1250
Строительство (реконструкция) объектов дополнительного образования	703	07	09	03 3 02 S4250		102562,14
Бюджетные инвестиции	703	07	09	03 3 02 S4250	410	102562,14
Непрограммные расходы бюджета Городского округа Подольск Московской области	**703**	**07**	**09**	**99 0 00 00000**		**504,2**
Расходы по исполнительным листам	703	07	09	99 0 00 90461		504,2
Исполнение судебных актов	703	07	09	99 0 00 90461	830	504,2
Культура, кинематография	**703**	**08**				**6933,1**
Культура	**703**	**08**	**01**			**5118,9**
Муниципальная программа "Культура Подольска"	**703**	**08**	**01**	**02 0 00 00000**		**5118,9**
Подпрограмма "Строительство и реконструкция объектов культуры"	***703***	***08***	***01***	***02 6 00 00000***		***5118,9***
Основное мероприятие "Капитальные вложения в объекты культуры, находящиеся в собственности Городского округа Подольск (строительство, реконструкция)"	703	08	01	02 6 01 00000		5118,9
Бюджетные инвестиции в объекты капитального строительства государственной (муниципальной) собственности	703	08	01	02 6 01 94010		5118,9
Бюджетные инвестиции	703	08	01	02 6 01 94010	410	5118,9
Непрограммные расходы бюджета Городского округа Подольск Московской области	**703**	**08**	**01**	**99 0 00 00000**		**1814,2**
Прочие расходы	703	08	01	99 0 00 90461		1814,2
Исполнение судебных актов	703	08	01	99 0 00 90461	830	1814,2
Физическая культура и спорт	**703**	**11**				**10658,5**
Физическая культура	**703**	**11**	**01**			**10658,5**
Муниципальная программа "Спорт Подольска"	**703**	**11**	**01**	**05 0 00 00000**		**10281**
Подпрограмма "Проектирование, строительство, реконструкция, модернизация и капитальный ремонт объектов спорта, плоскостных спортивных сооружений в городе Подольске"	***703***	***11***	***01***	***05 3 00 00000***		***10281***
Федеральный проект "Спорт - норма жизни"	703	11	01	05 3 P5 00000		10281
Строительство (реконструкция) муниципальных стадионов	703	11	01	05 3 P5 S4490		10281
Бюджетные инвестиции	703	11	01	05 3 P5 S4490	410	10281
Непрограммные расходы бюджета Городского округа Подольск Московской области	**703**	**11**	**01**	**99 0 00 00000**		**377,5**
Прочие расходы	703	11	01	99 0 00 90460		327
Бюджетные инвестиции	703	11	01	99 0 00 90460	410	327
Прочие расходы	703	11	01	99 0 00 90461		50,5
Исполнение судебных актов	703	11	01	99 0 00 90461	830	50,5
Комитет имущественных и земельных отношений Администрации Городского округа Подольск	**705**					**172379,35**
Общегосударственные вопросы	**705**	**01**				**70718,70**
Другие общегосударственные вопросы	**705**	**01**	**13**			**70718,70**
Муниципальная программа "Развитие имущественного комплекса Подольска"	**705**	**01**	**13**	**01 0 00 00000**		**45988,24753**
Основное мероприятие "Обеспечение рационального использования имущественного комплекса"	705	01	13	01 0 01 00000		4604,44753
Мероприятия по обеспечению рационального использования имущества	705	01	13	01 0 01 90001		4604,44753
Иные закупки товаров, работ и услуг для обеспечения государственных (муниципальных) нужд	705	01	13	01 0 01 90001	240	4604,44753
Основное мероприятие "Создание условий для реализации полномочий органов местного самоуправления Городского округа Подольск"	705	01	13	01 0 03 00000		41383,8
Осуществление государственных полномочий Московской области в области земельных отношений	705	01	13	01 0 03 60830		17181
Расходы на выплаты персоналу государственных (муниципальных) органов	705	01	13	01 0 03 60830	120	16734
Иные закупки товаров, работ и услуг для обеспечения государственных (муниципальных) нужд	705	01	13	01 0 03 60830	240	447
Обеспечение деятельности органов местного самоуправления	705	01	13	01 0 03 90011		24202,8
Расходы на выплаты персоналу государственных (муниципальных) органов	705	01	13	01 0 03 90011	120	22752
Иные закупки товаров, работ и услуг для обеспечения государственных (муниципальных) нужд	705	01	13	01 0 03 90011	240	1450
Уплата налогов, сборов и иных платежей	705	01	13	01 0 03 90011	850	0,8
Муниципальная программа "Муниципальное управление"	**705**	**01**	**13**	**12 0 00 00000**		**50**
Подпрограмма "Развитие муниципальной службы"	***705***	***01***	***13***	***12 2 00 00000***		***50***
Основное мероприятие "Совершенствование профессионального развития муниципальных служащих"	705	01	13	12 2 04 00000		50
Обеспечение деятельности органов местного самоуправления	705	01	13	12 2 04 90011		50
Иные закупки товаров, работ и услуг для обеспечения государственных (муниципальных) нужд	705	01	13	12 2 04 90011	240	50
Непрограммные расходы бюджета Городского округа Подольск Московской области	**705**	**01**	**13**	**99 0 00 00000**		**24680,45247**
Прочие расходы	705	01	13	99 0 00 90460		1244,35
Иные закупки товаров, работ и услуг для обеспечения государственных (муниципальных) нужд	705	01	13	99 0 00 90460	240	1184,35
Исполнение судебных актов	705	01	13	99 0 00 90460	830	60
Расходы по исполнительным листам	705	01	13	99 0 00 90461		23436,10247
Исполнение судебных актов	705	01	13	99 0 00 90461	830	23436,10247
Национальная экономика	**705**	**04**				**927,65**
Другие вопросы в области национальной экономики	**705**	**04**	**12**			**928**
Муниципальная программа "Развитие имущественного комплекса Подольска"	**705**	**04**	**12**	**01 0 00 00000**		**780,65**
Основное мероприятие "Оптимизация использования земельных ресурсов"	705	04	12	01 0 02 00000		780,65
Мероприятия по использованию земельных ресурсов	705	04	12	01 0 02 90020		780,65
Иные закупки товаров, работ и услуг для обеспечения государственных (муниципальных) нужд	705	04	12	01 0 02 90020	240	780,65
Непрограммные расходы бюджета Городского округа Подольск Московской области	**705**	**04**	**12**	**99 0 00 00000**		**147**
Прочие расходы	705	04	12	99 0 00 90460		147
Иные закупки товаров, работ и услуг для обеспечения государственных (муниципальных) нужд	705	04	12	99 0 00 90460	240	147
Социальная политика	**705**	**10**				**100733**
Охрана семьи и детства	**705**	**10**	**04**			**100733**
Муниципальная программа "Жилище"	**705**	**10**	**04**	**09 0 00 00000**		**100733**
Подпрограмма "Обеспечение жильем детей-сирот и детей, оставшихся без попечения родителей, лиц из числа детей-сирот и детей, оставшихся без попечения родителей"	***705***	***10***	***04***	***09 5 00 00000***		***100733***
Основное мероприятие "Оказание государственной поддержки в решении жилищной проблемы детей-сирот и детей, оставшихся без попечения родителей, а также лиц из их числа"	705	10	04	09 5 01 00000		100733
Предоставление жилых помещений детям-сиротам и детям, оставшимся без попечения родителей, лицам из числа детей-сирот и детей, оставшихся без попечения родителей, по договорам найма специализированных жилых помещений	705	10	04	09 5 01 60820		100733
Бюджетные инвестиции	705	10	04	09 5 01 60820	410	100733
Комитет по образованию Администрации Городского округа Подольск	**706**					**6683630,71399**
Национальная экономика	**706**	**04**				**41914,864**
Связь и информатика	**706**	**04**	**10**			**41914,864**
Муниципальная программа "Цифровой Подольск"	**706**	**04**	**10**	**15 0 00 00000**		**37670,856**
Подпрограмма "Развитие информационной и технической инфраструктуры экосистемы цифровой экономики Городского округа Подольск Московской области"	***706***	***04***	***10***	***15 1 00 00000***		***37670,856***
Основное мероприятие "Федеральный проект "Информационная безопасность"	706	04	10	15 1 03 00000		2644,256
Приобретение, установка, настройка и техническое обслуживание сертифицированных по требованиям безопасности информации технических, программных и программно-технических средств защиты конфиденциальной информации и персональных данных, антивирусного программного обеспечения, средств электронной подписи, а также проведение мероприятий по аттестации по требованиям безопасности информации ИС, используемых ОМСУ муниципального образования Московской области	706	04	10	15 1 03 90092		2644
Иные закупки товаров, работ и услуг для обеспечения государственных (муниципальных) нужд	706	04	10	15 1 03 90092	240	399,953
Субсидии бюджетным учреждениям	706	04	10	15 1 03 90092	610	2230,503
Субсидии автономным учреждениям	706	04	10	15 1 03 90092	620	13,8
Основное мероприятие "Федеральный проет "Цифровая образовательная среда"	706	04	10	15 1 E4 00000		35026,6

Внедрение целевой модели цифровой образовательной среды в общеобразовательных организациях и профессиональных образовательных организациях	706	04	10	15 1 E4 52100		11637,6
Субсидии бюджетным учреждениям	706	04	10	15 1 E4 52100	610	11637,6
Оснащение планшетными компьютерами общеобразовательных организаций в Московской области	706	04	10	15 1 E4 S2770		4700
Субсидии бюджетным учреждениям	706	04	10	15 1 E4 S2770	610	4700
Оснащение мультимедийными проекторами и экранами для мультимедийных проекторов общеобразовательных организаций в Московской области	706	04	10	15 1 E4 S2780		18689
Субсидии бюджетным учреждениям	706	04	10	15 1 E4 S2780	610	18689
Непрограммные расходы бюджета Городского округа Подольск Московской области	**706**	**04**	**10**	**99 0 00 00000**		**4244,008**
Прочие расходы	706	04	10	99 0 00 90460		3780,678
Субсидии бюджетным учреждениям	706	04	10	99 0 00 90460	610	3780,678
Расходы по исполнительным листам	706	04	10	99 0 00 90461		463,33
Субсидии бюджетным учреждениям	706	04	10	99 0 00 90461	610	463,33
Охрана окружающей среды	**706**	**06**				**379,433**
Охрана объектов растительного и животного мира и среды их обитания	**706**	**06**	**03**			**379,433**
Муниципальная программа "Формирование современной комфортной городской среды"	**706**	**06**	**03**	**10 0 00 00000**		**200**
Подпрограмма "Экология и окружающая среда"	***706***	***06***	***03***	***10 4 00 00000***		***200***
Основное мероприятие "Проведение обследований состояния окружающей среды"	706	06	03	10 4 01 00000		200
Мероприятия по обследованию состояния окружающей среды	706	06	03	10 4 01 91210		200
Иные закупки товаров, работ и услуг для обеспечения государственных (муниципальных) нужд	706	06	03	10 4 01 91210	240	200
Непрограммные расходы бюджета Городского округа Подольск Московской области	**706**	**06**	**03**	**99 0 00 00000**		**179,433**
Прочие расходы	706	06	03	99 0 00 90460		179,433
Иные закупки товаров, работ и услуг для обеспечения государственных (муниципальных) нужд	706	06	03	99 0 00 90460	240	179,433
Образование	**706**	**07**				**6504865,41699**
Дошкольное образование	**706**	**07**	**01**			**2446168,2991**
Муниципальная программа "Образование Подольска"	**706**	**07**	**01**	**03 0 00 00000**		**2378805,3501**
Подпрограмма "Дошкольное образование"	***706***	***07***	***01***	***03 1 00 00000***		***2378805,3501***
Основное мероприятие "Финансовое обеспечение реализации прав граждан на получение общедоступного и бесплатного дошкольного образования"	706	07	01	03 1 03 00000		2355077,3501
Финансовое обеспечение государственных гарантий реализации прав граждан на получение общедоступного и бесплатного дошкольного образования в муниципальных дошкольных образовательных организациях в Московской области, включая расходы на оплату труда, приобретение учебников и учебных пособий, средств обучения, игр, игрушек (за исключением расходов на содержание зданий и оплату коммунальных услуг)	706	07	01	03 1 03 62110		1814884
Субсидии бюджетным учреждениям	706	07	01	03 1 03 62110	610	1795237
Субсидии автономным учреждениям	706	07	01	03 1 03 62110	620	19647
Финансовое обеспечение получения гражданами дошкольного образования в частных дошкольных образовательных организациях в Московской области, включая расходы на оплату труда, приобретение учебников и учебных пособий, средств обучения, игр, игрушек (за исключением расходов на содержание зданий и оплату коммунальных услуг)	706	07	01	03 1 03 62120		24385
Субсидии некоммерческим организациям (за исключением государственных (муниципальных) учреждений)	706	07	01	03 1 03 62120	630	24385
Расходы на обеспечение деятельности муниципальных учреждений	706	07	01	03 1 03 90059		475256,064
Субсидии бюджетным учреждениям	706	07	01	03 1 03 90059	610	470035,064
Субсидии автономным учреждениям	706	07	01	03 1 03 90059	620	5221
Укрепление материально-технической базы муниципальных учреждений	706	07	01	03 1 03 91800		40181,54585
Субсидии бюджетным учреждениям	706	07	01	03 1 03 91800	610	40181,54585
Дополнительные мероприятия за счет безвозмездных поступлений от физических и юридических лиц	706	07	01	03 1 03 92800		370,74025
Субсидии бюджетным учреждениям	706	07	01	03 1 03 92800	610	370,74025
Основное мероприятие "Обеспечение реализации федерального государственного образовательного стандарта дошкольного образования"	706	07	01	03 1 04 00000		2200
Закупка оборудования для дошкольных образовательных организаций муниципальных образований Московской области - победителей областного конкурса на присвоение статуса Региональной инновационной площадки Московской области	706	07	01	03 1 04 S2130		2200
Субсидии бюджетным учреждениям	706	07	01	03 1 04 S2130	610	1650
Субсидии автономным учреждениям	706	07	01	03 1 04 S2130	620	550
Основное мероприятие "Повышение социального и профессионального статусов педагогических работников"	706	07	01	03 1 05 00000		539
Меры материального стимулирования молодых специалистов муниципальных образовательных организаций	706	07	01	03 1 05 91200		539
Субсидии бюджетным учреждениям	706	07	01	03 1 05 91200	610	539
Основное мероприятие "Федеральный проект "Содействие занятости женщин - создание условий дошкольного образования для детей в возрасте до трех лет"	706	07	01	03 1 P2 00000		20989
Государственная поддержка частных дошкольных образовательных организаций в Московской области с целью возмещения расходов на присмотр и уход, содержание имущества и арендную плату за использование помещений	706	07	01	03 1 P2 S2330		20989
Субсидии некоммерческим организациям (за исключением государственных (муниципальных) учреждений)	706	07	01	03 1 P2 S2330	630	20989
Муниципальная программа "Социальная защита"	**706**	**07**	**01**	**04 0 00 00000**		**2027,6**
Подпрограмма "Доступная среда"	***706***	***07***	***01***	***04 1 00 00000***		***2027,6***
Основное мероприятие "Создание безбарьерной среды для инвалидов и маломобильных групп населения на приоритетных объектах социальной, транспортной и инженерной инфраструктур"	706	07	01	04 1 01 00000		2027,6
Создание безбарьерной среды в муниципальных учреждениях социально-культурной сферы	706	07	01	04 1 01 90291		2027,6
Субсидии бюджетным учреждениям	706	07	01	04 1 01 90291	610	2027,6
Непрограммные расходы бюджета Городского округа Подольск Московской области	**706**	**07**	**01**	**99 0 00 00000**		**65335,349**
Дополнительные мероприятия по развитию жилищно-коммунального хозяйства и социально-культурной сферы	706	07	01	99 0 00 04400		531
Субсидии бюджетным учреждениям	706	07	01	99 0 00 04400	610	531
Прочие расходы	706	07	01	99 0 00 90460		59985,558
Субсидии бюджетным учреждениям	706	07	01	99 0 00 90460	610	59910,058
Субсидии автономным учреждениям	706	07	01	99 0 00 90460	620	75,5
Расходы по исполнительным листам	706	07	01	99 0 00 90461		4818,791
Субсидии бюджетным учреждениям	706	07	01	99 0 00 90461	610	4818,791
Общее образование	**706**	**07**	**02**			**3780348,45855**
Муниципальная программа "Образование Подольска"	**706**	**07**	**02**	**03 0 00 00000**		**3711613,97745**
Подпрограмма "Общее образование"	***706***	***07***	***02***	***03 2 00 00000***		***3708975,44745***
Основное мероприятие "Финансовое обеспечение деятельности образовательных организаций"	706	07	02	03 2 01 00000		3303954,76815
Финансовое обеспечение государственных гарантий реализации прав граждан на получение общедоступного и бесплатного дошкольного, начального общего, основного общего, среднего общего образования в муниципальных общеобразовательных организациях в Московской области, обеспечение дополнительного образования детей в муниципальных общеобразовательных организациях в Московской области, включая расходы на оплату труда, приобретение учебников и учебных пособий, средств обучения, игр, игрушек (за исключением расходов на содержание зданий и оплату коммунальных услуг)	706	07	02	03 2 01 62200		2812523
Иные закупки товаров, работ и услуг для обеспечения государственных (муниципальных) нужд	706	07	02	03 2 01 62200	240	94,97709
Субсидии бюджетным учреждениям	706	07	02	03 2 01 62200	610	2812428,02291
Финансовое обеспечение получения гражданами дошкольного, начального общего, основного общего, среднего общего образования в частных общеобразовательных организациях в Московской области, осуществляющих образовательную деятельность по имеющим государственную аккредитацию основным общеобразовательным программам, включая расходы на оплату труда, приобретение учебников и учебных пособий, средств обучения, игр, игрушек (за исключением расходов на содержание зданий и оплату коммунальных услуг)	706	07	02	03 2 01 62210		36595
Субсидии некоммерческим организациям (за исключением государственных (муниципальных) учреждений)	706	07	02	03 2 01 62210	630	36595
Расходы на обеспечение деятельности муниципальных учреждений	706	07	02	03 2 01 90059		406821,314
Расходы на выплаты персоналу казенных учреждений	706	07	02	03 2 01 90059	110	19609
Иные закупки товаров, работ и услуг для обеспечения государственных (муниципальных) нужд	706	07	02	03 2 01 90059	240	3668
Субсидии бюджетным учреждениям	706	07	02	03 2 01 90059	610	383541,314
Уплата налогов, сборов и иных платежей	706	07	02	03 2 01 90059	850	3
Укрепление материально-технической базы муниципальных учреждений	706	07	02	03 2 01 91800		47215,45415
Субсидии бюджетным учреждениям	706	07	02	03 2 01 91800	610	47215,45415
Дополнительные мероприятия за счет безвозмездных поступлений от физических и юридических лиц	706	07	02	03 2 01 92800		800
Иные закупки товаров, работ и услуг для обеспечения государственных (муниципальных) нужд	706	07	02	03 2 01 92800	240	400
Субсидии бюджетным учреждениям	706	07	02	03 2 01 92800	610	400
Основное мероприятие "Обеспечение мер социальной поддержки обучающихся в образовательных организациях"	706	07	02	03 2 03 00000		214499
Частичная компенсация стоимости питания отдельным категориям обучающихся в муниципальных общеобразовательных организациях в Московской области и в частных общеобразовательных организациях в Московской области, осуществляющих образовательную деятельность по имеющим государственную аккредитацию основным общеобразовательным программам, обучающимся по очной форме обучения	706	07	02	03 2 03 62220		197775
Субсидии бюджетным учреждениям	706	07	02	03 2 03 62220	610	197775
Оплата расходов, связанных с компенсацией проезда к месту учебы и обратно отдельным категориям обучающихся по очной форме обучения муниципальных общеобразовательных организаций в Московской области	706	07	02	03 2 03 62230		390
Субсидии бюджетным учреждениям	706	07	02	03 2 03 62230	610	390
Реализация мер социальной поддержки и социального обеспечения детей-сирот и детей, оставшихся без попечения родителей, а также лиц из их числа в муниципальных и частных организациях в Московской области для детей-сирот и детей, оставшихся без попечения родителей	706	07	02	03 2 03 62240		4079
Иные закупки товаров, работ и услуг для обеспечения государственных (муниципальных) нужд	706	07	02	03 2 03 62240	240	3831
Социальные выплаты гражданам, кроме публичных нормативных социальных выплат	706	07	02	03 2 03 62240	320	248
Приобретение автобусов для доставки обучающихся в общеобразовательные организации в Московской области, расположенные в сельских населенных пунктах	706	07	02	03 2 03 S2260		2100
Субсидии бюджетным учреждениям	706	07	02	03 2 03 S2260	610	2100
Обеспечение подвоза обучающихся к месту обучения в муниципальные общеобразовательные организации в Московской области, расположенные в сельских населенных пунктах	706	07	02	03 2 03 S2270		10155,245
Субсидии бюджетным учреждениям	706	07	02	03 2 03 S2270	610	10155,245
Основное мероприятие "Повышение социального и профессионального статусов педагогических работников"	706	07	02	03 2 05 00000		2025
Меры материального стимулирования молодых специалистов муниципальных образовательных организаций	706	07	02	03 2 05 91200		2025
Субсидии бюджетным учреждениям	706	07	02	03 2 05 91200	610	2025
Основное мероприятие "Федеральный проект "Современная школа"	706	07	02	03 2 E1 00000		188496,4343
Обновление материально-технической базы для формирования у обучающихся современных технологических и гуманитарных навыков	706	07	02	03 2 E1 51690		1645,23948
Субсидии бюджетным учреждениям	706	07	02	03 2 E1 51690	610	1645,23948
Проведение капитального ремонта в муниципальных общеобразовательных организациях в Московской области	706	07	02	03 2 E1 61250		122128
Субсидии бюджетным учреждениям	706	07	02	03 2 E1 61250	610	122128
Мероприятия по проведению капитального ремонта в муниципальных общеобразовательных организациях в Московской области	706	07	02	03 2 E1 S2340		63730
Субсидии бюджетным учреждениям	706	07	02	03 2 E1 S2340	610	63730
Создание центров образования цифрового и гуманитарного профилей	706	07	02	03 2 E1 S2760		993,19482
Субсидии бюджетным учреждениям	706	07	02	03 2 E1 S2760	610	993,19482
Подпрограмма "Дополнительное образование, воспитание и психолого-социальное сопровождение детей"	***706***	***07***	***02***	***03 3 00 00000***		***2638,53***
Основное мероприятие "Реализация мер, направленных на повышение эффективности воспитательной деятельности в системе образования, физической культуры и спорта, культуры и уровня психолого-педагогической поддержки социализации детей"	706	07	02	03 3 12 00000		2638,53
Укрепление материально-технической базы общеобразовательных организаций, команды которых заняли 1-5 место на соревнованиях "Веселые старты" среди команд общеобразовательных организаций Московской области на призы Губернатора Московской области	706	07	02	03 3 12 S2150		2638,53
Субсидии бюджетным учреждениям	706	07	02	03 3 12 S2150	610	2638,53
"Социальная защита"	**706**	**07**	**02**	**04 0 00 00000**		**8685,45**
Подпрограмма "Доступная среда"	***706***	***07***	***02***	***04 1 00 00000***		***8685,45***
Основное мероприятие "Создание безбарьерной среды для инвалидов и маломобильных групп населения на приоритетных объектах социальной, транспортной и инженерной инфраструктур"	706	07	02	04 1 01 00000		8685,45
Создание безбарьерной среды в муниципальных учреждениях социально-культурной сферы	706	07	02	04 1 01 90291		3380,197
Субсидии бюджетным учреждениям	706	07	02	04 1 01 90291	610	3380,197
Мероприятия по созданию в дошкольных образовательных, общеобразовательных организациях, организациях дополнительного образования детей (в том числе в организациях, осуществляющих образовательную деятельность по адаптированным основным общеобразовательным программам) условий для получения детьми-инвалидами качественного образования	706	07	02	04 1 01 L0272		2697,153
Субсидии бюджетным учреждениям	706	07	02	04 1 01 L0272	610	2697,153
Мероприятия по созданию в дошкольных образовательных, общеобразовательных организациях, организациях дополнительного образования детей (в том числе в организациях, осуществляющих образовательную деятельность по адаптированным основным общеобразовательным программам) условий для получения детьми-инвалидами качественного образования	706	07	02	04 1 01 S2640		2608,1
Субсидии бюджетным учреждениям	706	07	02	04 1 01 S2640	610	2608,1
Муниципальная программа "Спорт Подольска"	**706**	**07**	**02**	**05 0 00 00000**		**3500**
Подпрограмма "Проектирование, строительство, реконструкция, модернизация и капитальный ремонт объектов спорта, плоскостных спортивных сооружений Подольска"	***706***	***07***	***02***	***05 3 00 00000***		***3500***
Основное мероприятие "Устройство площадок спортивных для спортивных игр на открытом воздухе (универсальная площадка, гимнастический городок, беговая дорожка, прыжковая яма)"	706	07	02	05 3 03 00000		3500
Устройство спортивных площадок муниципальных учреждений	706	07	02	05 3 03 92300		3500
Субсидии бюджетным учреждениям	706	07	02	05 3 03 92300	610	3500
Непрограммные расходы бюджета Городского округа Подольск Московской области	**706**	**07**	**02**	**99 0 00 00000**		**56549,0311**
Дополнительные мероприятия по развитию жилищно-коммунального хозяйства и социально-культурной сферы	706	07	02	99 0 00 04400		2727
Субсидии бюджетным учреждениям	706	07	02	99 0 00 04400	610	2727
Прочие расходы	706	07	02	99 0 00 90460		49312,2441
Иные закупки товаров, работ и услуг для обеспечения государственных (муниципальных) нужд	706	07	02	99 0 00 90460	240	132
Субсидии бюджетным учреждениям	706	07	02	99 0 00 90460	610	49180,2441
Расходы по исполнительным листам	706	07	02	99 0 00 90461		4509,787
Субсидии бюджетным учреждениям	706	07	02	99 0 00 90461	610	4509,787
Дополнительное образование детей	**706**	**07**	**03**			**90175,68**
Муниципальная программа "Образование Подольска"	**706**	**07**	**03**	**03 0 00 00000**		**89582,4**
Подпрограмма "Дополнительное образование, воспитание и психолого-социальное сопровождение детей"	***706***	***07***	***03***	***03 3 00 00000***		***89582,4***
Основное мероприятие "Реализация комплекса мер, обеспечивающих развитие системы дополнительного образования детей"	706	07	03	03 3 01 00000		66702,4
Расходы на обеспечение деятельности муниципальных учреждений	706	07	03	03 3 01 90059		66702,4
Субсидии бюджетным учреждениям	706	07	03	03 3 01 90059	610	66702,4
Основное мероприятие "Обеспечение функционирования персонифицированного финансирования дополнительного образования детей"	706	07	03	03 3 13 00000		22880
Мероприятия по обеспечению функционирования персонифицированного финансирования дополнительного образования детей	706	07	03	03 3 13 90060		22880
Субсидии бюджетным учреждениям	706	07	03	03 3 13 90060	610	22880
Муниципальная программа "Социальная защита"	**706**	**07**	**03**	**04 0 00 00000**		**141**
Подпрограмма "Доступная среда"	706	07	03	***04 1 00 00000***		***141***
Основное мероприятие "Создание безбарьерной среды для инвалидов и маломобильных групп населения на приоритетных объектах социальной, транспортной и инженерной инфраструктур"	706	07	03	04 1 01 00000		141
Создание безбарьерной среды в муниципальных учреждениях социально-культурной сферы	706	07	03	04 1 01 90291		141
Субсидии бюджетным учреждениям	706	07	03	04 1 01 90291	610	141
Непрограммные расходы бюджета Городского округа Подольск Московской области	**706**	**07**	**03**	**99 0 00 00000**		**452,28**
Прочие расходы	706	07	03	99 0 00 90460		420,04

Субсидии бюджетным учреждениям	706	07	03	99 0 00 90460	610	420,04
Расходы по исполнительным листам	706	07	03	99 0 00 90461		32,24
Субсидии бюджетным учреждениям	706	07	03	99 0 00 90461	610	32,24
Молодежная политика	**706**	**07**	**07**			**24347,00034**
Муниципальная программа "Молодежь Подольска"	**706**	**07**	**07**	**06 0 00 00000**		**24347,00034**
Подпрограмма "Организация оздоровления, отдыха и занятости детей, подростков и молодежи"	***706***	***07***	***07***	***06 3 00 00000***		***24347,00034***
Основное мероприятие "Организация отдыха и оздоровления детей и подростков, трудовой занятости несовершеннолетних в период школьных каникул"	706	07	07	06 3 02 00000		24347,00034
Мероприятия по организации отдыха детей в каникулярное время	706	07	07	06 3 02 62190		6453,85
Иные закупки товаров, работ и услуг для обеспечения государственных (муниципальных) нужд	706	07	07	06 3 02 62190	240	87,73344
Субсидии бюджетным учреждениям	706	07	07	06 3 02 62190	610	6366,11656
Организация трудовой занятости несовершеннолетних в период школьных каникул	706	07	07	06 3 02 93100		6974,76814
Субсидии бюджетным учреждениям	706	07	07	06 3 02 93100	610	6974,76814
Организация летних оздоровительных лагерей с дневным пребыванием на базе общеобразовательных организаций	706	07	07	06 3 02 93300		10918,3822
Субсидии бюджетным учреждениям	706	07	07	06 3 02 93300	610	10918,3822
Другие вопросы в области образования	**706**	**07**	**09**			**163825,979**
Муниципальная программа "Образование Подольска"	**706**	**07**	**09**	**03 0 00 00000**		**159213,8**
Подпрограмма "Дошкольное образование"	***706***	***07***	***09***	***03 1 00 00000***		***188***
Основное мероприятие "Повышение социального и профессионального статусов педагогических работников"	706	07	09	03 1 05 00000		188
Организация и проведение мероприятий	706	07	09	03 1 05 91300		188
Премии и гранты	706	07	09	03 1 05 91300	350	188
Подпрограмма "Общее образование"	***706***	***07***	***09***	***03 2 00 00000***		***7556,8***
Основное мероприятие "Повышение социального и профессионального статусов педагогических работников"	706	07	09	03 2 05 00000		7556,8
Организация и проведение мероприятий	706	07	09	03 2 05 91300		7556,8
Иные закупки товаров, работ и услуг для обеспечения государственных (муниципальных) нужд	706	07	09	03 2 05 91300	240	4364,694
Премии и гранты	706	07	09	03 2 05 91300	350	3192,106
Подпрограмма "Дополнительное образование, воспитание и психолого-социальное сопровождение детей"	***706***	***07***	***09***	***03 3 00 00000***		***4752***
Основное мероприятие "Реализация мер, направленных на воспитание детей, формирование здорового образа жизни"	706	07	09	03 3 04 00000		1287
Организация и проведение мероприятий	706	07	09	03 3 04 91300		1287
Иные закупки товаров, работ и услуг для обеспечения государственных (муниципальных) нужд	706	07	09	03 3 04 91300	240	1287
Основное мероприятие "Поддержка детей и молодежи, проявивших способности в области образования и науки"	706	07	09	03 3 06 00000		1635
Организация и проведение мероприятий	706	07	09	03 3 06 91300		1635
Иные закупки товаров, работ и услуг для обеспечения государственных (муниципальных) нужд	706	07	09	03 3 06 91300	240	1481,6
Премии и гранты	706	07	09	03 3 06 91300	350	153,4
Основное мероприятие "Развитие системы конкурсных мероприятий, направленных на выявление и поддержку талантливых детей и молодежи"	706	07	09	03 3 07 00000		165,1
Организация и проведение мероприятий	706	07	09	03 3 07 91300		165,1
Иные закупки товаров, работ и услуг для обеспечения государственных (муниципальных) нужд	706	07	09	03 3 07 91300	240	165,1
Основное мероприятие "Реализация мероприятий, направленных на пропаганду правил безопасного поведения на дорогах и улицах"	706	07	09	03 3 09 00000		30
Организация и проведение мероприятий	706	07	09	03 3 09 91300		30
Иные закупки товаров, работ и услуг для обеспечения государственных (муниципальных) нужд	706	07	09	03 3 09 91300	240	30
Основное мероприятие "Обеспечение мероприятий"	706	07	09	03 3 11 00000		1634,9
Организация и проведение мероприятий	706	07	09	03 3 11 91300		1634,9
Иные закупки товаров, работ и услуг для обеспечения государственных (муниципальных) нужд	706	07	09	03 3 11 91300	240	1634,9
Подпрограмма "Обеспечивающая подпрограмма"	***706***	***07***	***09***	***03 4 00 00000***		***146717***
Основное мероприятие "Создание условий для реализации полномочий органов местного самоуправления Городского округа Подольск"	706	07	09	03 4 01 00000		32676
Обеспечение деятельности органов местного самоуправления	706	07	09	03 4 01 90011		31251,3
Расходы на выплаты персоналу государственных (муниципальных) органов	706	07	09	03 4 01 90011	120	26255
Иные закупки товаров, работ и услуг для обеспечения государственных (муниципальных) нужд	706	07	09	03 4 01 90011	240	4995,3
Уплата налогов, сборов и иных платежей	706	07	09	03 4 01 90011	850	1
Меры материального стимулирования лицам, обучающимся в образовательных организациях по договору о целевом обучении	706	07	09	03 4 01 91700		1425
Стипендии	706	07	09	03 4 01 91700	340	1425
Основное мероприятие "Методическое, информационное, бухгалтерское сопровождение и мониторинг реализации муниципальной программы, техническое обслуживание организаций системы образования"	706	07	09	03 4 02 00000		114040,7
Расходы на обеспечение деятельности муниципальных учреждений	706	07	09	03 4 02 90059		114040,7
Субсидии бюджетным учреждениям	706	07	09	03 4 02 90059	610	114040,7
Муниципальная программа "Муниципальное управление"	**706**	**07**	**09**	**12 0 00 00000**		**50**
Подпрограмма "Развитие муниципальной службы"	***706***	***07***	***09***	***12 2 00 00000***		***50***
Основное мероприятие "Совершенствование профессионального развития муниципальных служащих"	706	07	09	12 2 04 00000		50
Обеспечение деятельности органов местного самоуправления	706	07	09	12 2 04 90011		50
Иные закупки товаров, работ и услуг для обеспечения государственных (муниципальных) нужд	706	07	09	12 2 04 90011	240	50
Непрограммные расходы бюджета Городского округа Подольск Московской области	**706**	**07**	**09**	**99 0 00 00000**		**4562,179**
Прочие расходы	706	07	09	99 0 00 90460		4183,629
Иные закупки товаров, работ и услуг для обеспечения государственных (муниципальных) нужд	706	07	09	99 0 00 90460	240	1384,805
Субсидии бюджетным учреждениям	706	07	09	99 0 00 90460	610	2798,824
Расходы по исполнительным листам	706	07	09	99 0 00 90461		378,55
Субсидии бюджетным учреждениям	706	07	09	99 0 00 90461	610	378,55
Социальная политика	**706**	**10**				**136471**
Социальное обеспечение населения	**706**	**10**	**03**			**227**
"Жилище"	**706**	**10**	**03**	**09 0 00 00000**		**227**
Подпрограмма "Социальная ипотека"	***706***	***10***	***03***	***09 6 00 00000***		***227***
Основное мероприятие "Оказание государственной поддержки в сфере ипотечного жилищного кредитования"	706	10	03	09 6 01 00000		227
Компенсация оплаты основного долга по ипотечному жилищному кредиту	706	10	03	09 6 01 S0220		227
Социальные выплаты гражданам, кроме публичных нормативных социальных выплат	706	10	03	09 6 01 S0220	320	227
Охрана семьи и детства	**706**	**10**	**04**			**136244**
Муниципальная программа "Образование Подольска"	**706**	**10**	**04**	**03 0 00 00000**		**136244**
Подпрограмма "Дошкольное образование"	***706***	***10***	***04***	***03 1 00 00000***		***136244***
Основное мероприятие "Финансовое обеспечение реализации прав граждан на получение общедоступного и бесплатного дошкольного образования"	706	10	04	03 1 03 00000		136244
Выплата компенсации родительской платы за присмотр и уход за детьми, осваивающими образовательные программы дошкольного образования в организациях Московской области, осуществляющих образовательную деятельность	706	10	04	03 1 03 62140		136244
Иные закупки товаров, работ и услуг для государственных (муниципальных) нужд	706	10	04	03 1 03 62140	240	1349
Публичные нормативные социальные выплаты гражданам	706	10	04	03 1 03 62140	310	134895
Комитет по культуре и туризму Администрации Городского округа Подольск	**707**					**1110293,40393**
Образование	**707**	**07**				**214794,10393**
Дополнительное образование детей	**707**	**07**	**03**			**214794,10393**
Муниципальная программа "Культура Подольска"	**707**	**07**	**03**	**02 0 00 00000**		**211938,10393**
Подпрограмма "Развитие общеразвивающего и предпрофессионального образования на базе муниципальных учреждений дополнительного образования сферы культуры"	***707***	***07***	***03***	***02 8 00 00000***		***211938,10393***
Основное мероприятие "Реализация комплекса мер, обеспечивающих развитие системы дополнительного образования в сфере культуры"	707	07	03	02 8 01 00000		210438,10393
Расходы на обеспечение деятельности муниципальных учреждений	707	07	03	02 8 01 90059		205941
Субсидии бюджетным учреждениям	707	07	03	02 8 01 90059	610	205941
Укрепление материально-технической базы муниципальных учреждений	707	07	03	02 8 01 91800		3580
Субсидии бюджетным учреждениям	707	07	03	02 8 01 91800	610	3580
Дополнительные мероприятия за счет безвозмездных поступлений от физических и юридических лиц	707	07	03	02 8 01 92800		917,10393
Субсидии бюджетным учреждениям	707	07	03	02 8 01 92800	610	917,10393
Основное мероприятие "Федеральный проект "Творческие люди"	707	07	03	02 8 A2 00000		1500
Адресное финансирование муниципальных учреждений дополнительного образования сферы культуры Московской области, направленное на поддержку одаренных детей	707	07	03	02 8 A2 60490		1500
Субсидии бюджетным учреждениям	707	07	03	02 8 A2 60490	610	1500
Муниципальная программа "Образование Подольска"	**707**	**07**	**03**	**03 0 00 00000**		**1320**
Подпрограмма "Дополнительное образование, воспитание и психолого-социальное сопровождение детей"	***707***	***07***	***03***	***03 3 00 00000***		***1320***
Основное мероприятие "Обеспечение функционирования персонифицированного финансирования дополнительного образования детей"	707	07	03	03 3 13 00000		1320
Мероприятия по обеспечению функционирования персонифицированного финансирования дополнительного образования детей	707	07	03	03 3 13 90060		1320
Субсидии бюджетным учреждениям	707	07	03	03 3 13 90060	610	1320
Непрограммные расходы бюджета Городского округа Подольск Московской области	**707**	**07**	**03**	**99 0 00 00000**		**1536**
Прочие расходы	707	07	03	99 0 00 90460		1536
Субсидии бюджетным учреждениям	707	07	03	99 0 00 90460	610	1536
Культура, кинематография	**707**	**08**				**895499,3**
Культура	**707**	**08**	**01**			**882123**
Муниципальная программа "Культура Подольска"	**707**	**08**	**01**	**02 0 00 00000**		**866649**
Подпрограмма "Сохранение, использование, популяризация объектов культурного наследия, находящихся в собственности Городского округа Подольск"	***707***	***08***	***01***	***02 1 00 00000***		***800***
Основное мероприятие "Сохранение объектов культурного наследия"	707	08	01	02 1 01 00000		800
Мероприятия по сохранению объектов культурного наследия	707	08	01	02 1 01 91003		800
Субсидии бюджетным учреждениям	707	08	01	02 1 01 91003	610	800
Подпрограмма "Развитие музейного дела"	***707***	***08***	***01***	***02 2 00 00000***		***84422***
Основное мероприятие "Обеспечение выполнения функций муниципальных музеев"	707	08	01	02 2 01 00000		84422
Расходы на обеспечение деятельности муниципальных учреждений	707	08	01	02 2 01 90059		84217
Субсидии бюджетным учреждениям	707	08	01	02 2 01 90059	610	84217
Дополнительные мероприятия за счет безвозмездных поступлений от физических и юридических лиц	707	08	01	02 2 01 92800		205
Субсидии бюджетным учреждениям	707	08	01	02 2 01 92800	610	205
Подпрограмма "Развитие библиотечного дела"	***707***	***08***	***01***	***02 3 00 00000***		***100433***
Основное мероприятие "Организация библиотечного обслуживания населения муниципальными библиотеками"	707	08	01	02 3 01 00000		100433
Расходы на обеспечение деятельности муниципальных учреждений	707	08	01	02 3 01 90059		99000
Субсидии бюджетным учреждениям	707	08	01	02 3 01 90059	610	99000
Укрепление материально-технической базы муниципальных учреждений	707	08	01	02 3 01 91800		1433
Субсидии бюджетным учреждениям	707	08	01	02 3 01 91800	610	1433
Подпрограмма "Развитие самодеятельного творчества и поддержка основных форм культурно-досуговой деятельности"	***707***	***08***	***01***	***02 4 00 00000***		***643524,4***
Основное мероприятие "Оказание муниципальных услуг по обеспечению творческой самореализации граждан, проведению культурно-массовых мероприятий, содержание имущества учреждений клубного типа"	707	08	01	02 4 01 00000		482055
Расходы на обеспечение деятельности муниципальных учреждений	707	08	01	02 4 01 90059		475673,6
Субсидии бюджетным учреждениям	707	08	01	02 4 01 90059	610	470673,6
Субсидии автономным учреждениям	707	08	01	02 4 01 90059	620	5000
Укрепление материально-технической базы муниципальных учреждений	707	08	01	02 4 01 91800		6381,4
Субсидии бюджетным учреждениям	707	08	01	02 4 01 91800	610	6381,4
Основное мероприятие "Проведение городских культурно-массовых мероприятий, фестивалей, конкурсов проводимых Комитетом по культуре и туризму Администрации Городского округа и муниципальными учреждениями сферы культуры"	707	08	01	02 4 02 00000		83767
Организация и проведение мероприятий	707	08	01	02 4 02 91300		83767
Иные закупки товаров, работ и услуг для обеспечения государственных (муниципальных) нужд	707	08	01	02 4 02 91300	240	49149,5
Премии и гранты	707	08	01	02 4 02 91300	350	390
Иные выплаты населению	707	08	01	02 4 02 91300	360	20500
Субсидии бюджетным учреждениям	707	08	01	02 4 02 91300	610	13727,5
Основное мероприятие "Обеспечение деятельности муниципальных театрально-концертных учреждений"	707	08	01	02 4 03 00000		77552,4
Расходы на обеспечение деятельности муниципальных учреждений	707	08	01	02 4 03 90059		75401
Субсидии бюджетным учреждениям	707	08	01	02 4 03 90059	610	75401
Укрепление материально-технической базы муниципальных учреждений	707	08	01	02 4 03 91800		2151,4
Субсидии бюджетным учреждениям	707	08	01	02 4 03 91800	610	2151,4
Основное мероприятие «Государственная поддержка лучших сельских учреждений культуры и их лучших работников»	707	08	01	02 4 04 00000		150
Поддержка отрасли культуры	707	08	01	02 4 04 R5190		150
Субсидии бюджетным учреждениям	707	08	01	02 4 04 R5190	610	150
Подпрограмма "Развитие парковых территорий, парков культуры и отдыха"	***707***	***08***	***01***	***02 5 00 00000***		***37069,6***
Основное мероприятие "Развитие парков культуры и отдыха, создание комфортных условий для отдыха населения, повышение качества рекреационных услуг для населения"	707	08	01	02 5 01 00000		37069,6
Расходы на обеспечение деятельности муниципальных учреждений	707	08	01	02 5 01 90059		27294
Субсидии бюджетным учреждениям	707	08	01	02 5 01 90059	610	27294
Укрепление материально-технической базы муниципальных учреждений	707	08	01	02 5 01 91800		9775,6
Субсидии бюджетным учреждениям	707	08	01	02 5 01 91800	610	9775,6
Подпрограмма "Создание условий для эффективного развития туризма"	***707***	***08***	***01***	***02 7 00 00000***		***400***
Основное мероприятие "Развитие рынка туристических услуг, развитие внутреннего и въездного туризма в Городском округе Подольск"	707	08	01	02 7 01 00000		400
Организация и проведение мероприятий	707	08	01	02 7 01 91300		400
Субсидии бюджетным учреждениям	707	08	01	02 7 01 91300	610	400
Муниципальная программа "Социальная защита"	**707**	**08**	**01**	**04 0 00 00000**		**1000**
Подпрограмма "Доступная среда"	***707***	***08***	***01***	***04 1 00 00000***		***1000***
Основное мероприятие "Создание безбарьерной среды для инвалидов и маломобильных групп населения на приоритетных объектах социальной, транспортной и инженерной инфраструктур"	707	08	01	04 1 01 00000		1000
Создание безбарьерной среды в муниципальных учреждениях социально-культурной сферы	707	08	01	04 1 01 90291		1000
Субсидии бюджетным учреждениям	707	08	01	04 1 01 90291	610	1000
Муниципальная программа "Содержание и развитие инженерной инфраструктуры и энергоэффективности"	**707**	**08**	**01**	**13 0 00 00000**		**370**
Подпрограмма "Энергосбережение и повышение энергетической эффективности"	***707***	***08***	***01***	***13 4 00 00000***		***370***
Основное мероприятие "Организация учета энергетических ресурсов в бюджетной сфере"	707	08	01	13 4 01 00000		370
Установка приборов учета в муниципальных учреждениях	707	08	01	13 4 01 92000		370
Субсидии бюджетным учреждениям	707	08	01	13 4 01 92000	610	370
Непрограммные расходы бюджета Городского округа Подольск Московской области	**707**	**08**	**01**	**99 0 00 00000**		**14104**
Дополнительные мероприятия по развитию жилищно-коммунального хозяйства и социально-культурной сферы	707	08	01	99 0 00 04400		1630
Субсидии бюджетным учреждениям	707	08	01	99 0 00 04400	610	1630
Прочие расходы	707	08	01	99 0 00 90460		12105,7
Иные закупки товаров, работ и услуг для обеспечения государственных (муниципальных) нужд	707	08	01	99 0 00 90460	240	973
Субсидии бюджетным учреждениям	707	08	01	99 0 00 90460	610	10351,9
Субсидии автономным учреждениям	707	08	01	99 0 00 90460	620	780,8
Расходы по исполнительным листам	707	08	01	99 0 00 90461		368,3
Субсидии бюджетным учреждениям	707	08	01	99 0 00 90461	610	368,3
Другие вопросы в области культуры, кинематографии	**707**	**08**	**04**			**13376,3**
Муниципальная программа "Культура Подольска"	**707**	**08**	**04**	**02 0 00 00000**		**12701,1**
Подпрограмма "Обеспечивающая подпрограмма"	***707***	***08***	***04***	***02 9 00 00000***		***12701,1***
Основное мероприятие "Создание условий для реализации полномочий органов местного самоуправления"	707	08	04	02 9 01 00000		12701,1
Обеспечение деятельности органов местного самоуправления	707	08	04	02 9 01 90011		12701,1
Расходы на выплаты персоналу муниципальных органов	707	08	04	02 9 01 90011	120	12627,1

Иные закупки товаров, работ и услуг для обеспечения государственных (муниципальных) нужд	707	08	04	02 9 01 90011	240	73
Уплата налогов, сборов и иных платежей	707	08	04	02 9 01 90011	850	1
Непрограммные расходы бюджета Городского округа Подольск Московской области	**707**	**08**	**04**	**99 0 00 00000**		**675,2**
Иные закупки товаров, работ и услуг для обеспечения государственных (муниципальных) нужд	707	08	04	99 0 00 90460	240	675,2
Комитет по физической культуре и спорту Администрации Городского округа Подольск	**710**					**606744,04477**
Физическая культура и спорт	**710**	**11**				**606744,04477**
Физическая культура	**710**	**11**	**01**			**585169,78006**
Муниципальная программа "Спорт Подольска"	**710**	**11**	**01**	**05 0 00 00000**		**563128,42568**
Подпрограмма "Развитие физической культуры и спорта Подольска"	***710***	***11***	***01***	***05 1 00 00000***		***250822,98457***
Основное мероприятие "Увеличение количества жителей Городского округа Подольска Московской области, систематически занимающихся физической культурой и спортом"	710	11	01	05 1 01 00000		250822,98457
Расходы на обеспечение деятельности муниципальных учреждений	710	11	01	05 1 01 90059		228740,9898
Субсидии бюджетным учреждениям	710	11	01	05 1 01 90059	610	228740,9898
Организация и проведение мероприятий	710	11	01	05 1 01 91300		15611
Расходы на выплаты персоналу казенных учреждений	710	11	01	05 1 01 91300	110	3051
Иные закупки товаров, работ и услуг для обеспечения государственных (муниципальных) нужд	710	11	01	05 1 01 91300	240	12215
Премии и гранты	710	11	01	05 1 01 91300	350	345
Укрепление материально-технической базы муниципальных учреждений	710	11	01	05 1 01 91800		2490
Субсидии бюджетным учреждениям	710	11	01	05 1 01 91800	610	2490
Дополнительные мероприятия за счет безвозмездных поступлений от физических и юридических лиц	710	11	01	05 1 01 92800		3980,99477
Субсидии бюджетным учреждениям	710	11	01	05 1 01 92800	610	3980,99477
Подпрограмма "Подготовка спортивного резерва"	***710***	***11***	***01***	***05 2 00 00000***		***309305,44111***
Основное мероприятие "Обеспечение деятельности организаций подготовки спортивного резерва"	710	11	01	05 2 01 00000		309305,44111
Расходы на обеспечение деятельности муниципальных учреждений	710	11	01	05 2 01 90059		307905,44111
Субсидии бюджетным учреждениям	710	11	01	05 2 01 90059	610	307905,44111
Укрепление материально-технической базы муниципальных учреждений	710	11	01	05 2 01 91800		500
Субсидии бюджетным учреждениям	710	11	01	05 2 01 91800	610	500
Дополнительные мероприятия за счет безвозмездных поступлений от физических и юридических лиц	710	11	01	05 2 01 92800		900
Субсидии бюджетным учреждениям	710	11	01	05 2 01 92800	610	900
Подпрограмма "Проектирование, строительство, реконструкция, модернизация и капитальный ремонт объектов спорта, плоскостных спортивных сооружений Подольска"	***710***	***11***	***01***	***05 3 00 00000***		***3000***
Основное мероприятие "Проектирование, строительство, реконструкция и модернизация объектов физической культуры и спорта"	710	11	01	05 3 01 00000		3000
Разработка проекта освоения лесов	710	11	01	05 3 01 94020		3000
Субсидии бюджетным учреждениям	710	11	01	05 3 01 94020	610	3000
Непрограммные расходы бюджета Городского округа Подольск Московской области	**710**	**11**	**01**	**99 0 00 00000**		**22041,35438**
Дополнительные мероприятия по развитию жилищно-коммунального хозяйства и социально-культурной сферы	710	11	01	99 0 00 04400		2300
Иные закупки товаров, работ и услуг для обеспечения государственных (муниципальных) нужд	710	11	01	99 0 00 04400	240	1000
Субсидии бюджетным учреждениям	710	11	01	99 0 00 04400	610	1300
Прочие расходы	710	11	01	99 0 00 90460		14040,7661
Расходы на выплаты персоналу казенных учреждений	710	11	01	99 0 00 90460	110	336,44294
Иные закупки товаров, работ и услуг для обеспечения государственных (муниципальных) нужд	710	11	01	99 0 00 90460	240	4129,10566
Бюджетные инвестиции	710	11	01	99 0 00 90460	610	9575,21745
Расходы по исполнительным листам	710	11	01	99 0 00 90461		5700,58833
Субсидии бюджетным учреждениям	710	11	01	99 0 00 90461	610	5700,58833
Массовый спорт	**710**	**11**	**02**			**8700**
Муниципальная программа "Спорт Подольска"	**710**	**11**	**02**	**05 0 00 00000**		**8700**
Подпрограмма "Развитие физической культуры и спорта Подольска"	***710***	***11***	***02***	***05 1 00 00000***		***8700***
Основное мероприятие "Реализация мероприятий по внедрению Всероссийского физкультурно-спортивного комплекса "Готов к труду и обороне" (ГТО)	710	11	02	05 1 02 00000		8700
Расходы на обеспечение деятельности муниципальных учреждений	710	11	02	05 1 02 90059		8700
Субсидии бюджетным учреждениям	710	11	02	05 1 02 90059	610	8700
Спорт высших достижений	**710**	**11**	**03**			**680,02**
Муниципальная программа "Спорт Подольска"	**710**	**11**	**03**	**05 0 00 00000**		**680,02**
Подпрограмма "Подготовка спортивного резерва"	***710***	***11***	***03***	***05 2 00 00000***		***680,02***
Основное мероприятие "Федеральный проект "Спорт-норма жизни"	710	11	03	05 2 P5 00000		680,02
Приобретение спортивного оборудования и инвентаря для приведения организаций спортивной подготовки в нормативное состояние	710	11	03	05 2 P5 52290		680,02
Субсидии бюджетным учреждениям	710	11	03	05 2 P5 52290	610	680,02
Другие вопросы в области физической культуры и спорта	**710**	**11**	**05**			**12194,245**
Муниципальная программа "Спорт Подольска"	**710**	**11**	**05**	**05 0 00 00000**		**12074,96971**
Подпрограмма "Обеспечивающая подпрограмма"	***710***	***11***	***05***	***05 4 00 00000***		***12074,96971***
Основное мероприятие "Создание условий для реализации полномочий органов местного самоуправления Городского округа Подольск"	710	11	05	05 4 01 00000		12074,96971
Обеспечение деятельности органов местного самоуправления	710	11	05	05 4 01 90011		12074,96971
Расходы на выплаты персоналу государственных (муниципальных) органов	710	11	05	05 4 01 90011	120	11441,98571
Иные закупки товаров, работ и услуг для обеспечения государственных (муниципальных) нужд	710	11	05	05 4 01 90011	240	631,984
Уплата налогов, сборов и иных платежей	710	11	05	05 4 01 90011	850	1
Непрограммные расходы бюджета Городского округа Подольск Московской области	**710**	**11**	**05**	**99 0 00 00000**		**119,275**
Прочие расходы	710	11	05	99 0 00 90460		119,275
Иные закупки товаров, работ и услуг для обеспечения государственных (муниципальных) нужд	710	11	05	99 0 00 90460	240	119,275
Избирательная комиссия муниципального образования "Городской округ Подольск Московской области"	**731**					**6323**
Общегосударственные вопросы	**731**	**01**				**6323**
Обеспечение проведения выборов и референдумов	**731**	**01**	**07**			**6323**
Руководство и управление в сфере установленных функций органов государственной власти субъектов РФ и органов местного самоуправления	**731**	**01**	**07**	**95 0 00 00000**		**5123**
Центральный аппарат	731	01	07	95 0 00 04000		3167
Расходы на выплаты персоналу государственных (муниципальных) органов	731	01	07	95 0 00 04000	120	3158
Иные закупки товаров, работ и услуг для обеспечения государственных (муниципальных) нужд	731	01	07	95 0 00 04000	240	8,5
Уплата налогов, сборов и иных платежей	731	01	07	95 0 00 04000	850	0,5
Члены избирательной комиссии муниципального образования	731	01	07	95 0 00 06000		1956
Расходы на выплаты персоналу государственных (муниципальных) органов	731	01	07	95 0 00 06000	120	1956
Непрограммные расходы бюджета Городского округа Подольск Московской области	**731**	**01**	**07**	**99 0 00 00000**		**1200**
Проведение выборов и референдумов	731	01	07	99 0 00 90620		1200
Иные закупки товаров, работ и услуг для обеспечения государственных (муниципальных) нужд	731	01	07	99 0 00 90620	240	1200
Комитет по благоустройству, дорожному хозяйству и транспорту Администрации Городского округа Подольск	**742**					**1297253,28572**
Национальная безопасность и правоохранительная деятельность	**742**	**03**				**1086,102**
Защита населения и территории от чрезвычайных ситуаций природного и техногенного характера, гражданская оборона	**742**	**03**	**09**			**1086,102**
Муниципальная программа "Безопасность Подольска"	**742**	**03**	**09**	**08 0 00 00000**		**1086,102**
Подпрограмма "Снижение рисков и смягчение последствий чрезвычайных ситуаций природного и техногенного характера"	***742***	***03***	***09***	***08 2 00 00000***		***1086,102***
Основное мероприятие "Обеспечение безопасности людей на водных объектах"	742	03	09	08 2 02 00000		1086,102
Мероприятия по обеспечению безопасности населения на водных объектах	742	03	09	08 2 02 91106		1086,102
Иные закупки товаров, работ и услуг для обеспечения государственных (муниципальных) нужд	742	03	09	08 2 02 91106	240	110
Субсидии бюджетным учреждениям	742	03	09	08 2 02 91106	610	976,102
Национальная экономика	**742**	**04**				**832347,46214**
Лесное хозяйство	**742**	**04**	**07**			**1634,358**
Муниципальная программа "Формирование современной комфортной городской среды"	**742**	**04**	**07**	**10 0 00 00000**		**1634,358**
Подпрограмма "Экология и окружающая среда"	***742***	***04***	***07***	***10 4 00 00000***		***1634,358***
Основное мероприятие "Лесопарки"	742	04	07	10 4 04 00000		1634,358
Мероприятия по охране лесов	742	04	07	10 4 04 93220		1634,358
Субсидии бюджетным учреждениям	742	04	07	10 4 04 93220	610	1634,358
Транспорт	**742**	**04**	**08**			**153929,92858**
Муниципальная программа "Формирование современной комфортной городской среды"	**742**	**04**	**08**	**10 0 00 00000**		**1529,52558**
Подпрограмма "Комфортная городская среда"	***742***	***04***	***08***	***10 1 00 00000***		***1529,52558***
Основное мероприятие "Благоустройство общественных территорий"	742	04	08	10 1 01 00000		1529,52558
Осуществление переданных полномочий Московской области по организации проведения мероприятий по отлову и содержанию безнадзорных животных	742	04	08	10 1 01 60870		1529,52558
Расходы на выплаты персоналу государственных (муниципальных) органов	742	04	08	10 1 01 60870	120	1250,52558
Иные закупки товаров, работ и услуг для обеспечения государственных (муниципальных) нужд	742	04	08	10 1 01 60870	240	279
Муниципальная программа "Муниципальное управление"	**742**	**04**	**08**	**12 0 00 00000**		**25**
Подпрограмма "Развитие муниципальной службы"	***742***	***04***	***08***	***12 2 00 00000***		***25***
Основное мероприятие "Совершенствование профессионального развития муниципальных служащих"	742	04	08	12 2 04 00000		25
Обеспечение деятельности органов местного самоуправления	742	04	08	12 2 04 90011		25
Иные закупки товаров, работ и услуг для обеспечения государственных (муниципальных) нужд	742	04	08	12 2 04 90011	240	25
Муниципальная программа "Развитие и функционирование дорожно-транспортного комплекса Подольска"	**742**	**04**	**08**	**14 0 00 00000**		**112048**
Подпрограмма "Развитие и функционирование транспортного комплекса"	***742***	***04***	***08***	***14 3 00 00000***		***96267***
Основное мероприятие "Организация транспортного обслуживания населения"	742	04	08	14 3 01 00000		96267
Иные расходы для обеспечения государственных (муниципальных) нужд	742	04	08	14 3 01 90463		46,999
Иные закупки товаров, работ и услуг для обеспечения государственных (муниципальных) нужд	742	04	08	14 3 01 90463	240	46,999
Организация транспортного обслуживания населения автомобильным транспортом в соответствии с муниципальными контрактами на оказание услуг по перевозке пассажиров	742	04	08	14 3 01 91230		560,001
Иные закупки товаров, работ и услуг для обеспечения государственных (муниципальных) нужд	742	04	08	14 3 01 91230	240	560,001
Софинансирование расходов на организацию транспортного обслуживания населения по муниципальным маршрутам регулярных перевозок по регулируемым тарифам	742	04	08	14 3 01 S1570		95660
Иные закупки товаров, работ и услуг для обеспечения государственных (муниципальных) нужд	742	04	08	14 3 01 S1570	240	95660
Подпрограмма "Обеспечивающая подпрограмма"	***742***	***04***	***08***	***14 5 00 00000***		***15781***
Основное мероприятие "Создание условий для реализации полномочий органов местного самоуправления Городского округа Подольск"	742	04	08	14 5 01 00000		15781
Обеспечение деятельности органов местного самоуправления	742	04	08	14 5 01 90011		15781
Расходы на выплаты персоналу государственных (муниципальных) органов	742	04	08	14 5 01 90011	120	14962
Иные закупки товаров, работ и услуг для обеспечения государственных (муниципальных) нужд	742	04	08	14 5 01 90011	240	814
Уплата налогов, сборов и иных платежей	742	04	08	14 5 01 90011	850	5
Непрограммные расходы бюджета Городского округа Подольск Московской области	**742**	**04**	**08**	**99 0 00 00000**		**40327,403**
Прочие расходы	742	04	08	99 0 00 90460		39815,293
Иные закупки товаров, работ и услуг для обеспечения государственных (муниципальных) нужд	742	04	08	99 0 00 90460	240	39815,293
Расходы по исполнительным листам	742	04	08	99 0 00 90461		512,11
Исполнение судебных актов	742	04	08	99 0 00 90461	830	512,11
Дорожное хозяйство (дорожные фонды)	**742**	**04**	**09**			**676783,17556**
Муниципальная программа "Формирование современной комфортной городской среды"	**742**	**04**	**09**	**10 0 00 00000**		**79282,92**
Подпрограмма "Комфортная городская среда"	***742***	***04***	***09***	***10 1 00 00000***		***79282,92***
Федеральный проект "Формирование комфортной городской среды"	742	04	09	10 1 F2 00000		79282,92
Приобретение коммунальной техники	742	04	09	10 1 F2 S1360		12530
Иные закупки товаров, работ и услуг для обеспечения государственных (муниципальных) нужд	742	04	09	10 1 F2 S1360	240	12530
Ремонт дворовых территорий	742	04	09	10 1 F2 S2740		66752,92
Иные закупки товаров, работ и услуг для обеспечения государственных (муниципальных) нужд	742	04	09	10 1 F2 S2740	240	66752,92
Муниципальная программа "Развитие и функционирование дорожно-транспортного комплекса Подольска"	**742**	**04**	**09**	**14 0 00 00000**		**406649,29211**
Подпрограмма "Содержание и ремонт автомобильных дорог общего пользования местного значения, дворовых территорий многоквартирных домов, проездов к дворовым территориям многоквартирных домов, внутриквартальных дорог"	***742***	***04***	***09***	***14 1 00 00000***		***374011,16977***
Основное мероприятие "Содержание и ремонт автомобильных дорог общего пользования местного значения"	742	04	09	14 1 01 00000		117974,91284
Софинансирование работ по капитальному ремонту и ремонту автомобильных дорог общего пользования местного значения	742	04	09	14 1 01 S0240		109510,91284
Иные закупки товаров, работ и услуг для обеспечения государственных (муниципальных) нужд	742	04	09	14 1 01 S0240	240	109510,91284
Софинансирование работ в целях проведения капитального ремонта и ремонта автомобильных дорог, примыкающих к территориям садоводческих, огороднических и дачных некоммерческих объединений граждан	742	04	09	14 1 01 S0250		8464
Иные закупки товаров, работ и услуг для обеспечения государственных (муниципальных) нужд	742	04	09	14 1 01 S0250	240	8464
Основное мероприятие "Обеспечение устойчивого функционирования сети автомобильных дорог общего пользования местного значения"	742	04	09	14 1 03 00000		246311,59831
Обеспечение устойчивого функционирования сети автомобильных дорог общего пользования местного значения	742	04	09	14 1 03 91140		246311,59831
Иные закупки товаров, работ и услуг для обеспечения государственных (муниципальных) нужд	742	04	09	14 1 03 91140	240	153582,52753
Субсидии бюджетным учреждениям	742	04	09	14 1 03 91140	610	92529,07078
Уплата налогов, сборов и иных платежей	742	04	09	14 1 03 91140	850	200
Основное мероприятие "Ремонт дворовых территорий, тротуаров, внутриквартальных дорог"	742	04	09	14 1 04 00000		7885,55862
Ремонт дворовых территорий многоквартирных домов, проездов к дворовым территориям многоквартирных домов, тротуаров	742	04	09	14 1 04 92150		6437,13913
Иные закупки товаров, работ и услуг для обеспечения государственных (муниципальных) нужд	742	04	09	14 1 04 92150	240	6437,13913
Дополнительные мероприятия за счет безвозмездных поступлений от физических и юридических лиц	742	04	09	14 1 04 92800		1448,41949
Иные закупки товаров, работ и услуг для обеспечения государственных (муниципальных) нужд	742	04	09	14 1 04 92800	240	1448,41949
Основное мероприятие "Финансовое обеспечение деятельности учреждений в сфере дорожного хозяйства"	742	04	09	14 1 05 00000		1839,1
Расходы на обеспечение деятельности муниципальных учреждений	742	04	09	14 1 05 90059		1839,1
Субсидии бюджетным учреждениям	742	04	09	14 1 05 90059	610	1839,1
Подпрограмма "Безопасность дорожного движения"	***742***	***04***	***09***	***14 2 00 00000***		***13373,12234***
Основное мероприятие "Повышение уровня эксплуатационного состояния опасных участков улично-дорожной сети"	742	04	09	14 2 01 00000		13373,12234
Мероприятия по повышению уровня эксплуатационного состояния опасных участков улично-дорожной сети	742	04	09	14 2 01 91160		13373,12234
Иные закупки товаров, работ и услуг для обеспечения государственных (муниципальных) нужд	742	04	09	14 2 01 91160	240	13373,12234
Подпрограмма "Обеспечивающая подпрограмма"	***742***	***04***	***09***	***14 5 00 00000***		***19265***
Основное мероприятие "Обеспечение деятельности муниципальных учреждений Городского округа Подольск"	742	04	09	14 5 02 00000		19265
Расходы на обеспечение деятельности муниципальных учреждений	742	04	09	14 5 02 90059		19265
Расходы на выплаты персоналу казенных учреждений	742	04	09	14 5 02 90059	110	17763,7024
Иные закупки товаров, работ и услуг для обеспечения государственных (муниципальных) нужд	742	04	09	14 5 02 90059	240	1481,2976
Уплата налогов, сборов и иных платежей	742	04	09	14 5 02 90059	850	20
Непрограммные расходы бюджета Городского округа Подольск Московской области	**742**	**04**	**09**	**99 0 00 00000**		**190850,96345**
Прочие расходы	742	04	09	99 0 00 90460		164587,71453
Иные закупки товаров, работ и услуг для обеспечения государственных (муниципальных) нужд	742	04	09	99 0 00 90460	240	160080,81453
Субсидии бюджетным учреждениям	742	04	09	99 0 00 90460	610	4506,9
Расходы по исполнительным листам	742	04	09	99 0 00 90461		24393,91604
Исполнение судебных актов	742	04	09	99 0 00 90461	830	24393,91604
Резервный фонд Администрации Городского округа Подольск	742	04	09	99 0 00 90701		1869,33288
Иные закупки товаров, работ и услуг для обеспечения государственных (муниципальных) нужд	742	04	09	99 0 00 90701	240	1869,33288

Жилищно-коммунальное хозяйство	**742**	**05**				**463332,78058**
Благоустройство	**742**	**05**	**03**			**463332,78058**
Муниципальная программа "Формирование современной комфортной городской среды"	**742**	**05**	**03**	**10 0 00 00000**		**432726,47476**
Подпрограмма "Комфортная городская среда"	***742***	***05***	***03***	***10 1 00 00000***		***432726,47476***
Основное мероприятие "Благоустройство общественных территорий"	742	05	03	10 1 01 00000		257473,23413
Осуществление переданных полномочий Московской области по организации проведения мероприятий по отлову и содержанию безнадзорных животных	742	05	03	10 1 01 60870		18658
Иные закупки товаров, работ и услуг для обеспечения государственных (муниципальных) нужд	742	05	03	10 1 01 60870	240	18658
Мероприятия по благоустройству и озеленению	742	05	03	10 1 01 90170		196895,30013
Иные закупки товаров, работ и услуг для обеспечения государственных (муниципальных) нужд	742	05	03	10 1 01 90170	240	85691,79382
Субсидии бюджетным учреждениям	742	05	03	10 1 01 90170	610	111203,50631
Прочие мероприятия по благоустройству	742	05	03	10 1 01 90180		4559,32
Иные закупки товаров, работ и услуг для обеспечения государственных (муниципальных) нужд	742	05	03	10 1 01 90180	240	2403,33
Субсидии бюджетным учреждениям	742	05	03	10 1 01 90180	610	2155,99
Реализация мероприятий, связанных с запуском Московских центральных диаметров	742	05	03	10 1 01 S1270		37360,61
Иные закупки товаров, работ и услуг для обеспечения государственных (муниципальных) нужд	742	05	03	10 1 01 S1270	240	37360,61
Основное мероприятие "Приобретение и установка детских игровых площадок"	742	05	03	10 1 02 00000		6742,35585
Установка и содержание детского игрового и спортивного оборудования	742	05	03	10 1 02 90090		5059
Иные закупки товаров, работ и услуг для обеспечения государственных (муниципальных) нужд	742	05	03	10 1 02 90090	240	5059
Дополнительные мероприятия за счет безвозмездных поступлений от физических и юридических лиц	742	05	03	10 1 02 92800		1683,35585
Иные закупки товаров, работ и услуг для обеспечения государственных (муниципальных) нужд	742	05	03	10 1 02 92800	240	1683,35585
Основное мероприятие "Благоустройство дворовых территорий"	742	05	03	10 1 03 00000		141155,93478
Комплексное благоустройство дворовых территорий	742	05	03	10 1 03 90091		141155,93478
Иные закупки товаров, работ и услуг для обеспечения государственных (муниципальных) нужд	742	05	03	10 1 03 90091	240	141155,93478
Федеральный проект "Формирование комфортной городской среды"	742	05	03	10 1 F2 00000		27354,95
Комплексное благоустройство территорий муниципальных образований Московской области	742	05	03	10 1 F2 S1350		1354,95
Иные закупки товаров, работ и услуг для обеспечения государственных (муниципальных) нужд	742	05	03	10 1 F2 S1350	240	1354,95
Обустройство и установка детских игровых площадок на территории муниципальных образований Московской области	742	05	03	10 1 F2 S1580		26000
Иные закупки товаров, работ и услуг для обеспечения государственных (муниципальных) нужд	742	05	03	10 1 F2 S1580	240	26000
Муниципальная программа "Развитие и функционирование дорожно-транспортного комплекса Подольска"	**742**	**05**	**03**	**14 0 00 00000**		**1142,44751**
Подпрограмма "Содержание и ремонт автомобильных дорог общего пользования местного значения, дворовых территорий многоквартирных домов, проездов к дворовым территориям многоквартирных домов, внутриквартальных дорог"	***742***	***05***	***03***	***14 1 00 00000***		***839,54751***
Основное мероприятие "Ремонт дворовых территорий, тротуаров, внутриквартальных дорог"	742	05	03	14 1 04 00000		839,54751
Ремонт внутриквартальных дорог	742	05	03	14 1 04 91150		839,54751
Иные закупки товаров, работ и услуг для обеспечения государственных (муниципальных) нужд	742	05	03	14 1 04 91150	240	839,54751
Подпрограмма "Развитие и функционирование транспортного комплекса"	***742***	***05***	***03***	***14 3 00 00000***		***302,9***
Основное мероприятие "Выявление и перемещение брошенного автотранспорта"	742	05	03	14 3 02 00000		302,9
Выявление и перемещение брошенного автотранспорта на специализированную стоянку	742	05	03	14 3 02 91250		302,9
Иные закупки товаров, работ и услуг для обеспечения государственных (муниципальных) нужд	742	05	03	14 3 02 91250	240	302,9
Непрограммные расходы бюджета Городского округа Подольск Московской области	**742**	**05**	**03**	**99 0 00 00000**		**29463,85831**
Дополнительные мероприятия по развитию жилищно-коммунального хозяйства и социально-культурной сферы	742	05	03	99 0 00 04400		11930
Иные закупки товаров, работ и услуг для обеспечения государственных (муниципальных) нужд	742	05	03	99 0 00 04400	240	11930
Прочие расходы	742	05	03	99 0 00 90460		11267,53851
Иные закупки товаров, работ и услуг для обеспечения государственных (муниципальных) нужд	742	05	03	99 0 00 90460	240	1747,60442
Субсидии бюджетным учреждениям	742	05	03	99 0 00 90460	610	9519,93409
Расходы по исполнительным листам	742	05	03	99 0 00 90461		289,80938
Субсидии бюджетным учреждениям	742	05	03	99 0 00 90461	610	289,80938
Резервный фонд Администрации Городского округа Подольск	742	05	03	99 0 00 90701		5976,51042
Иные закупки товаров, работ и услуг для обеспечения государственных (муниципальных) нужд	742	05	03	99 0 00 90701	240	2976,51405
Субсидии бюджетным учреждениям	742	05	03	99 0 00 90701	610	2999,99637
Охрана окружающей среды	**742**	**06**				**486,941**
Охрана объектов растительного и животного мира и среды их обитания	**742**	**06**	**03**			**486,941**
Муниципальная программа "Формирование современной комфортной городской среды"	**742**	**06**	**03**	**10 0 00 00000**		**486,941**
Подпрограмма "Экология и окружающая среда"	***742***	***06***	***03***	***10 4 00 00000***		***486,941***
Основное мероприятие "Проведение природоохранных мероприятий"	742	06	03	10 4 03 00000		486,941
Природоохранные мероприятия	742	06	03	10 4 03 93210		486,941
Субсидии бюджетным учреждениям	742	06	03	10 4 03 93210	610	486,941
Комитет по делам молодежи Администрации Городского округа Подольск	**745**					**327925,89966**
Образование	**745**	**07**				**313092**
Молодежная политика	**745**	**07**	**07**			**302950,5**
Муниципальная программа "Социальная защита"	**745**	**07**	**07**	**04 0 00 00000**		**157,6**
Подпрограмма "Доступная среда"	***745***	***07***	***07***	***04 1 00 00000***		***157,6***
Основное мероприятие "Создание безбарьерной среды для инвалидов и маломобильных групп населения на приоритетных объектах социальной, транспортной и инженерной инфраструктур"	745	07	07	04 1 01 00000		157,6
Создание безбарьерной среды в муниципальных учреждениях социально-культурной сферы	745	07	07	04 1 01 90291		157,6
Субсидии бюджетным учреждениям	745	07	07	04 1 01 90291	610	157,6
Муниципальная программа "Молодежь Подольска"	**745**	**07**	**07**	**06 0 00 00000**		**279159,7357**
Подпрограмма "Содействие патриотическому и духовно-нравственному воспитанию молодежи, поддержка талантливой молодежи и социально значимых молодежных инициатив"	***745***	***07***	***07***	***06 1 00 00000***		***4703***
Основное мероприятие "Организация и проведение мероприятий направленных на гражданско-патриотическое, духовно-нравственное воспитание молодежи, вовлечение в инновационную деятельность, научно-техническое творчество, поддержку талантливой молодежи и социально значимых инициатив"	745	07	07	06 1 01 00000		4703
Организация и проведение мероприятий	745	07	07	06 1 01 91300		4703
Иные закупки товаров, работ и услуг для обеспечения государственных (муниципальных) нужд	745	07	07	06 1 01 91300	240	4197,2
Премии и гранты	745	07	07	06 1 01 91300	350	505,8
Подпрограмма "Развитие основных направлений работы с детьми, подростками и молодежью через систему учреждений сферы молодежной политики"	***745***	***07***	***07***	***06 2 00 00000***		***236560,736***
Основное мероприятие "Обеспечение деятельности муниципальных учреждений сферы молодежной политики"	745	07	07	06 2 01 00000		236560,736
Расходы на обеспечение деятельности муниципальных учреждений	745	07	07	06 2 01 90059		220656,136
Субсидии бюджетным учреждениям	745	07	07	06 2 01 90059	610	220656,136
Укрепление материально-технической базы муниципальных учреждений	745	07	07	06 2 01 91800		10961
Субсидии бюджетным учреждениям	745	07	07	06 2 01 91800	610	10961
Дополнительные мероприятия за счет безвозмездных поступлений от физических и юридических лиц	745	07	07	06 2 02 92800		943,6
Субсидии бюджетным учреждениям	745	07	07	06 2 02 92800	610	943,6
Проведение профильных лагерей для подростков и молодежи	745	07	07	06 2 01 93800		4000
Субсидии бюджетным учреждениям	745	07	07	06 2 01 93800	610	4000
Подпрограмма "Организация оздоровления, отдыха и занятости детей, подростков и молодежи"	***745***	***07***	***07***	***06 3 00 00000***		***37895,99966***
Основное мероприятие "Организация отдыха и оздоровления детей и подростков, трудовой занятости несовершеннолетних в период школьных каникул"	745	07	07	06 3 02 00000		37895,99966
Мероприятия по организации отдыха детей в каникулярное время	745	07	07	06 3 02 62190		9789,15
Иные закупки товаров, работ и услуг для обеспечения государственных (муниципальных) нужд	745	07	07	06 3 02 62190	240	9789,15
Организация трудовой занятости несовершеннолетних в период школьных каникул	745	07	07	06 3 02 93100		2654,15738
Субсидии бюджетным учреждениям	745	07	07	06 3 02 93100	610	2654,15738
Организация отдыха в санаторно-курортные организации и организации отдыха для детей и подростков	745	07	07	06 3 02 93200		25372,21
Субсидии бюджетным учреждениям	745	07	07	06 3 02 93200	610	25372,21
Частичная компенсация стоимости путевок в санаторно-курортные организации и организации отдыха для детей работников муниципальных учреждений и органов местного самоуправления, финансируемых за счет средств местного бюджета	745	07	07	06 3 02 93400		80,48228
Социальные выплаты гражданам, кроме публичных нормативных социальных выплат	745	07	07	06 3 02 93400	320	80,48228
Муниципальная программа "Содержание и развитие инженерной инфраструктуры и энергоэффективности"	**745**	**07**	**07**	**13 0 00 00000**		**44**
Подпрограмма "Энергосбережение и повышение энергетической эффективности"	***745***	***07***	***07***	***13 4 00 00000***		***44***
Основное мероприятие "Организация учета энергетических ресурсов в бюджетной сфере"	745	07	07	13 4 01 00000		44
Установка приборов учета в муниципальных учреждениях	745	07	07	13 4 01 92000		44
Субсидии бюджетным учреждениям	745	07	07	13 4 01 92000	610	44
Непрограммные расходы бюджета Городского округа Подольск Московской области	**745**	**07**	**07**	**99 0 00 00000**		**23589,164**
Дополнительные мероприятия по развитию жилищно-коммунального хозяйства и социально-культурной сферы	745	07	07	99 0 00 04400		1800
Субсидии бюджетным учреждениям	745	07	07	99 0 00 04400	610	1800
Прочие расходы	745	07	07	99 0 00 90460		21258,22148
Иные закупки товаров, работ и услуг для обеспечения государственных (муниципальных) нужд	745	07	07	99 0 00 90460	240	596,3
Субсидии бюджетным учреждениям	745	07	07	99 0 00 90460	610	20661,92148
Расходы по исполнительным листам	745	07	07	99 0 00 90461		530,94252
Субсидии бюджетным учреждениям	745	07	07	99 0 00 90461	610	530,94252
Другие вопросы в области образования	**745**	**07**	**09**			**10141,5**
Муниципальная программа "Молодежь Подольска"	**745**	**07**	**09**	**06 0 00 00000**		**10027,4**
Подпрограмма "Обеспечивающая подпрограмма"	***745***	***07***	***09***	***06 5 00 00000***		***10027,4***
Основное мероприятие "Создание условий для реализации полномочий органов местного самоуправления Городского округа Подольск"	745	07	09	06 5 01 00000		10027,4
Обеспечение деятельности органов местного самоуправления	745	07	09	06 5 01 90011		10027,4
Расходы на выплаты персоналу государственных (муниципальных) органов	745	07	09	06 5 01 90011	120	9684,4
Иные закупки товаров, работ и услуг для обеспечения государственных (муниципальных) нужд	745	07	09	06 5 01 90011	240	343
Непрограммные расходы бюджета Городского округа Подольск Московской области	**745**	**07**	**09**	**99 0 00 00000**		**114,1**
Прочие расходы	745	07	09	99 0 00 90460		114,1
Иные закупки товаров, работ и услуг для обеспечения государственных (муниципальных) нужд	745	07	09	99 0 00 90460	240	114,1
Социальная политика	**745**	**10**				**14833,9**
Охрана семьи и детства	**745**	**10**	**04**			**14833,9**
Муниципальная программа "Жилище"	**745**	**10**	**04**	**09 0 00 00000**		**14833,9**
Подпрограмма "Обеспечение жильем молодых семей"	***745***	***10***	***04***	***09 4 00 00000***		***14833,9***
Основное мероприятие "Оказание государственной поддержки молодым семьям в виде социальных выплат на приобретение жилого помещения или строительство индивидуального жилого дома"	745	10	04	09 4 01 00000		14833,9
Предоставление молодым семьям социальных выплат на приобретение жилья или строительство индивидуального жилого дома	745	10	04	09 4 01 L4970		14833,9
Социальные выплаты гражданам, кроме публичных нормативных социальных выплат	745	10	04	09 4 01 L4970	320	14833,9
Контрольно-счетная палата Городского округа Подольск	**746**					**19897**
Общегосударственные вопросы	**746**	**01**				**19897**
Обеспечение деятельности финансовых, налоговых и таможенных органов и органов финансового (финансово-бюджетного) надзора	**746**	**01**	**06**			**19897**
Руководство и управление в сфере установленных функций органов государственной власти субъектов РФ и органов местного самоуправления	**746**	**01**	**06**	**95 0 00 00000**		**19897**
Центральный аппарат	746	01	06	95 0 00 04000		16350
Расходы на выплаты персоналу государственных (муниципальных) органов	746	01	06	95 0 00 04000	120	14880
Иные закупки товаров, работ и услуг для обеспечения государственных (муниципальных) нужд	746	01	06	95 0 00 04000	240	1270
Уплата налогов, сборов и иных платежей	746	01	06	95 0 00 04000	850	200
Председатель Контрольно-счетной палаты муниципального образования и его заместители	746	01	06	95 0 00 05010		3547
Расходы на выплаты персоналу государственных (муниципальных) органов	746	01	06	95 0 00 05010	120	3547
Комитет по финансам и налоговой политике Администрации Городского округа Подольск	**770**					**157059,1567**
Общегосударственные вопросы	**770**	**01**				**157059,1567**
Обеспечение деятельности финансовых, налоговых и таможенных органов и органов финансового (финансово-бюджетного) надзора	**770**	**01**	**06**			**45695**
Муниципальная программа "Муниципальное управление"	**770**	**01**	**06**	**12 0 00 00000**		**45695**
Подпрограмма "Управление муниципальными финансами"	***770***	***01***	***06***	***12 1 00 00000***		***45620***
Основное мероприятие "Создание условий для реализации полномочий органов местного самоуправления Городского округа Подольск Московской области"	770	01	06	12 1 01 00000		45620
Обеспечение деятельности органов местного самоуправления	770	01	06	12 1 01 90011		45620
Расходы на выплаты персоналу государственных (муниципальных) органов	770	01	06	12 1 01 90011	120	41535
Иные закупки товаров, работ и услуг для обеспечения государственных (муниципальных) нужд	770	01	06	12 1 01 90011	240	4001
Уплата налогов, сборов и иных платежей	770	01	06	12 1 01 90011	850	84
Подпрограмма "Развитие муниципальной службы"	***770***	***01***	***06***	***12 2 00 00000***		***75***
Основное мероприятие "Совершенствование профессионального развития муниципальных служащих"	770	01	06	12 2 04 00000		75
Обеспечение деятельности органов местного самоуправления	770	01	06	12 2 04 90011		75
Иные закупки товаров, работ и услуг для обеспечения государственных (муниципальных) нужд	770	01	06	12 2 04 90011	240	75
Резервные фонды	**770**	**01**	**11**			**4892,1567**
Муниципальная программа "Безопасность Подольска"	**770**	**01**	**11**	**08 0 00 00000**		**2000**
Подпрограмма "Снижение рисков и смягчение последствий чрезвычайных ситуаций природного и техногенного характера"	***770***	***01***	***11***	***08 2 00 00000***		***2000***
Основное мероприятие "Осуществление мероприятий по защите и смягчению последствий от чрезвычайных ситуаций природного и техногенного характера населения и территории Городского округа Подольск"	770	01	11	08 2 01 00000		2000
Резервный фонд Администрации Городского округа Подольск на предупреждение и ликвидацию чрезвычайных ситуаций и последствий стихийных бедствий	770	01	11	08 2 01 90702		2000
Резервные средства	770	01	11	08 2 01 90702	870	2000
Непрограммные расходы бюджета Городского округа Подольск Московской области	**770**	**01**	**11**	**99 0 00 00000**		**2892,1567**
Резервный фонд Администрации Городского округа Подольск	770	01	11	99 0 00 90701		2892,1567
Резервные средства	770	01	11	99 0 00 90701	870	2892,1567
Другие общегосударственные вопросы	**770**	**01**	**13**			**106472**
Муниципальная программа "Образование Подольска"	**770**	**01**	**13**	**03 0 00 00000**		**5392**
Подпрограмма "Дошкольное образование"	***770***	***01***	***13***	***03 1 00 00000***		***5392***
Выплата компенсации родительской платы за присмотр и уход за детьми, осваивающими образовательные программы дошкольного образования в организациях Московской области, осуществляющих образовательную деятельность	770	01	13	03 1 03 62140		5392
Расходы на выплаты персоналу казенных учреждений	770	01	13	03 1 03 62140	110	5392
Муниципальная программа "Муниципальное управление"	**770**	**01**	**13**	**12 0 00 00000**		**83112**
Подпрограмма "Управление муниципальными финансами"	***770***	***01***	***13***	***12 1 00 00000***		***83112***
Основное мероприятие "Финансовое обеспечение деятельности муниципальных учреждений в сфере бухгалтерского учета"	770	01	13	12 1 02 00000		83112
Расходы на обеспечение деятельности муниципальных учреждений	770	01	13	12 1 02 90059		83112
Расходы на выплаты персоналу казенных учреждений	770	01	13	12 1 02 90059	110	77128
Иные закупки товаров, работ и услуг для обеспечения государственных (муниципальных) нужд	770	01	13	12 1 02 90059	240	5982
Уплата налогов, сборов и иных платежей	770	01	13	12 1 02 90059	850	2
Непрограммные расходы бюджета Городского округа Подольск Московской области	**770**	**01**	**13**	**99 0 00 00000**		**17968**

Мероприятия по реализации функций, связанных с местным самоуправлением	770	01	13	99 0 00 10960		17654
Иные бюджетные ассигнования	770	01	13	99 0 00 10960	800	17654
Резервные средства	770	01	13	99 0 00 10960	870	17654
Прочие расходы	770	01	13	99 0 00 90460		314
Иные закупки товаров, работ и услуг для обеспечения государственных (муниципальных) нужд	770	01	13	99 0 00 90460	240	314
ВСЕГО РАСХОДОВ:						**15 009 712,10514**

Приложение 6
к решению Совета депутатов Городского округа Подольск от 16.10.2019 г. №64/1
"О внесении изменений и дополнений в решение Совета депутатов Городского округа Подольск
от 20.12.2018 № 55/1 "О бюджете Городского округа Подольск на 2019 год
и на плановый период 2020 и 2021 годов"
"Приложение 7
к решению Совета депутатов Городского округа Подольск от 20.12.2018 № 55/1
"О бюджете Городского округа Подольск на 2019 год
и на плановый период 2020 и 2021 годов"

Ведомственная структура расходов бюджета Городского округа Подольск
на плановый период 2020 и 2021 годов

Наименование главных распорядителей бюджетных средств	Код адм.	Рз	ПР	ЦСР	ВР	2020 год, тыс. руб.	2021 год, тыс. руб.
Совет депутатов Городского округа Подольск	**711**					**26918**	**26963**
Общегосударственные вопросы	**711**	**01**				**26918**	**26963**
Функционирование законодательных (представительных) органов государственной власти и представительных органов муниципальных образований	**711**	**01**	**03**			**26918**	**26963**
Руководство и управление в сфере установленных функций органов государственной власти субъектов РФ и органов местного самоуправления	**711**	**01**	**03**	**95 0 00 00000**		**26918**	**26963**
Центральный аппарат	711	01	03	95 0 00 04000		15304	15349
Расходы на выплаты персоналу государственных (муниципальных) органов	711	01	03	95 0 00 04000	120	11195	11195
Иные закупки товаров, работ и услуг для обеспечения государственных (муниципальных) нужд	711	01	03	95 0 00 04000	240	4088	4133
Уплата налогов, сборов и иных платежей	711	01	03	95 0 00 04000	850	21	21
Председатель законодательного (представительного) органа муниципального образования	711	01	03	95 0 00 09010		1779	1779
Расходы на выплаты персоналу государственных (муниципальных) органов	711	01	03	95 0 00 09010	120	1779	1779
Депутаты законодательного (представительного) органа муниципального образования	711	01	03	95 0 00 09020		9835	9835
Расходы на выплаты персоналу государственных (муниципальных) органов	711	01	03	95 0 00 09020	120	9835	9835
Администрация Городского округа Подольск	**701**					**1365306**	**1371154**
Общегосударственные вопросы	**701**	**01**				**776552**	**778488**
Функционирование высшего должностного лица субъекта Российской Федерации и муниципального образования	**701**	**01**	**02**			**2200**	**2200**
Руководство и управление в сфере установленных функций органов государственной власти субъектов РФ и органов местного самоуправления	**701**	**01**	**02**	**95 0 00 00000**		**2200**	**2200**
Глава муниципального образования	701	01	02	95 0 00 01000		2200	2200
Расходы на выплаты персоналу государственных (муниципальных) органов	701	01	02	95 0 00 01000	120	2200	2200
Функционирование Правительства Российской Федерации, высших исполнительных органов государственной власти субъектов Российской Федерации, местных администраций	**701**	**01**	**04**			**239590**	**239626**
Муниципальная программа "Образование Подольска"	**701**	**01**	**04**	**03 0 00 00000**		**11477**	**11477**
Подпрограмма "Общее образование"	***701***	***01***	***04***	***03 2 00 00000***		***11477***	***11477***
Основное мероприятие "Финансовое обеспечение деятельности образовательных организаций"	701	01	04	03 2 01 00000		11477	11477
Осуществление переданных государственных полномочий в сфере образования и организации деятельности комиссий по делам несовершеннолетних и защите их прав городских округов и муниципальных районов	701	01	04	03 2 01 60680		11477	11477
Расходы на выплаты персоналу государственных (муниципальных) органов	701	01	04	03 2 01 60680	120	11232	11232
Иные закупки товаров, работ и услуг для обеспечения государственных (муниципальных) нужд	701	01	04	03 2 01 60680	240	245	245
Муниципальная программа "Формирование современной комфортной городской среды"	**701**	**01**	**04**	**10 0 00 00000**		**612**	**612**
Подпрограмма "Обеспечивающая подпрограмма"	***701***	***01***	***04***	***10 5 00 00000***		***612***	***612***
Основное мероприятие "Создание условий для реализации полномочий органов местного самоуправления"	701	01	04	10 5 01 00000		612	612
Создание административных комиссий, уполномоченных рассматривать дела об административных правонарушениях в сфере благоустройства	701	01	04	10 5 01 62670		612	612
Расходы на выплаты персоналу государственных (муниципальных) органов	701	01	04	10 5 01 62670	120	565	565
Иные закупки товаров, работ и услуг для обеспечения государственных (муниципальных) нужд	701	01	04	10 5 01 62670	240	47	47
Муниципальная программа "Муниципальное управление"	**701**	**01**	**04**	**12 0 00 00000**		**227501**	**227537**
Подпрограмма "Развитие муниципальной службы"	***701***	***01***	***04***	***12 2 00 00000***		***655***	***655***
Основное мероприятие "Совершенствование профессионального развития муниципальных служащих"	701	01	04	12 2 04 00000		275	275
Обеспечение деятельности органов местного самоуправления	701	01	04	12 2 04 90011		275	275
Иные закупки товаров, работ и услуг для обеспечения государственных (муниципальных) нужд	701	01	04	12 2 04 90011	240	275	275
Основное мероприятие "Повышение мотивации к исполнению должностных обязанностей муниципальных служащих"	701	01	04	12 2 05 00000		380	380
Обеспечение деятельности органов местного самоуправления	701	01	04	12 2 05 90011		380	380
Иные закупки товаров, работ и услуг для обеспечения государственных (муниципальных) нужд	701	01	04	12 2 05 90011	240	380	380
Подпрограмма "Обеспечение реализации полномочий Администрации Городского округа Подольск"	***701***	***01***	***04***	***12 4 00 00000***		***226846***	***226882***
Основное мероприятие "Создание условий для реализации полномочий органов местного самоуправления Городского округа Подольск"	701	01	04	12 4 01 00000		226846	226882
Обеспечение деятельности органов местного самоуправления	701	01	04	12 4 01 90011		226846	226882
Расходы на выплаты персоналу государственных (муниципальных) органов	701	01	04	12 4 01 90011	120	223572	223572
Иные закупки товаров, работ и услуг для обеспечения государственных (муниципальных) нужд	701	01	04	12 4 01 90011	240	2333	2358
Уплата налогов, сборов и иных платежей	701	01	04	12 4 01 90011	850	941	952
Другие общегосударственные вопросы	**701**	**01**	**13**			**534762**	**536662**
Муниципальная программа "Социальная защита"	**701**	**01**	**13**	**04 0 00 00000**		**29204**	**29332**
Подпрограмма "Доступная среда"	***701***	***01***	***13***	***04 1 00 00000***		***500***	***500***
Основное мероприятие "Создание безбарьерной среды для инвалидов и маломобильных групп населения на приоритетных объектах социальной, транспортной и инженерной инфраструктур"	701	01	13	04 1 01 00000		500	500
Создание безбарьерной среды в иных учреждениях города	701	01	13	04 1 01 90292		500	500
Иные закупки товаров, работ и услуг для обеспечения государственных (муниципальных) нужд	701	01	13	04 1 01 90292	240	500	500
Подпрограмма "Предоставление гражданам жилищных субсидий на оплату жилого помещения и коммунальных услуг"	***701***	***01***	***13***	***04 3 00 00000***		***11233***	***11361***
Основное мероприятие "Организация предоставления гражданам, имеющим регистрацию по месту жительства в Городском округе Подольск, субсидий на оплату жилого помещения и коммунальных услуг"	701	01	13	04 3 01 00000		11233	11361
Обеспечение предоставления гражданам субсидий на оплату жилого помещения и коммунальных услуг	701	01	13	04 3 01 61420		11233	11361
Расходы на выплаты персоналу казенных учреждений	701	01	13	04 3 01 61420	110	7986	7986
Иные закупки товаров, работ и услуг для обеспечения государственных (муниципальных) нужд	701	01	13	04 3 01 61420	240	3245	3373
Уплата налогов, сборов и иных платежей	701	01	13	04 3 01 61420	850	2	2
Подпрограмма "Обеспечивающая подпрограмма"	***701***	***01***	***13***	***04 7 00 00000***		***17471***	***17471***
Основное мероприятие "Обеспечение деятельности муниципальных учреждений в социальной сфере"	701	01	13	04 7 01 00000		17471	17471
Расходы на обеспечение деятельности муниципальных учреждений	701	01	13	04 7 01 90059		17471	17471
Расходы на выплаты персоналу казенных учреждений	701	01	13	04 7 01 90059	110	14622	14622
Иные закупки товаров, работ и услуг для обеспечения государственных (муниципальных) нужд	701	01	13	04 7 01 90059	240	2845	2845
Уплата налогов, сборов и иных платежей	701	01	13	04 7 01 90059	850	4	4
Муниципальная программа "Муниципальное управление"	**701**	**01**	**13**	**12 0 00 00000**		**311941**	**313097**
Подпрограмма "Развитие архивного дела"	***701***	***01***	***13***	***12 3 00 00000***		***16424***	***16431***
Основное мероприятие "Хранение, комплектование, учет и использование документов Архивного фонда Московской области и других архивных документов в архивном отделе Управления делами Администрации Городского округа Подольск Московской области"	701	01	13	12 3 01 00000		16424	16431
Осуществление переданных полномочий по временному хранению, комплектованию, учету и использованию архивных документов, относящихся к собственности Московской области и временно хранящихся в муниципальных архивах	701	01	13	12 3 01 60690		9606	9599
Расходы на выплаты персоналу казенных учреждений	701	01	13	12 3 01 60690	110	9386	9379
Иные закупки товаров, работ и услуг для обеспечения государственных (муниципальных) нужд	701	01	13	12 3 01 60690	240	220	220
Расходы на обеспечение деятельности муниципальных учреждений	701	01	13	12 3 01 90059		6818	6832
Расходы на выплаты персоналу казенных учреждений	701	01	13	12 3 01 90059	110	5570	5570
Иные закупки товаров, работ и услуг для обеспечения государственных (муниципальных) нужд	701	01	13	12 3 01 90059	240	1248	1262
Подпрограмма "Обеспечение реализации полномочий Администрации Городского округа Подольск"	***701***	***01***	***13***	***12 4 00 00000***		***295517***	***296666***
Основное мероприятие "Создание условий для реализации полномочий органов местного самоуправления Городского округа Подольск"	701	01	13	12 4 01 00000		13075	13219
Мероприятия по приему и отправке делегаций в рамках взаимодействия с городами-побратимами	701	01	13	12 4 01 90492		1046	1058
Иные закупки товаров, работ и услуг для обеспечения государственных (муниципальных) нужд	701	01	13	12 4 01 90492	240	1046	1058
Приобретение сувенирной продукции для проведения торжественных мероприятий и награждений	701	01	13	12 4 01 90493		12029	12161
Иные закупки товаров, работ и услуг для обеспечения государственных (муниципальных) нужд	701	01	13	12 4 01 90493	240	12029	12161
Основное мероприятие "Материально-техническое и транспортное обеспечение муниципальных органов"	701	01	13	12 4 02 00000		236172	237168
Расходы на обеспечение деятельности муниципальных учреждений	701	01	13	12 4 02 90059		236172	237168
Расходы на выплаты персоналу казенных учреждений	701	01	13	12 4 02 90059	110	130264	130264
Иные закупки товаров, работ и услуг для обеспечения государственных (муниципальных) нужд	701	01	13	12 4 02 90059	240	104899	105884
Уплата налогов, сборов и иных платежей	701	01	13	12 4 02 90059	850	1009	1020
Основное мероприятие "Финансовое обеспечение деятельности муниципальных учреждений в сфере муниципальных закупок"	701	01	13	12 4 03 00000		28129	28138
Расходы на обеспечение деятельности муниципальных учреждений	701	01	13	12 4 03 90059		28129	28138
Расходы на выплаты персоналу казенных учреждений	701	01	13	12 4 03 90059	110	27430	27430
Иные закупки товаров, работ и услуг для обеспечения государственных (муниципальных) нужд	701	01	13	12 4 03 90059	240	690	698
Уплата налогов, сборов и иных платежей	701	01	13	12 4 03 90059	850	9	10
Основное мероприятие "Финансовое обеспечение деятельности муниципальных учреждений в сфере экономики"	701	01	13	12 4 04 00000		18141	18141
Расходы на обеспечение деятельности муниципальных учреждений	701	01	13	12 4 04 90059		18141	18141
Расходы на выплаты персоналу казенных учреждений	701	01	13	12 4 04 90059	110	18102	18102
Иные закупки товаров, работ и услуг для обеспечения государственных (муниципальных) нужд	701	01	13	12 4 04 90059	240	39	39
Муниципальная программа "Цифровой Подольск"	**701**	**01**	**13**	**15 0 00 00000**		**145493**	**145695**
Подпрограмма "Снижение административных барьеров, повышение качества и доступности предоставления государственных и муниципальных услуг, в том числе на базе многофункционального центра предоставления государственных и муниципальных услуг Городского округа Подольск"	***701***	***01***	***13***	***15 2 00 00000***		***145493***	***145695***
Основное мероприятие "Организация деятельности МФЦ"	701	01	13	15 2 02 00000		145493	145695
Расходы на обеспечение деятельности муниципальных учреждений	701	01	13	15 2 02 90059		145493	145695
Субсидии бюджетным учреждениям	701	01	13	15 2 02 90059	610	145493	145695
Муниципальная программа "Развитие институтов гражданского общества, повышение эффективности местного самоуправления"	**701**	**01**	**13**	**16 0 00 00000**		**44624**	**44903**
Подпрограмма "Развитие системы информирования населения о деятельности органов местного самоуправления"	***701***	***01***	***13***	***16 1 00 00000***		***19562***	***19777***
Основное мероприятие "Информирование населения муниципального образования "Городской округ Подольск Московской области" об основных событиях социально-экономического развития, общественно-политической жизни, о деятельности органов местного самоуправления Городского округа Подольск"	701	01	13	16 1 01 00000		13474	13622
Информирование населения об основных событиях социально-экономического развития, общественно-политической жизни, освещение деятельности органов местного самоуправления в печатных СМИ, выходящих на территории Городского округа Подольск, а также поддержка социально-значимых СМИ	701	01	13	16 1 01 94113		5829	5893
Иные закупки товаров, работ и услуг для обеспечения государственных (муниципальных) нужд	701	01	13	16 1 01 94113	240	3946	3989
Субсидии автономным учреждениям	701	01	13	16 1 01 94113	620	1883	1904
Информирование жителей муниципального образования о деятельности органов местного самоуправления путем изготовления и распространения (вещания) радиопрограмм	701	01	13	16 1 01 94114		633	640
Субсидии автономным учреждениям	701	01	13	16 1 01 94114	620	633	640
Информирование жителей муниципального образования о деятельности органов местного самоуправления путем изготовления и распространения (вещания на эфирном, кабельном и IP-телевидении) телепередач	701	01	13	16 1 01 94115		6489	6560
Иные закупки товаров, работ и услуг для обеспечения государственных (муниципальных) нужд	701	01	13	16 1 01 94115	240	6489	6560
Информирование жителей муниципального образования о деятельности органов местного самоуправления путем размещения материалов в электронных СМИ	701	01	13	16 1 01 94116		523	529
Иные закупки товаров, работ и услуг для обеспечения государственных (муниципальных) нужд	701	01	13	16 1 01 94116	240	523	529
Основное мероприятие "Проведение мероприятий, к которым обеспечено праздничное, тематическое, флаговое оформление территории муниципального образования"	701	01	13	16 1 02 00000		1737	1756
Проведение мероприятий, к которым обеспечено праздничное, тематическое, флаговое оформление территории муниципального образования	701	01	13	16 1 02 94117		1737	1756
Иные закупки товаров, работ и услуг для обеспечения государственных (муниципальных) нужд	701	01	13	16 1 02 94117	240	1737	1756
Основное мероприятие "Информирование населения об основных социально-экономических событиях, о деятельности органов местного самоуправления муниципального образования посредством наружной рекламы"	701	01	13	16 1 03 00000		3423	3461
Информирование населения об основных социально-экономических событиях, о деятельности органов местного самоуправления посредством наружной рекламы	701	01	13	16 1 03 94118		3423	3461
Иные закупки товаров, работ и услуг для обеспечения государственных (муниципальных) нужд	701	01	13	16 1 03 94118	240	3423	3461
Основное мероприятие "Приведение в соответствие количества и фактического расположения рекламных конструкций на территории муниципального образования"	701	01	13	16 1 04 00000		928	938
Приведение в соответствие количества и фактического расположения рекламных конструкций на территории муниципального образования	701	01	13	16 1 04 94119		928	938
Иные закупки товаров, работ и услуг для обеспечения государственных (муниципальных) нужд	701	01	13	16 1 04 94119	240	928	938
Подпрограмма "Развитие социальных коммуникаций"	***701***	***01***	***13***	***16 2 00 00000***		***1369***	***1384***
Основное мероприятие "Формирование эффективного механизма взаимодействия органов местного самоуправления с общественными организациями и объединениями"	701	01	13	16 2 01 00000		1369	1384
Реализация и организационно-техническое сопровождение на территории муниципального образования мероприятий по обеспечению открытости органов местного самоуправления	701	01	13	16 2 01 94120		1369	1384
Иные закупки товаров, работ и услуг для обеспечения государственных (муниципальных) нужд	701	01	13	16 2 01 94120	240	1369	1384
Подпрограмма "Обеспечивающая поддержка развития институтов гражданского общества, повышение эффективности местного самоуправления"	***701***	***01***	***13***	***16 3 00 00000***		***23693***	***23742***

Основное мероприятие "Формирование эффективного механизма по информированию населения муниципального образования об основных событиях социально-экономического развития, общественно-политической жизни, о деятельности органов местного самоуправления"	701	01	13	16 3 01 00000		23188	23232
Публикация муниципальных правовых актов и иной официальной информации в "Вестнике муниципального образования "Городской округ Подольск Московской области"	701	01	13	16 3 01 94122		3138	3172
Субсидии автономным учреждениям	701	01	13	16 3 01 94122	620	3138	3172
Расходы на обеспечение деятельности муниципальных учреждений	701	01	13	16 3 01 90059		20050	20060
Субсидии автономным учреждениям	701	01	13	16 3 01 90059	620	20050	20060
Основное мероприятие "Формирование эффективного механизма по информированию населения муниципального образования посредством наружной рекламы"	701	01	13	16 3 02 00000		505	510
Техническое обслуживание находящейся в муниципальной собственности сети объектов социальной информации и их модернизация	701	01	13	16 3 02 94121		505	510
Иные закупки товаров, работ и услуг для обеспечения государственных (муниципальных) нужд	701	01	13	16 3 02 94121	240	505	510
Непрограммные расходы бюджета Городского округа Подольск Московской области	**701**	**01**	**13**	**99 0 00 00000**		**3500**	**3635**
Составление (изменение) списков кандидатов в присяжные заседатели федеральных судов общей юрисдикции в Российской Федерации	701	01	13	99 0 00 51200		2184	2305
Иные закупки товаров, работ и услуг для обеспечения государственных (муниципальных) нужд	701	01	13	99 0 00 51200	240	2184	2305
Взносы Городского округа Подольск в общественные организации, фонды, ассоциации	701	01	13	99 0 00 90494		1316	1330
Уплата налогов, сборов и иных платежей	701	01	13	99 0 00 90494	850	1316	1330
Национальная оборона	**701**	**02**				**60**	**60**
Мобилизационная подготовка экономики	**701**	**02**	**04**			**60**	**60**
Непрограммные расходы бюджета Городского округа Подольск Московской области	**701**	**02**	**04**	**99 0 00 00000**		**60**	**60**
Мероприятия по обеспечению мобилизационной готовности экономики	701	02	04	99 0 00 90209		60	60
Иные закупки товаров, работ и услуг для обеспечения государственных (муниципальных) нужд	701	02	04	99 0 00 90209	240	60	60
Национальная безопасность и правоохранительная деятельность	**701**	**03**				**86730**	**87249**
Защита населения и территории от чрезвычайных ситуаций природного и техногенного характера, гражданская оборона	**701**	**03**	**09**			**51938**	**52095**
Муниципальная программа "Безопасность Подольска"	**701**	**03**	**09**	**08 0 00 00000**		**51938**	**52095**
Подпрограмма "Снижение рисков и смягчение последствий чрезвычайных ситуаций природного и техногенного характера"	***701***	***03***	***09***	***08 2 00 00000***		***44552***	***44628***
Основное мероприятие "Осуществление мероприятий по защите и смягчению последствий от чрезвычайных ситуаций природного и техногенного характера населения и территории Городского округа Подольск"	701	03	09	08 2 01 00000		4443	4491
Создание резервов материальных ресурсов для ликвидации чрезвычайных ситуаций	701	03	09	08 2 01 90703		3661	3701
Иные закупки товаров, работ и услуг для обеспечения государственных (муниципальных) нужд	701	03	09	08 2 01 90703	240	3661	3701
Разработка необходимой документации и приобретение оборудования в целях снижения уровня рисков и смягчения последствий ЧС	701	03	09	08 2 01 91104		732	740
Иные закупки товаров, работ и услуг для обеспечения государственных (муниципальных) нужд	701	03	09	08 2 01 91104	240	732	740
Утилизация аварийных химически-опасных веществ и ртутьсодержащих отходов	701	03	09	08 2 01 91105		50	50
Иные закупки товаров, работ и услуг для обеспечения государственных (муниципальных) нужд	701	03	09	08 2 01 91105	240	50	50
Основное мероприятие "Обеспечение безопасности людей на водных объектах Городского округа Подольск"	701	03	09	08 2 02 00000		1177	1190
Мероприятия по обеспечению безопасности населения на водных объектах	701	03	09	08 2 02 91106		1177	1190
Иные закупки товаров, работ и услуг для обеспечения государственных (муниципальных) нужд	701	03	09	08 2 02 91106	240	1177	1190
Основное мероприятие "Обеспечение деятельности МКУ "ПодольскСпас"	701	03	09	08 2 03 00000		38932	38947
Расходы на обеспечение деятельности муниципальных учреждений	701	03	09	08 2 03 90059		38932	38947
Расходы на выплаты персоналу казенных учреждений	701	03	09	08 2 03 90059	110	37563	37563
Иные закупки товаров, работ и услуг для обеспечения государственных (муниципальных) нужд	701	03	09	08 2 03 90059	240	1348	1363
Уплата налогов, сборов и иных платежей	701	03	09	08 2 03 90059	850	21	21
Подпрограмма "Развитие и совершенствование систем оповещения и информирования населения"	***701***	***03***	***09***	***08 3 00 00000***		***4864***	***4917***
Основное мероприятие "Создание и поддержание в состоянии постоянной готовности комплексной системы оповещения населения при ЧС"	701	03	09	08 3 01 00000		4864	4917
Эксплуатационно-техническое обслуживание аппаратуры Местной системы оповещения населения	701	03	09	08 3 01 91107		3661	3701
Иные закупки товаров, работ и услуг для обеспечения государственных (муниципальных) нужд	701	03	09	08 3 01 91107	240	3661	3701
Аренда каналов (линий) связи, используемых для управления оборудованием Местной системы оповещения населения	701	03	09	08 3 01 91108		732	740
Иные закупки товаров, работ и услуг для обеспечения государственных (муниципальных) нужд	701	03	09	08 3 01 91108	240	732	740
Развитие и совершенствование Местной системы оповещения населения города	701	03	09	08 3 01 91109		471	476
Иные закупки товаров, работ и услуг для обеспечения государственных (муниципальных) нужд	701	03	09	08 3 01 91109	240	471	476
Подпрограмма "Обеспечение мероприятий гражданской обороны"	***701***	***03***	***09***	***08 5 00 00000***		***2522***	***2550***
Основное мероприятие "Осуществление мероприятий гражданской обороны"	701	03	09	08 5 01 00000		2281	2306
Подготовка эвакуационных мероприятий	701	03	09	08 5 01 90112		105	106
Иные закупки товаров, работ и услуг для обеспечения государственных (муниципальных) нужд	701	03	09	08 5 01 90112	240	105	106
Ремонт, инженерно-техническое и материальное оснащение защитных сооружений гражданской обороны	701	03	09	08 5 01 90113		523	529
Иные закупки товаров, работ и услуг для обеспечения государственных (муниципальных) нужд	701	03	09	08 5 01 90113	240	523	529
Приобретение имущества гражданской обороны (приборов радиационной химической разведки, дозиметрического контроля и т.п.)	701	03	09	08 5 01 90114		1653	1671
Иные закупки товаров, работ и услуг для обеспечения государственных (муниципальных) нужд	701	03	09	08 5 01 90114	240	1653	1671
Основное мероприятие "Подготовка населения к действиям в чрезвычайных ситуациях"	701	03	09	08 5 02 00000		241	244
Обучение должностных лиц Администрации Городского округа Подольск по вопросам гражданской обороны, предупреждения и ликвидации чрезвычайных ситуаций	701	03	09	08 5 02 90115		105	106
Иные закупки товаров, работ и услуг для обеспечения государственных (муниципальных) нужд	701	03	09	08 5 02 90115	240	105	106
Оборудование учебно-консультационных пунктов для обучения неработающего населения	701	03	09	08 5 02 90117		68	69
Иные закупки товаров, работ и услуг для обеспечения государственных (муниципальных) нужд	701	03	09	08 5 02 90117	240	68	69
Обучение населения города по вопросам гражданской обороны и действиям в чрезвычайных ситуациях	701	03	09	08 5 02 90118		68	69
Иные закупки товаров, работ и услуг для обеспечения государственных (муниципальных) нужд	701	03	09	08 5 02 90118	240	68	69
Другие вопросы в области национальной безопасности и правоохранительной деятельности	**701**	**03**	**14**			**34792**	**35154**
Муниципальная программа "Безопасность Подольска"	**701**	**03**	**14**	**08 0 00 00000**		**34792**	**35154**
Подпрограмма "Профилактика преступлений и иных правонарушений"	***701***	***03***	***14***	***08 1 00 00000***		***33955***	***34308***
Основное мероприятие "Дальнейшее развитие системы технологического обеспечения региональной общественной безопасности и оперативного управления "Безопасный регион"	701	03	14	08 1 01 00000		31856	32207
Обслуживание, модернизация и расширение АПК "Безопасный город"	701	03	14	08 1 01 91101		957	968
Иные закупки товаров, работ и услуг для обеспечения государственных (муниципальных) нужд	701	03	14	08 1 01 91101	240	957	968
Оказание услуг по предоставлению видеоинформации для системы технологического обеспечения региональной общественной безопасности и оперативного управления "Безопасный регион"	701	03	14	08 1 01 91102		30899	31239
Иные закупки товаров, работ и услуг для обеспечения государственных (муниципальных) нужд	701	03	14	08 1 01 91102	240	30899	31239
Основное мероприятие "Обеспечение деятельности общественных объединений правоохранительной направленности"	701	03	14	08 1 03 00000		1680	1680
Оказание поддержки гражданам и их объединениям, участвующим в охране общественного порядка, создание условий для деятельности народных дружин	701	03	14	08 1 03 91120		1680	1680
Расходы на выплаты персоналу государственных (муниципальных) органов	701	03	14	08 1 03 91120	120	1680	1680
Основное мероприятие "Реализация мероприятий по обеспечению общественного порядка и общественной безопасности, профилактике проявлений экстремизма на территории муниципального образования"	701	03	14	08 1 04 00000		105	106
Организация и проведение информационно-пропагандистских мероприятий по разъяснению сущности терроризма и его общественной опасности., а также формирование у граждан неприятия идеологии терроризма"	701	03	14	08 1 04 91119		105	106
Иные закупки товаров, работ и услуг для обеспечения государственных (муниципальных) нужд	701	03	14	08 1 04 91119	240	105	106
Основное мероприятие "Информационно-пропагандистское сопровождение антинаркотической деятельности"	701	03	14	08 1 06 00000		314	315
Изготовление и размещение рекламы, агитационных материалов, направленных на пропаганду ценностей здорового образа жизни	701	03	14	08 1 06 91103		314	315
Иные закупки товаров, работ и услуг для обеспечения государственных (муниципальных) нужд	701	03	14	08 1 06 91103	240	314	315
Подпрограмма "Обеспечение пожарной безопасности"	***701***	***03***	***14***	***08 4 00 00000***		***837***	***846***
Основное мероприятие "Проведение мероприятий по обеспечению пожарной безопасности"	701	03	14	08 4 01 00000		837	846
Информирование населения о мерах пожарной безопасности. Противопожарная агитация. Приобретение первичных средств пожаротушения	701	03	14	08 4 01 91110		837	846
Иные закупки товаров, работ и услуг для обеспечения государственных (муниципальных) нужд	701	03	14	08 4 01 91110	240	837	846
Национальная экономика	**701**	**04**				**7280**	**7360**
Связь и информатика	**701**	**04**	**10**			**2092**	**2115**
Муниципальная программа "Цифровой Подольск"	**701**	**04**	**10**	**15 0 00 00000**		**2092**	**2115**
Подпрограмма "Развитие информационной и технической инфраструктуры экосистемы цифровой экономики Городского округа Подольск Московской области"	***701***	***04***	***10***	***15 1 00 00000***		***2092***	***2115***
Основное мероприятие "Федеральный проект "Информационная безопасность"	701	04	10	15 1 03 00000		314	317
Приобретение, установка, настройка и техническое обслуживание сертифицированных по требованиям безопасности информации технических, программных и программно-технических средств защиты конфиденциальной информации и персональных данных, антивирусного программного обеспечения, средств электронной подписи, а также проведение мероприятий по аттестации по требованиям безопасности информации ИС, используемых ОМСУ муниципального образования Московской области	701	04	10	15 1 03 90092		314	317
Иные закупки товаров, работ и услуг для обеспечения государственных (муниципальных) нужд	701	04	10	15 1 03 90092	240	314	317
Основное мероприятие "Обеспечение подключения к региональным межведомственным информационным системам и сопровождение пользователей ОМСУ муниципального образования Московской области"	701	04	10	15 1 04 00000		1778	1798
Мероприятия в области информатики и использования информационных систем	701	04	10	15 1 04 90061		1778	1798
Иные закупки товаров, работ и услуг для обеспечения государственных (муниципальных) нужд	701	04	10	15 1 04 90061	240	1778	1798
Другие вопросы в области национальной экономики	**701**	**04**	**12**			**5188**	**5245**
Муниципальная программа "Предпринимательство Подольска"	**701**	**04**	**12**	**11 0 00 00000**		**5188**	**5245**
Подпрограмма "Повышение инвестиционной привлекательности"	***701***	***04***	***12***	***11 1 00 00000***		***1004***	***1015***
Основное мероприятие "Продвижение инвестиционного потенциала муниципального образования"	701	04	12	11 1 01 00000		1004	1015
Участие в выставочно-ярмарочных мероприятиях, форумах, направленных на повышение конкурентоспособности и инвестиционной привлекательности	701	04	12	11 1 01 90108		1004	1015
Иные закупки товаров, работ и услуг для обеспечения государственных (муниципальных) нужд	701	04	12	11 1 01 90108	240	1004	1015
Подпрограмма "Развитие субъектов малого и среднего предпринимательства"	***701***	***04***	***12***	***11 2 00 00000***		***4184***	***4230***
Основное мероприятие "Финансовая поддержка субъектов малого и среднего предпринимательства"	701	04	12	11 2 01 00000		4184	4230
Обеспечение финансовой поддержки субъектов малого и среднего предпринимательства	701	04	12	11 2 01 90109		4184	4230
Субсидии юридическим лицам (кроме некоммерческих организаций), индивидуальным предпринимателям, физическим лицам	701	04	12	11 2 01 90109	810	4184	4230
Жилищно-коммунальное хозяйство	**701**	**05**				**46522**	**47035**
Благоустройство	**701**	**05**	**03**			**46522**	**47035**
Муниципальная программа "Предпринимательство города Подольска"	**701**	**05**	**03**	**11 0 00 00000**		**46522**	**47035**
Подпрограмма "Развитие потребительского рынка и услуг"	***701***	***05***	***03***	***11 3 00 00000***		***46522***	***47035***
Основное мероприятие "Организация ритуальных услуг и содержание мест захоронений"	701	05	03	11 3 07 00000		46522	47035
Приведение кладбищ Городского округа в соответствие требованиям Порядка деятельности общественных кладбищ и крематориев на территории муниципального образования Московской области	701	05	03	11 3 07 90110		39661	40097
Иные закупки товаров, работ и услуг для обеспечения государственных (муниципальных) нужд	701	05	03	11 3 07 90110	240	39661	40097
Транспортировка в морг с мест обнаружения или происшествия умерших на территории Городского округа Подольск	701	05	03	11 3 07 90111		3461	3500
Иные закупки товаров, работ и услуг для обеспечения государственных (муниципальных) нужд	701	05	03	11 3 07 90111	240	3461	3500
Инвентаризация кладбищ с созданием электронной базы захоронения	701	05	03	11 3 07 90116		2930	2961
Иные закупки товаров, работ и услуг для обеспечения государственных (муниципальных) нужд	701	05	03	11 3 07 90116	240	2930	2961
Изготовление бланков удостоверений о захоронении, регистрации захоронений, надмогильных сооружений (надгробий)	701	05	03	11 3 07 90119		470	477
Иные закупки товаров, работ и услуг для обеспечения государственных (муниципальных) нужд	701	05	03	11 3 07 90119	240	470	477
Охрана окружающей среды	**701**	**06**				**1998**	**2020**
Охрана объектов растительного и животного мира и среды их обитания	**701**	**06**	**03**			**1998**	**2020**
Муниципальная программа "Формирование современной комфортной городской среды"	**701**	**06**	**03**	**10 0 00 00000**		**1998**	**2020**
Подпрограмма "Экология и окружающая среда"	***701***	***06***	***03***	***10 4 00 00000***		***1998***	***2020***
Основное мероприятие "Проведение обследований состояния окружающей среды"	701	06	03	10 4 01 00000		1998	2020
Мероприятия по обследованию состояния окружающей среды	701	06	03	10 4 01 91210		1998	2020
Иные закупки товаров, работ и услуг для обеспечения государственных (муниципальных) нужд	701	06	03	10 4 01 91210	240	1998	2020
Социальная политика	**701**	**10**				**271643**	**280217**
Пенсионное обеспечение	**701**	**10**	**01**			**35250**	**35638**
Непрограммные расходы бюджета Городского округа Подольск Московской области	**701**	**10**	**01**	**99 0 00 00000**		**35250**	**35638**
Пенсия за выслугу лет лицам, замещавшим муниципальные должности, муниципальным служащим	701	10	01	99 0 00 90491		35250	35638
Социальные выплаты гражданам, кроме публичных нормативных социальных выплат	701	10	01	99 0 00 90491	320	35250	35638
Социальное обеспечение населения	**701**	**10**	**03**			**175891**	**181657**
Муниципальная программа "Социальная защита"	**701**	**10**	**03**	**04 0 00 00000**		**175217**	**180983**
Подпрограмма "Дополнительная социальная поддержка"	***701***	***10***	***03***	***04 2 00 00000***		***41431***	***41886***
Основное мероприятие "Социальная поддержка граждан, имеющих право на получение мер дополнительной социальной поддержки, в соответствии с нормативными правовыми актами Городского округа Подольск, в том числе на основе адресного подхода"	701	10	03	04 2 01 00000		25589	25870
Мероприятия по социальной поддержке населения	701	10	03	04 2 01 92600		25589	25870
Иные закупки товаров, работ и услуг для обеспечения государственных (муниципальных) нужд	701	10	03	04 2 01 92600	240	154	156
Публичные нормативные социальные выплаты гражданам	701	10	03	04 2 01 92600	310	25435	25714

Основное мероприятие "Социальная поддержка граждан, имеющих право в соответствии с нормативными правовыми актами Городского округа Подольск, в виде предоставления услуг"	701	10	03	04 2 02 00000		5319	5377
Мероприятия по социальной поддержке населения	701	10	03	04 2 02 92600		5319	5377
Иные закупки товаров, работ и услуг для обеспечения государственных (муниципальных) нужд	701	10	03	04 2 02 92600	240	5319	5377
Основное мероприятие "Дополнительная социальная поддержка общественных организаций и проведение социально значимых мероприятий, посвященных памятным датам и государственным праздникам"	701	10	03	04 2 03 00000		5728	5791
Мероприятия по социальной поддержке населения	701	10	03	04 2 03 92600		5728	5791
Иные закупки товаров, работ и услуг для обеспечения государственных (муниципальных) нужд	701	10	03	04 2 03 92600	240	5728	5791
Основное мероприятие "Предоставление мер дополнительной социальной поддержки отдельным категориям граждан к социально значимым мероприятиям"	701	10	03	04 2 04 00000		4795	4848
Мероприятия по социальной поддержке населения	701	10	03	04 2 04 92600		4795	4848
Иные закупки товаров, работ и услуг для обеспечения государственных (муниципальных) нужд	701	10	03	04 2 04 92600	240	63	64
Публичные нормативные социальные выплаты гражданам	701	10	03	04 2 04 92600	310	4732	4784
Подпрограмма "Предоставление гражданам жилищных субсидий на оплату жилого помещения и коммунальных услуг"	***701***	***10***	***03***	***04 3 00 00000***		***123763***	***128960***
Основное мероприятие "Организация предоставления гражданам, имеющим регистрацию по месту жительства в Городском округе Подольск, субсидий на оплату жилого помещения и коммунальных услуг"	701	10	03	04 3 01 00000		123763	128960
Предоставление гражданам жилищных субсидий на оплату жилого помещения и коммунальных услуг	701	10	03	04 3 01 61410		123763	128960
Иные закупки товаров, работ и услуг для обеспечения государственных (муниципальных) нужд	701	10	03	04 3 01 61410	240	942	989
Публичные нормативные социальные выплаты гражданам	701	10	03	04 3 01 61410	310	122821	127971
Подпрограмма "Создание условий для оказания медицинской помощи и сохранения здоровья населения в Городском округе Подольск"	***701***	***10***	***03***	***04 4 00 00000***		***10023***	***10137***
Основное мероприятие "Мероприятия по стимулированию привлечения медицинских и фармацевтических работников для работы в государственных медицинских организациях Городского округа Подольск, подготовка специалистов с высшим и средним медицинским образованием"	701	10	03	04 4 01 00000		10023	10137
Мероприятия по созданию условий для оказания медицинской помощи	701	10	03	04 4 01 92700		10023	10137
Оплата банковских услуг	701	10	03	04 4 01 92701		125	127
Иные закупки товаров, работ и услуг для обеспечения государственных (муниципальных) нужд	701	10	03	04 4 01 92701	240	125	127
Единовременная выплата молодым специалистам-медицинским работникам при устройстве на работу	701	10	03	04 4 01 92702		1951	1973
Публичные нормативные социальные выплаты гражданам	701	10	03	04 4 01 92702	310	1951	1973
Выплата ежемесячной стипендии в течение учебного года обучающимся в медицинском ВУЗе	701	10	03	04 4 01 92704		834	846
Публичные нормативные социальные выплаты гражданам	701	10	03	04 4 01 92704	310	834	846
Выплата денежной компенсации медицинским работникам за коммерческий найм (поднаем) жилых помещений	701	10	03	04 4 01 92705		7113	7191
Публичные нормативные социальные выплаты гражданам	701	10	03	04 4 01 92705	310	7113	7191
Муниципальная программа "Развитие сельского хозяйства Подольска"	701	**10**	**03**	**17 0 00 00000**		**674**	**674**
Основное мероприятие "Улучшение жилищных условий граждан, проживающих в сельской местности, в том числе молодых семей и молодых специалистов"	701	10	03	17 0 01 00000		674	674
Обеспечение жильем молодых семей и молодых специалистов	701	10	03	17 0 01 S0880		674	674
Социальные выплаты гражданам, кроме публичных нормативных социальных выплат	701	10	03	17 0 01 S0880	320	674	674
Охрана семьи и детства	**701**	**10**	**04**			**60502**	**62922**
Муниципальная программа "Социальная защита"	**701**	**10**	**04**	**04 0 00 00000**		**60502**	**62922**
Подпрограмма "Социальная поддержка беременных женщин, кормящих матерей, детей в возрасте до трех лет"	***701***	***10***	***04***	***04 5 00 00000***		***60502***	***62922***
Основное мероприятие "Организация предоставления мер социальной поддержки беременным женщинам, кормящим матерям, детям в возрасте до трех лет"	701	10	04	04 5 01 00000		60502	62922
Социальная поддержка беременных женщин, кормящих матерей, детей в возрасте до трех лет, а также детей-сирот и детей, оставшихся без попечения родителей, находящихся в лечебно-профилактических учреждениях	701	10	04	04 5 01 62080		60502	62922
Иные закупки товаров, работ и услуг для обеспечения государственных (муниципальных) нужд	701	10	04	04 5 01 62080	240	60502	62922
Обслуживание государственного и муниципального долга	**701**	**13**				**174521**	**168725**
Обслуживание государственного внутреннего и муниципального долга	**701**	**13**	**01**			**174521**	**168725**
Непрограммные расходы бюджета Городского округа Подольск Московской области	**701**	**13**	**01**	**99 0 00 00000**		**174521**	**168725**
Процентные платежи по муниципальному долгу	701	13	01	99 0 00 90065		174521	168725
Обслуживание государственного (муниципального) долга	701	13	01	99 0 00 90065	730	174521	168725
Комитет по жилищно-коммунальному хозяйству и благоустройству Администрации Городского округа Подольск	**702**					**214719**	**211239**
Национальная экономика	**702**	**04**				**6806**	**1603**
Связь и информатика	**702**	**04**	**10**			**6806**	**1603**
Муниципальная программа "Цифровой Подольск"	**702**	**04**	**10**	**15 0 00 00000**		**6806**	**1603**
Подпрограмма "Развитие информационной и технической инфраструктуры экосистемы цифровой экономики Городского округа Подольск Московской области"	***702***	***04***	***10***	***15 1 00 00000***		***6806***	***1603***
Федеральный проект "Цифровое государственное управление""	702	04	10	15 1 D6 00000		6806	1603
Предоставление доступа к электронным сервисам цифровой инфраструктуры в сфере жилищно-коммунального хозяйства	702	04	10	15 1 D6 S0940		6806	1603
Иные закупки товаров, работ и услуг для обеспечения государственных (муниципальных) нужд	702	04	10	15 1 D6 S0940	240	6806	1603
Жилищно-коммунальное хозяйство	**702**	**05**				**207913**	**209636**
Жилищное хозяйство	**702**	**05**	**01**			**77853**	**78712**
Муниципальная программа "Формирование современной комфортной городской среды"	**702**	**05**	**01**	**10 0 00 00000**		**77853**	**78712**
Подпрограмма "Создание условий для обеспечения комфортного проживания жителей многоквартирных домов"	***702***	***05***	***01***	***10 3 00 00000***		***77853***	***78712***
Основное мероприятия "Приведение в надлежащее состояние подъездов МКД"	702	05	01	10 3 01 00000		17323	17514
Ремонт подъездов в многоквартирных домах	702	05	01	10 3 01 S0950		17323	17514
Субсидии юридическим лицам (кроме некоммерческих организаций), индивидуальным предпринимателям, физическим лицам	702	05	01	10 3 01 S0950	810	17323	17514
Основное мероприятие "Создание благоприятных условий для проживания граждан в МКД"	702	05	01	10 3 02 00000		55300	55910
Взнос на капитальный ремонт общего имущества многоквартирных домов за помещения, которые находятся в муниципальной собственности	702	05	01	10 3 02 90500		55300	55910
Иные закупки товаров, работ и услуг для обеспечения государственных (муниципальных) нужд	702	05	01	10 3 02 90500	240	55300	55910
Основное мероприятие "Повышение эффективности капитального ремонта многоквартирных домов"	702	05	01	10 3 03 00000		5230	5288
Выполнение ремонта и замена оборудования в муниципальных квартирах	702	05	01	10 3 03 90600		5230	5288
Иные закупки товаров, работ и услуг для обеспечения государственных (муниципальных) нужд	702	05	01	10 3 03 90600	240	5230	5288
Благоустройство	**702**	**05**	**03**			**78764**	**79628**
Муниципальная программа "Формирование современной комфортной городской среды"	**702**	**05**	**03**	**10 0 00 00000**		**78764**	**79628**
Подпрограмма "Комфортная городская среда"	***702***	***05***	***03***	***10 1 00 00000***		***160***	***160***
Основное мероприятие "Благоустройство общественных территорий"	702	05	03	10 1 01 00000		160	160
Прочие мероприятия по благоустройству	702	05	03	10 1 01 90180		160	160
Иные закупки товаров, работ и услуг для обеспечения государственных (муниципальных) нужд	702	05	03	10 1 01 90180	240	160	160
Подпрограмма "Благоустройство территорий"	***702***	***05***	***03***	***10 2 00 00000***		***78604***	***79468***
Основное мероприятие "Формирование комфортной городской световой среды"	702	05	03	10 2 02 00000		78604	79468
Уличное освещение	702	05	03	10 2 02 90190		78604	79468
Иные закупки товаров, работ и услуг для обеспечения государственных (муниципальных) нужд	702	05	03	10 2 02 90190	240	78604	79468
Другие вопросы в области жилищно-коммунального хозяйства	**702**	**05**	**05**			**51296**	**51296**
Муниципальная программа "Формирование современной комфортной городской среды"	**702**	**05**	**05**	**10 0 00 00000**		**51271**	**51271**
Подпрограмма "Обеспечивающая подпрограмма"	***702***	***05***	***05***	***10 5 00 00000***		***51271***	***51271***
Основное мероприятие "Создание условий для реализации полномочий органов местного самоуправления"	702	05	05	10 5 01 00000		19636	19636
Обеспечение деятельности органов местного самоуправления	702	05	05	10 5 01 90011		19636	19636
Расходы на выплаты персоналу государственных (муниципальных) органов	702	05	05	10 5 01 90011	120	18936	18936
Иные закупки товаров, работ и услуг для обеспечения государственных (муниципальных) нужд	702	05	05	10 5 01 90011	240	700	700
Основное мероприятие "Обеспечение деятельности муниципальных учреждений в сферах жилищно-коммунального хозяйства, благоустройства и экологии"	702	05	05	10 5 02 00000		31635	31635
Расходы на обеспечение деятельности муниципальных учреждений	702	05	05	10 5 02 90059		31635	31635
Расходы на выплаты персоналу казенных учреждений	702	05	05	10 5 02 90059	110	30635	30635
Иные закупки товаров, работ и услуг для обеспечения государственных (муниципальных) нужд	702	05	05	10 5 02 90059	240	1000	1000
Муниципальная программа "Муниципальное управление"	**702**	**05**	**05**	**12 0 00 00000**		**25**	**25**
Подпрограмма "Развитие муниципальной службы"	***702***	***05***	***05***	***12 2 00 00000***		***25***	***25***
Основное мероприятие "Совершенствование профессионального развития муниципальных служащих"	702	05	05	12 2 04 00000		25	25
Обеспечение деятельности органов местного самоуправления	702	05	05	12 2 04 90011		25	25
Иные закупки товаров, работ и услуг для обеспечения государственных (муниципальных) нужд	702	05	05	12 2 04 90011	240	25	25
Комитет по строительству и архитектуре Администрации Городского округа Подольск	**703**					**3910151,10955**	**3441861,18998**
Национальная экономика	**703**	**04**				**50472**	**50509**
Общеэкономические вопросы	**703**	**04**	**01**			**15947**	**15947**
Муниципальная программа "Архитектура и градостроительство Подольска"	**703**	**04**	**01**	**07 0 00 00000**		**15922**	**15922**
Основное мероприятие "Создание условий для реализации полномочий органов местного самоуправления Городского округа Подольск"	703	04	01	07 0 04 00000		15922	15922
Обеспечение деятельности органов местного самоуправления	703	04	01	07 0 04 90011		15922	15922
Расходы на выплаты персоналу государственных (муниципальных) органов	703	04	01	07 0 04 90011	120	14976	14976
Иные закупки товаров, работ и услуг для обеспечения государственных (муниципальных) нужд	703	04	01	07 0 04 90011	240	886	886
Уплата налогов, сборов и иных платежей	703	04	01	07 0 04 90011	850	60	60
Муниципальная программа "Муниципальное управление"	**703**	**04**	**01**	**12 0 00 00000**		**25**	**25**
Подпрограмма "Развитие муниципальной службы в Городском округе Подольск"	***703***	***04***	***01***	***12 2 00 00000***		***25***	***25***
Основное мероприятие "Совершенствование профессионального развития муниципальных служащих"	703	04	01	12 2 04 00000		25	25
Обеспечение деятельности органов местного самоуправления	703	04	01	12 2 04 90011		25	25
Иные закупки товаров, работ и услуг для обеспечения государственных (муниципальных) нужд	703	04	01	12 2 04 90011	240	25	25
Другие вопросы в области национальной экономики	**703**	**04**	**12**			**34525**	**34562**
Муниципальная программа "Архитектура и градостроительство Подольска"	**703**	**04**	**12**	**07 0 00 00000**		**34525**	**34562**
Основное мероприятие "Планировка территорий"	703	04	12	07 0 02 00000		1046	1057
Разработка проектов планировки на отдельные территории Городского округа Подольск и проектов межевания территории, схем транспортного обслуживания территорий и проектов установления красных линий улиц	703	04	12	07 0 02 90421		1046	1057
Иные закупки товаров, работ и услуг для обеспечения государственных (муниципальных) нужд	703	04	12	07 0 02 90421	240	1046	1057
Основное мероприятие "Снос самовольных построек, хранение оборудования и т.п.)	703	04	12	07 0 05 00000		2348	2374
Снос самовольных построек, хранение оборудования и т.п.	703	04	12	07 0 05 90451		1909	1930
Иные закупки товаров, работ и услуг для обеспечения государственных (муниципальных) нужд	703	04	12	07 0 05 90451	240	1909	1930
Улучшение архитектурного облика-ликвидация долгостроев самовольного строительства	703	04	12	07 0 05 90452		439	444
Иные закупки товаров, работ и услуг для обеспечения государственных (муниципальных) нужд	703	04	12	07 0 05 90452	240	439	444
Основное мероприятие "Обеспечение деятельности МКУ"	703	04	12	07 0 06 00000		31131	31131
Расходы на обеспечение деятельности муниципальных учреждений	703	04	12	07 0 06 90059		31131	31131
Расходы на выплаты персоналу казенных учреждений	703	04	12	07 0 06 90059	110	30232	30232
Иные закупки товаров, работ и услуг для обеспечения государственных (муниципальных) нужд	703	04	12	07 0 06 90059	240	884	884
Уплата налогов, сборов и иных платежей	703	04	12	07 0 06 90059	850	15	15
Жилищно-коммунальное хозяйство	**703**	**05**				**276767,34955**	**134361,61998**
Жилищное хозяйство	**703**	**05**	**01**			**35156,91955**	**19777,372**
Муниципальная программа "Жилище"	**703**	**05**	**01**	**09 0 00 00000**		**35156,91955**	**19777,372**
Подпрограмма "Переселение граждан из многоквартирных жилых домов, признанных аварийными в установленном законодательном порядке"	***703***	***05***	***01***	***09 2 00 00000***		***35156,91955***	***19777,372***
Основное мероприятие "Обеспечение защиты прав граждан на жилище."	703	05	01	09 2 01 00000		209,00000	211,00000
Бюджетные инвестиции в объекты капитального строительства государственной (муниципальной) собственности	703	05	01	09 2 01 94010		209	211
Иные закупки товаров, работ и услуг для обеспечения государственных (муниципальных) нужд	703	05	01	09 2 01 94010	240	209	211
Основное мероприятие "Переселение из АЖФ до 2025 года"	703	05	01	09 2 02 00000		34947,91955	0,00000
Обеспечение мероприятий по переселению граждан из аварийного жилищного фонда	703	05	01	09 2 02 09605		34947,91955	0
Бюджетные инвестиции	703	05	01	09 2 02 09605	410	34947,91955	0
Федеральный проект "Жилье и городская среда"	703	05	01	09 2 F3 00000		0	19566,372
Обеспечение устойчивого сокращения непригодного для проживания жилищного фонда	703	05	01	09 2 F3 S7484		0	19566,372
Бюджетные инвестиции	703	05	01	09 2 F3 S7484	410	0	19566,372
Коммунальное хозяйство	**703**	**05**	**02**			**147000**	**46300**
Муниципальная программа "Содержание и развитие инженерной инфраструктуры и энергоэффективности"	**703**	**05**	**02**	**13 0 00 00000**		**147000**	**46300**
Подпрограмма "Создание условий для обеспечения качественными жилищно-коммунальными услугами"	***703***	***05***	***02***	***13 3 00 00000***		***147000***	***46300***
Основное мероприятие "Строительство, реконструкция, капитальный ремонт, приобретение, монтаж и ввод в эксплуатацию объектов коммунальной инфраструктуры на территории Г.о. Подольск"	703	05	02	13 3 01 00000		147000	46300
Бюджетные инвестиции в объекты капитального строительства государственной (муниципальной) собственности	703	05	02	13 3 01 94010		147000	46300
Бюджетные инвестиции	703	05	02	13 3 01 94010	410	147000	46300
Благоустройство	**703**	**05**	**03**			**94610,43**	**68284,24798**
Муниципальная программа "Формирование современной комфортной городской среды"	**703**	**05**	**03**	**10 0 00 00000**		**94610,43**	**68284,24798**
Подпрограмма "Комфортная городская среда"	***703***	***05***	***03***	***10 1 00 00000***		***94610,43***	***68284,24798***
Основное мероприятие "Благоустройство общественных территорий"	703	05	03	10 1 01 00000		94610,43	68284,24798
Благоустройство и содержание общественных территорий (зон отдыха, пешеходных зон и др.)	703	05	03	10 1 01 94010		94610,43	68284,24798
Бюджетные инвестиции	703	05	03	10 1 01 94010	410	94610,43	68284,24798
Охрана окружающей среды	**703**	**06**				**942618,85**	**90785,19**
Сбор, удаление отходов и очистка сточных вод	**703**	**06**	**02**			**942618,85**	**90785,19**
Муниципальная программа "Содержание и развитие инженерной инфраструктуры и энергоэффективности"	**703**	**06**	**02**	**13 0 00 00000**		**942618,85**	**90785,19**
Подпрограмма "Очистка сточных вод"	***703***	***06***	***02***	***13 2 00 00000***		***942618,85***	***90785,19***
Федеральный проект "Оздоровление Волги"	703	06	02	13 2 G6 00000		942618,85	90785,19
Сокращение доли загрязненных сточных вод	703	06	02	13 2 G6 50130		942618,85	90785,19
Бюджетные инвестиции	703	06	02	13 2 G6 50130	410	942618,85	90785,19
Образование	**703**	**07**				**2505339,41**	**3072457,68**
Дошкольное образование	**703**	**07**	**01**			**362388,89**	**702521,15**
Муниципальная программа "Образование Подольска"	**703**	**07**	**01**	**03 0 00 00000**		**362388,89**	**702521,15**
Подпрограмма "Дошкольное образование"	***703***	***07***	***01***	***03 1 00 00000***		***362388,89***	***702521,15***
Основное мероприятие "Создание и развитие объектов дошкольного образования (включая реконструкцию со строительством пристроек)"	703	07	01	03 1 01 00000		362388,89	702521,15
Проектирование и строительство дошкольных общеобразовательных организаций	703	07	01	03 1 01 S4480		362388,89	702521,15

Бюджетные инвестиции	703	07	01	03 1 01 S4480	410	362388,89	702521,15
Общее образование	**703**	**07**	**02**			**2142950,52**	**2369936,53**
Муниципальная программа "Образование Подольска"	**703**	**07**	**02**	**03 0 00 00000**		**2142950,52**	**2369936,53**
Подпрограмма "Общее образование"	***703***	***07***	***02***	***03 2 00 00000***		***2142950,52***	***2369936,53***
Основное мероприятие "Федеральный проект "Современная школа"	703	07	02	03 2 E1 00000		2142950,52	2369936,53
Капитальные вложения в общеобразовательные организации в целях обеспечения односменного режима обучения	703	07	02	03 2 E1 S4480		2142950,52	2369936,53
Бюджетные инвестиции	703	07	02	03 2 E1 S4480	410	2142950,52	2369936,53
Физическая культура и спорт	**703**	**11**				**134953,5**	**93747,7**
Физическая культура	**703**	**11**	**01**			**134953,5**	**93747,7**
Муниципальная программа "Спорт Подольска"	**703**	**11**	**01**	**05 0 00 00000**		**134953,5**	**93747,7**
Подпрограмма "Проектирование, строительство, реконструкция, модернизация и капитальный ремонт объектов спорта, плоскостных спортивных сооружений в городе Подольске"	***703***	***11***	***01***	***05 3 00 00000***		***134953,5***	***93747,7***
Федеральный проект "Спорт - норма жизни"	703	11	01	05 3 P5 00000		134953,5	93747,7
Строительство (реконструкция) муниципальных стадионов	703	11	01	05 3 P5 S4490		134953,5	93747,7
Бюджетные инвестиции	703	11	01	05 3 P5 S4490	410	134953,5	93747,7
Комитет имущественных и земельных отношений Администрации Городского округа Подольск	**705**					**91990**	**98232**
Общегосударственные вопросы	**705**	**01**				**31377**	**31485**
Другие общегосударственные вопросы	**705**	**01**	**13**			**31377**	**31485**
Муниципальная программа "Развитие имущественного комплекса Подольска"	**705**	**01**	**13**	**01 0 00 00000**		**31327**	**31435**
Основное мероприятие "Обеспечение рационального использования имущественного комплекса"	705	01	13	01 0 01 00000		7845	7931
Мероприятия по обеспечению рационального использования имущества	705	01	13	01 0 01 90001		7845	7931
Иные закупки товаров, работ и услуг для обеспечения государственных (муниципальных) нужд	705	01	13	01 0 01 90001	240	7845	7931
Основное мероприятие "Создание условий для реализации полномочий органов местного самоуправления Городского округа Подольск"	705	01	13	01 0 03 00000		23482	23504
Обеспечение деятельности органов местного самоуправления	705	01	13	01 0 03 90011		23482	23504
Расходы на выплаты персоналу государственных (муниципальных) органов	705	01	13	01 0 03 90011	120	21568	21568
Иные закупки товаров, работ и услуг для обеспечения государственных (муниципальных) нужд	705	01	13	01 0 03 90011	240	1883	1904
Уплата налогов, сборов и иных платежей	705	01	13	01 0 03 90011	850	31	32
Муниципальная программа "Муниципальное управление"	**705**	**01**	**13**	**12 0 00 00000**		**50**	**50**
Подпрограмма "Развитие муниципальной службы"	***705***	***01***	***13***	***12 2 00 00000***		***50***	***50***
Основное мероприятие "Повышение мотивации к исполнению должностных обязанностей муниципальных служащих"	705	01	13	12 2 05 00000		50	50
Обеспечение деятельности органов местного самоуправления	705	01	13	12 2 05 90011		50	50
Иные закупки товаров, работ и услуг для обеспечения государственных (муниципальных) нужд	705	01	13	12 2 05 90011	240	50	50
Национальная экономика	**705**	**04**				**2615**	**2644**
Другие вопросы в области национальной экономики	**705**	**04**	**12**			**2615**	**2644**
Муниципальная программа "Развитие имущественного комплекса Подольска"	**705**	**04**	**12**	**01 0 00 00000**		**2615**	**2644**
Основное мероприятие "Оптимизация использования земельных ресурсов"	705	04	12	01 0 02 00000		2615	2644
Мероприятия по использованию земельных ресурсов	705	04	12	01 0 02 90020		2615	2644
Иные закупки товаров, работ и услуг для обеспечения государственных (муниципальных) нужд	705	04	12	01 0 02 90020	240	2615	2644
Социальная политика	**705**	**10**				**57998**	**64103**
Охрана семьи и детства	**705**	**10**	**04**			**57998**	**64103**
Муниципальная программа "Жилище"	**705**	**10**	**04**	**09 0 00 00000**		**57998**	**64103**
Подпрограмма "Обеспечение жильем детей-сирот и детей, оставшихся без попечения родителей, лиц из числа детей-сирот и детей, оставшихся без попечения родителей"	***705***	***10***	***04***	***09 5 00 00000***		***57998***	***64103***
Основное мероприятие "Оказание государственной поддержки в решении жилищной проблемы детей-сирот и детей, оставшихся без попечения родителей, а также лиц из их числа"	705	10	04	09 5 01 00000		57998	64103
Предоставление жилых помещений детям-сиротам и детям, оставшимся без попечения родителей, лицам из числа детей-сирот и детей, оставшихся без попечения родителей, по договорам найма специализированных жилых помещений	705	10	04	09 5 01 60820		57998	64103
Бюджетные инвестиции	705	10	04	09 5 01 60820	410	57998	64103
Комитет по образованию Администрации Городского округа Подольск	**706**					**6594251**	**6411465**
Национальная экономика	**706**	**04**				**3626**	**3626**
Связь и информатика	**706**	**04**	**10**			**3626**	**3626**
Муниципальная программа "Цифровой Подольск"	**706**	**04**	**10**	**15 0 00 00000**		**3626**	**3626**
Подпрограмма "Развитие информационной и технической инфраструктуры экосистемы цифровой экономики Городского округа Подольск Московской области"	***706***	***04***	***10***	***15 1 00 00000***		***3626***	***3626***
Основное мероприятие "Федеральный проект "Информационная безопасность"	706	04	10	15 1 03 00000		3626	3626
Приобретение, установка, настройка и техническое обслуживание сертифицированных по требованиям безопасности информации технических, программных и программно-технических средств защиты конфиденциальной информации и персональных данных, антивирусного программного обеспечения, средств электронной подписи, а также проведение мероприятий по аттестации по требованиям безопасности информации ИС, используемых ОМСУ муниципального образования Московской области	706	04	10	15 1 03 90092		3626	3626
Иные закупки товаров, работ и услуг для обеспечения государственных (муниципальных) нужд	706	04	10	15 1 03 90092	240	427	427
Субсидии бюджетным учреждениям	706	04	10	15 1 03 90092	610	3185,2	3185,2
Субсидии автономным учреждениям	706	04	10	15 1 03 90092	620	13,8	13,8
Образование	**706**	**07**				**6454378**	**6271592**
Дошкольное образование	**706**	**07**	**01**			**2467192**	**2421843**
Муниципальная программа "Образование Подольска"	**706**	**07**	**01**	**03 0 00 00000**		**2461942**	**2416843**
Подпрограмма "Дошкольное образование"	***706***	***07***	***01***	***03 1 00 00000***		***2461942***	***2416843***
Основное мероприятие "Проведение капитального ремонта объектов дошкольного образования"	706	07	01	03 1 02 00000		28760	0
Мероприятия по проведению капитального ремонта в муниципальных дошкольных образовательных организациях Московской области	706	07	01	03 1 02 S2590		28760	0
Субсидии бюджетным учреждениям	706	07	01	03 1 02 S2590	610	28760	0
Основное мероприятие "Финансовое обеспечение реализации прав граждан на получение общедоступного и бесплатного дошкольного образования"	706	07	01	03 1 03 00000		2411433	2395094
Финансовое обеспечение государственных гарантий реализации прав граждан на получение общедоступного и бесплатного дошкольного образования в муниципальных дошкольных образовательных организациях в Московской области, включая расходы на оплату труда, приобретение учебников и учебных пособий, средств обучения, игр, игрушек (за исключением расходов на содержание зданий и оплату коммунальных услуг)	706	07	01	03 1 03 62110		1814884	1814884
Субсидии бюджетным учреждениям	706	07	01	03 1 03 62110	610	1795237	1795237
Субсидии автономным учреждениям	706	07	01	03 1 03 62110	620	19647	19647
Финансовое обеспечение получения гражданами дошкольного образования в частных дошкольных образовательных организациях в Московской области, включая расходы на оплату труда, приобретение учебников и учебных пособий, средств обучения, игр, игрушек (за исключением расходов на содержание зданий и оплату коммунальных услуг)	706	07	01	03 1 03 62120		24385	24385
Субсидии некоммерческим организациям (за исключением государственных (муниципальных) учреждений)	706	07	01	03 1 03 62120	630	24385	24385
Расходы на обеспечение деятельности муниципальных учреждений	706	07	01	03 1 03 90059		507164	510825
Субсидии бюджетным учреждениям	706	07	01	03 1 03 90059	610	501673	505167
Субсидии автономным учреждениям	706	07	01	03 1 03 90059	620	5491	5658
Укрепление материально-технической базы муниципальных учреждений	706	07	01	03 1 03 91800		65000	45000
Субсидии бюджетным учреждениям	706	07	01	03 1 03 91800	610	65000	45000
Основное мероприятие "Обеспечение реализации федерального государственного образовательного стандарта дошкольного образования"	706	07	01	03 1 04 00000		400	400
Закупка оборудования для дошкольных образовательных организаций муниципальных образований Московской области - победителей областного конкурса на присвоение статуса Региональной инновационной площадки Московской области	706	07	01	03 1 04 S2130		400	400
Субсидии бюджетным учреждениям	706	07	01	03 1 04 S2130	610	400	400
Основное мероприятие "Повышение социального и профессионального статусов педагогических работников"	706	07	01	03 1 05 00000		360	360
Меры материального стимулирования молодых специалистов муниципальных образовательных организаций	706	07	01	03 1 05 91200		360	360
Субсидии бюджетным учреждениям	706	07	01	03 1 05 91200	610	360	360
Основное мероприятие "Федеральный проект "Содействие занятости женщин - создание условий дошкольного образования для детей в возрасте до трех лет"	706	07	01	03 1 P2 00000		20989	20989
Государственная поддержка частных дошкольных образовательных организаций в Московской области с целью возмещения расходов на присмотр и уход, содержание имущества и арендную плату за использование помещений	706	07	01	03 1 P2 S2330		20989	20989
Субсидии некоммерческим организациям (за исключением государственных (муниципальных) учреждений)	706	07	01	03 1 P2 S2330	630	20989	20989
Муниципальная программа "Социальная защита"	**706**	**07**	**01**	**04 0 00 00000**		**2250**	**2000**
Подпрограмма "Доступная среда"	***706***	***07***	***01***	***04 1 00 00000***		***2250***	***2000***
Основное мероприятие "Создание безбарьерной среды для инвалидов и маломобильных групп населения на приоритетных объектах социальной, транспортной и инженерной инфраструктур"	706	07	01	04 1 01 00000		2250	2000
Создание безбарьерной среды в муниципальных учреждениях социально-культурной сферы	706	07	01	04 1 01 90291		2000	2000
Субсидии бюджетным учреждениям	706	07	01	04 1 01 90291	610	2000	2000
Реализация мероприятий по созданию дошкольных образовательных, общеобразовательных организациях, образовательных организациях дополнительного образования (в том числе в организациях, осуществляющих образовательную деятельность по адаптированным основным общеобразовательным программам) условий для получения детьми-инвалидами качественного образования	706	07	01	04 1 01 L0272		250	0
Субсидии бюджетным учреждениям	706	07	01	04 1 01 L0272	610	250	0
Муниципальная программа "Содержание и развитие инженерной инфраструктуры и энергоэффективности"	**706**	**07**	**01**	**13 0 00 00000**		**3000**	**3000**
Подпрограмма "Энергосбережение и повышение энергетической эффективности"	***706***	***07***	***01***	***13 4 00 00000***		***3000***	***3000***
Основное мероприятие "Организация учета энергетических ресурсов в бюджетной сфере"	706	07	01	13 4 01 00000		3000	3000
Установка приборов учета в муниципальных учреждениях	706	07	01	13 4 01 92000		3000	3000
Субсидии бюджетным учреждениям	706	07	01	13 4 01 92000	610	3000	3000
Общее образование	**706**	**07**	**02**			**3738539**	**3599895**
Муниципальная программа "Образование Подольска"	**706**	**07**	**02**	**03 0 00 00000**		**3692789**	**3554395**
Подпрограмма "Общее образование"	***706***	***07***	***02***	***03 2 00 00000***		***3692789***	***3554395***
Основное мероприятие "Финансовое обеспечение деятельности образовательных организаций"	706	07	02	03 2 01 00000		3373046	3327990
Финансовое обеспечение государственных гарантий реализации прав граждан на получение общедоступного и бесплатного дошкольного, начального общего, основного общего, среднего общего образования в муниципальных общеобразовательных организациях в Московской области, обеспечение дополнительного образования детей в муниципальных общеобразовательных организациях в Московской области, включая расходы на оплату труда, приобретение учебников и учебных пособий, средств обучения, игр, игрушек (за исключением расходов на содержание зданий и оплату коммунальных услуг)	706	07	02	03 2 01 62200		2812028	2812028
Субсидии бюджетным учреждениям	706	07	02	03 2 01 62200	610	2812028	2812028
Финансовое обеспечение получения гражданами дошкольного, начального общего, основного общего, среднего общего образования в частных общеобразовательных организациях в Московской области, осуществляющих образовательную деятельность по имеющим государственную аккредитацию основным общеобразовательным программам, включая расходы на оплату труда, приобретение учебников и учебных пособий, средств обучения, игр, игрушек (за исключением расходов на содержание зданий и оплату коммунальных услуг)	706	07	02	03 2 01 62210		36595	36595
Субсидии некоммерческим организациям (за исключением государственных (муниципальных) учреждений)	706	07	02	03 2 01 62210	630	36595	36595
Расходы на обеспечение деятельности муниципальных учреждений	706	07	02	03 2 01 90059		443635	446415
Расходы на выплаты персоналу казенных учреждений	706	07	02	03 2 01 90059	110	19961	20180
Иные закупки товаров, работ и услуг для обеспечения государственных (муниципальных) нужд	706	07	02	03 2 01 90059	240	4387	4435
Субсидии бюджетным учреждениям	706	07	02	03 2 01 90059	610	419284	421797
Уплата налогов, сборов и иных платежей	706	07	02	03 2 01 90059	850	3	3
Укрепление материально-технической базы муниципальных учреждений	706	07	02	03 2 01 91800		80788	32952
Субсидии бюджетным учреждениям	706	07	02	03 2 01 91800	610	80788	32952
Основное мероприятие "Обеспечение мер социальной поддержки обучающихся в образовательных организациях"	706	07	02	03 2 03 00000		217012	211192
Частичная компенсация стоимости питания отдельным категориям обучающихся в муниципальных общеобразовательных организациях в Московской области и в частных общеобразовательных организациях в Московской области, осуществляющих образовательную деятельность по имеющим государственную аккредитацию основным общеобразовательным программам, обучающимся по очной форме обучения	706	07	02	03 2 03 62220		197775	197775
Субсидии бюджетным учреждениям	706	07	02	03 2 03 62220	610	197775	197775
Оплата расходов, связанных с компенсацией проезда к месту учебы и обратно отдельным категориям обучающихся по очной форме обучения муниципальных общеобразовательных организаций в Московской области	706	07	02	03 2 03 62230		390	390
Субсидии бюджетным учреждениям	706	07	02	03 2 03 62230	610	390	390
Реализация мер социальной поддержки и социального обеспечения детей-сирот и детей, оставшихся без попечения родителей, а также лиц из их числа в муниципальных и частных организациях в Московской области для детей-сирот и детей, оставшихся без попечения родителей	706	07	02	03 2 03 62240		4248	4402
Иные закупки товаров, работ и услуг для обеспечения государственных (муниципальных) нужд	706	07	02	03 2 03 62240	240	3815	3884
Социальные выплаты гражданам, кроме публичных нормативных социальных выплат	706	07	02	03 2 03 62240	320	433	518
Приобретение автобусов для доставки обучающихся в общеобразовательные организации в Московской области, расположенные в сельских населенных пунктах	706	07	02	03 2 03 S2260		6300	0
Субсидии бюджетным учреждениям	706	07	02	03 2 03 S2260	610	6300	0
Обеспечение подвоза обучающихся к месту обучения в муниципальные общеобразовательные организации в Московской области, расположенные в сельских населенных пунктах	706	07	02	03 2 03 S2270		8299	8625
Субсидии бюджетным учреждениям	706	07	02	03 2 03 S2270	610	8299	8625
Основное мероприятие "Повышение социального и профессионального статусов педагогических работников"	706	07	02	03 2 05 00000		2565	2565
Меры материального стимулирования молодых специалистов муниципальных образовательных организаций	706	07	02	03 2 05 91200		2565	2565
Субсидии бюджетным учреждениям	706	07	02	03 2 05 91200	610	2565	2565
Основное мероприятие "Развитие инновационной инфраструктуры общего образования, в том числе через создание сети школ в виде региональных инновационных площадок, реализующих инновационные проекты и программы для отработки новых технологий и содержания обучения и воспитания через конкурсную поддержку школьных инициатив и сетевых проектов"	706	07	02	03 2 06 00000		600	600
Закупка оборудования для общеобразовательных организаций муниципальных образований Московской области - победителей областного конкурса на присвоение статуса Региональной инновационной площадки Московской области	706	07	02	03 2 06 S2310		600	600
Субсидии бюджетным учреждениям	706	07	02	03 2 06 S2310	610	600	600
Основное мероприятие "Федеральный проект "Современная школа"	706	07	02	03 2 E1 00000		99566	12048
Мероприятия по проведению капитального ремонта в муниципальных общеобразовательных организациях в Московской области	706	07	02	03 2 E1 S2340		99566	12048
Субсидии бюджетным учреждениям	706	07	02	03 2 E1 S2340	610	99566	12048
"Социальная защита"	**706**	**07**	**02**	**04 0 00 00000**		**3750**	**3500**
Подпрограмма "Доступная среда"	***706***	***07***	***02***	***04 1 00 00000***		***3750***	***3500***

Основное мероприятие "Создание безбарьерной среды для инвалидов и маломобильных групп населения на приоритетных объектах социальной, транспортной и инженерной инфраструктур"	706	07	02	04 1 01 00000		3750	3500
Создание безбарьерной среды в муниципальных учреждениях социально-культурной сферы	706	07	02	04 1 01 90291		3500	3500
Субсидии бюджетным учреждениям	706	07	02	04 1 01 90291	610	3500	3500
Мероприятия по созданию в дошкольных образовательных, общеобразовательных организациях, организациях дополнительного образования детей (в том числе в организациях, осуществляющих образовательную деятельность по адаптированным основным общеобразовательным программам) условий для получения детьми-инвалидами качественного образования	706	07	02	04 1 01 L0272		250	0
Субсидии бюджетным учреждениям	706	07	02	04 1 01 L0272	610	250	0
Муниципальная программа "Спорт Подольска"	**706**	**07**	**02**	**05 0 00 00000**		**33000**	**33000**
Подпрограмма "Проектирование, строительство, реконструкция, модернизация и капитальный ремонт объектов спорта, плоскостных спортивных сооружений Подольска"	***706***	***07***	***02***	***05 3 00 00000***		***33000***	***33000***
Основное мероприятие "Устройство площадок спортивных для спортивных игр на открытом воздухе (универсальная площадка, гимнастический городок, беговая дорожка, прыжковая яма)"	706	07	02	05 3 03 00000		33000	33000
Устройство спортивных площадок муниципальных учреждений	706	07	02	05 3 03 92300		33000	33000
Субсидии бюджетным учреждениям	706	07	02	05 3 03 92300	610	33000	33000
Муниципальная программа "Содержание и развитие инженерной инфраструктуры и энергоэффективности"	**706**	**07**	**02**	**13 0 00 00000**		**4000**	**4000**
Подпрограмма "Энергосбережение и повышение энергетической эффективности"	***706***	***07***	***02***	***13 4 00 00000***		***4000***	***4000***
Основное мероприятие "Организация учета энергетических ресурсов в бюджетной сфере"	706	07	02	13 4 01 00000		4000	4000
Установка приборов учета в муниципальных учреждениях	706	07	02	13 4 01 92000		4000	4000
Субсидии бюджетным учреждениям	706	07	02	13 4 01 92000	610	4000	4000
Муниципальная программа "Цифровой Подольск"	**706**	**07**	**02**	**15 0 00 00000**		**5000**	**5000**
Подпрограмма "Развитие информационной и технической инфраструктуры экосистемы цифровой экономики Городского округа Подольск Московской области"	***706***	***07***	***02***	***15 1 00 00000***		***5000***	***5000***
Основное мероприятие "Внедрение информационных технологий для повышения качества и доступности образовательных услуг населению Московской области"	706	07	02	15 1 05 00000		5000	5000
Обеспечение современными аппаратно-программными комплексами общеобразовательных организаций в Московской области	706	07	02	15 1 05 S2490		5000	5000
Иные закупки товаров, работ и услуг для обеспечения государственных (муниципальных) нужд	706	07	02	15 1 05 S2490	240	5000	5000
Дополнительное образование детей	**706**	**07**	**03**			**75553**	**75220**
Муниципальная программа "Образование Подольска"	**706**	**07**	**03**	**03 0 00 00000**		**75553**	**75220**
Подпрограмма "Дополнительное образование, воспитание и психолого-социальное сопровождение детей"	***706***	***07***	***03***	***03 3 00 00000***		***75553***	***75220***
Основное мероприятие "Реализация комплекса мер, обеспечивающих развитие системы дополнительного образования детей"	706	07	03	03 3 01 00000		75393	75060
Расходы на обеспечение деятельности муниципальных учреждений	706	07	03	03 3 01 90059		74393	75060
Субсидии бюджетным учреждениям	706	07	03	03 3 01 90059	610	74393	75060
Укрепление материально-технической базы муниципальных учреждений	706	07	03	03 3 01 91800		1000	0
Субсидии бюджетным учреждениям	706	07	03	03 3 01 91800	610	1000	0
Основное мероприятие "Реализация "пилотных проектов" обновления содержания и технологий дополнительного образования, воспитания, психолого-педагогического сопровождения детей"	706	07	03	03 3 05 00000		160	160
Закупка оборудования для организаций дополнительного образования муниципальных образований Московской области – победителей областного конкурса на присвоение статуса Региональной инновационной площадки Московской области	706	07	03	03 3 05 S2480		160	160
Субсидии бюджетным учреждениям	706	07	03	03 3 05 S2480	610	160	160
Молодежная политика	**706**	**07**	**07**			**18879**	**19087**
Муниципальная программа "Молодежь Подольска"	**706**	**07**	**07**	**06 0 00 00000**		**18879**	**19087**
Подпрограмма "Организация оздоровления, отдыха и занятости детей, подростков и молодежи"	***706***	***07***	***07***	***06 3 00 00000***		***18879***	***19087***
Основное мероприятие "Организация отдыха и оздоровления детей и подростков, трудовой занятости несовершеннолетних в период школьных каникул"	706	07	07	06 3 02 00000		18879	19087
Организация трудовой занятости несовершеннолетних в период школьных каникул	706	07	07	06 3 02 93100		7407	7489
Субсидии бюджетным учреждениям	706	07	07	06 3 02 93100	610	7407	7489
Организация летних оздоровительных лагерей с дневным пребыванием на базе общеобразовательных организаций	706	07	07	06 3 02 93300		11472	11598
Субсидии бюджетным учреждениям	706	07	07	06 3 02 93300	610	11472	11598
Другие вопросы в области образования	**706**	**07**	**09**			**154215**	**155547**
Муниципальная программа "Образование Подольска"	**706**	**07**	**09**	**03 0 00 00000**		**154165**	**155497**
Подпрограмма "Дошкольное образование"	***706***	***07***	***09***	***03 1 00 00000***		***170***	***170***
Основное мероприятие "Повышение социального и профессионального статусов педагогических работников"	706	07	09	03 1 05 00000		170	170
Организация и проведение мероприятий	706	07	09	03 1 05 91300		170	170
Иные закупки товаров, работ и услуг для обеспечения государственных (муниципальных) нужд	706	07	09	03 1 05 91300	240	15	15
Премии и гранты	706	07	09	03 1 05 91300	350	155	155
Подпрограмма "Общее образование"	***706***	***07***	***09***	***03 2 00 00000***		***1700***	***1700***
Основное мероприятие "Повышение социального и профессионального статусов педагогических работников"	706	07	09	03 2 05 00000		1700	1700
Организация и проведение мероприятий	706	07	09	03 2 05 91300		1700	1700
Иные закупки товаров, работ и услуг для обеспечения государственных (муниципальных) нужд	706	07	09	03 2 05 91300	240	700	700
Премии и гранты	706	07	09	03 2 05 91300	350	800	800
Иные выплаты населению	706	07	09	03 2 05 91300	360	200	200
Подпрограмма "Дополнительное образование, воспитание и психолого-социальное сопровождение детей"	***706***	***07***	***09***	***03 3 00 00000***		***4630***	***4630***
Основное мероприятие "Реализация мер, направленных на воспитание детей, формирование здорового образа жизни"	706	07	09	03 3 04 00000		1670	1670
Организация и проведение мероприятий	706	07	09	03 3 04 91300		1670	1670
Иные закупки товаров, работ и услуг для обеспечения государственных (муниципальных) нужд	706	07	09	03 3 04 91300	240	1670	1670
Основное мероприятие "Поддержка детей и молодежи, проявивших способности в области образования и науки"	706	07	09	03 3 06 00000		1620	1620
Организация и проведение мероприятий	706	07	09	03 3 06 91300		1620	1620
Иные закупки товаров, работ и услуг для обеспечения государственных (муниципальных) нужд	706	07	09	03 3 06 91300	240	1550	1550
Премии и гранты	706	07	09	03 3 06 91300	350	70	70
Основное мероприятие "Развитие системы конкурсных мероприятий, направленных на выявление и поддержку талантливых детей и молодежи"	706	07	09	03 3 07 00000		210	210
Организация и проведение мероприятий	706	07	09	03 3 07 91300		210	210
Иные закупки товаров, работ и услуг для обеспечения государственных (муниципальных) нужд	706	07	09	03 3 07 91300	240	210	210
Основное мероприятие "Реализация мероприятий, направленных на пропаганду правил безопасного поведения на дорогах и улицах"	706	07	09	03 3 09 00000		30	30
Организация и проведение мероприятий	706	07	09	03 3 09 91300		30	30
Иные закупки товаров, работ и услуг для обеспечения государственных (муниципальных) нужд	706	07	09	03 3 09 91300	240	30	30
Основное мероприятие "Обеспечение мероприятий"	706	07	09	03 3 11 00000		1100	1100
Организация и проведение мероприятий	706	07	09	03 3 11 91300		1100	1100
Иные закупки товаров, работ и услуг для обеспечения государственных (муниципальных) нужд	706	07	09	03 3 11 91300	240	1100	1100
Подпрограмма "Обеспечивающая подпрограмма"	***706***	***07***	***09***	***03 4 00 00000***		***147665***	***148997***
Основное мероприятие "Создание условий для реализации полномочий органов местного самоуправления Городского округа Подольск"	706	07	09	03 4 01 00000		29831	29868
Обеспечение деятельности органов местного самоуправления	706	07	09	03 4 01 90011		27821	27858
Расходы на выплаты персоналу государственных (муниципальных) органов	706	07	09	03 4 01 90011	120	24460	24460
Иные закупки товаров, работ и услуг для обеспечения государственных (муниципальных) нужд	706	07	09	03 4 01 90011	240	3360	3397
Уплата налогов, сборов и иных платежей	706	07	09	03 4 01 90011	850	1	1
Меры материального стимулирования лицам, обучающимся в образовательных организациях по договору о целевом обучении	706	07	09	03 4 01 91700		2010	2010
Стипендии	706	07	09	03 4 01 91700	340	2010	2010
Основное мероприятие "Методическое, информационное, бухгалтерское сопровождение и мониторинг реализации муниципальной программы, техническое обслуживание организаций системы образования"	706	07	09	03 4 02 00000		117834	119129
Расходы на обеспечение деятельности муниципальных учреждений	706	07	09	03 4 02 90059		117834	119129
Субсидии бюджетным учреждениям	706	07	09	03 4 02 90059	610	117834	119129
Муниципальная программа "Муниципальное управление"	**706**	**07**	**09**	**12 0 00 00000**		**50**	**50**
Подпрограмма "Развитие муниципальной службы"	***706***	***07***	***09***	***12 2 00 00000***		***50***	***50***
Основное мероприятие "Совершенствование профессионального развития муниципальных служащих"	706	07	09	12 2 04 00000		50	50
Обеспечение деятельности органов местного самоуправления	706	07	09	12 2 04 90011		50	50
Иные закупки товаров, работ и услуг для обеспечения государственных (муниципальных) нужд	706	07	09	12 2 04 90011	240	50	50
Социальная политика	**706**	**10**				**136247**	**136247**
Социальное обеспечение населения	**706**	**10**	**03**			**3**	**3**
"Жилище"	**706**	**10**	**03**	**09 0 00 00000**		**3**	**3**
Подпрограмма "Социальная ипотека"	***706***	***10***	***03***	***09 6 00 00000***		***3***	***3***
Основное мероприятие "Оказание государственной поддержки в сфере ипотечного жилищного кредитования"	706	10	03	09 6 01 00000		3	3
Компенсация оплаты основного долга по ипотечному жилищному кредиту	706	10	03	09 6 01 S0220		3	3
Социальные выплаты гражданам, кроме публичных нормативных социальных выплат	706	10	03	09 6 01 S0220	320	3	3
Охрана семьи и детства	**706**	**10**	**04**			**136244**	**136244**
Муниципальная программа "Образование Подольска"	**706**	**10**	**04**	**03 0 00 00000**		**136244**	**136244**
Подпрограмма "Дошкольное образование"	***706***	***10***	***04***	***03 1 00 00000***		***136244***	***136244***
Основное мероприятие "Финансовое обеспечение реализации прав граждан на получение общедоступного и бесплатного дошкольного образования"	706	10	04	03 1 03 00000		136244	136244
Выплата компенсации родительской платы за присмотр и уход за детьми, осваивающими образовательные программы дошкольного образования в организациях Московской области, осуществляющих образовательную деятельность	706	10	04	03 1 03 62140		136244	136244
Иные закупки товаров, работ и услуг для государственных (муниципальных) нужд	706	10	04	03 1 03 62140	240	1349	1349
Публичные нормативные социальные выплаты гражданам	706	10	04	03 1 03 62140	310	134895	134895
Комитет по культуре и туризму Администрации Городского округа Подольск	**707**					**1099639**	**1280700,97**
Образование	**707**	**07**				**215414**	**356955**
Дополнительное образование детей	**707**	**07**	**03**			**215414**	**356955**
Муниципальная программа "Культура Подольска"	**707**	**07**	**03**	**02 0 00 00000**		**215414**	**356955**
Подпрограмма "Развитие общеразвивающего и предпрофессионального образования на базе муниципальных учреждений дополнительного образования сферы культуры"	***707***	***07***	***03***	***02 8 00 00000***		***215414***	***356955***
Основное мероприятие "Реализация комплекса мер, обеспечивающих развитие системы дополнительного образования в сфере культуры"	707	07	03	02 8 01 00000		215414	216435
Расходы на обеспечение деятельности муниципальных учреждений	707	07	03	02 8 01 90059		215414	216435
Субсидии бюджетным учреждениям	707	07	03	02 8 01 90059	610	215414	216435
Основное мероприятие "Федеральный проект "Культурная среда"	707	07	03	02 8 A1 00000		0	140520
Приобретение музыкальных инструментов для муниципальных организаций дополнительного образования Московской области, осуществляющих деятельность в сфере культуры	707	07	03	02 8 A1 S0480		0	7996
Субсидии бюджетным учреждениям	707	07	03	02 8 A1 S0480	610	0	7996
Мероприятия по проведению капитального ремонта и технического переоснащения муниципальных организаций дополнительного образования детей в Московской области, осуществляющих деятельность в сфере культуры	707	07	03	02 8 A1 S2360		0	132524
Субсидии бюджетным учреждениям	707	07	03	02 8 A1 S2360	610	0	132524
Культура, кинематография	**707**	**08**				**884225**	**923745,97**
Культура	**707**	**08**	**01**			**873844**	**913361,97**
Муниципальная программа "Культура Подольска"	**707**	**08**	**01**	**02 0 00 00000**		**872474**	**911991,97**
Подпрограмма "Сохранение, использование, популяризация объектов культурного наследия, находящихся в собственности Городского округа Подольск"	***707***	***08***	***01***	***02 1 00 00000***		***1300***	***1300***
Основное мероприятие "Сохранение объектов культурного наследия"	707	08	01	02 1 01 00000		1300	1300
Мероприятия по сохранению объектов культурного наследия	707	08	01	02 1 01 91003		1300	1300
Субсидии бюджетным учреждениям	707	08	01	02 1 01 91003	610	1300	1300
Подпрограмма "Развитие музейного дела"	***707***	***08***	***01***	***02 2 00 00000***		***94745***	***90090***
Основное мероприятие "Обеспечение выполнения функций муниципальных музеев"	707	08	01	02 2 01 00000		94745	90090
Расходы на обеспечение деятельности муниципальных учреждений	707	08	01	02 2 01 90059		89500	90090
Субсидии бюджетным учреждениям	707	08	01	02 2 01 90059	610	89500	90090
Укрепление материально-технической базы муниципальных учреждений	707	08	01	02 2 01 91800		5245	0
Субсидии бюджетным учреждениям	707	08	01	02 2 01 91800	610	5245	0
Подпрограмма "Развитие библиотечного дела"	***707***	***08***	***01***	***02 3 00 00000***		***112400***	***116200***
Основное мероприятие "Организация библиотечного обслуживания населения муниципальными библиотеками"	707	08	01	02 3 01 00000		112400	116200
Расходы на обеспечение деятельности муниципальных учреждений	707	08	01	02 3 01 90059		109400	113200
Субсидии бюджетным учреждениям	707	08	01	02 3 01 90059	610	109400	113200
Укрепление материально-технической базы муниципальных учреждений	707	08	01	02 3 01 91800		3000	3000
Субсидии бюджетным учреждениям	707	08	01	02 3 01 91800	610	3000	3000
Подпрограмма "Развитие самодеятельного творчества и поддержка основных форм культурно-досуговой деятельности"	***707***	***08***	***01***	***02 4 00 00000***		***634245***	***674291,97***
Основное мероприятие "Оказание муниципальных услуг по обеспечению творческой самореализации граждан, проведению культурно-массовых мероприятий, содержание имущества учреждений клубного типа"	707	08	01	02 4 01 00000		512120	518802
Расходы на обеспечение деятельности муниципальных учреждений	707	08	01	02 4 01 90059		512120	517802
Субсидии бюджетным учреждениям	707	08	01	02 4 01 90059	610	503820	509400
Субсидии автономным учреждениям	707	08	01	02 4 01 90059	620	8300	8402
Укрепление материально-технической базы муниципальных учреждений	707	08	01	02 4 01 91800		0	1000
Субсидии бюджетным учреждениям	707	08	01	02 4 01 91800	610	0	1000
Основное мероприятие "Проведение городских культурно-массовых мероприятий, фестивалей, конкурсов проводимых Комитетом по культуре и туризму Администрации Городского округа и муниципальными учреждениями сферы культуры"	707	08	01	02 4 02 00000		26044,81	31599,4
Организация и проведение мероприятий	707	08	01	02 4 02 91300		26044,81	31599,4
Иные закупки товаров, работ и услуг для обеспечения государственных (муниципальных) нужд	707	08	01	02 4 02 91300	240	24044,81	6599,4
Субсидии бюджетным учреждениям	707	08	01	02 4 02 91300	610	2000	25000
Основное мероприятие "Обеспечение деятельности муниципальных театрально-концертных учреждений"	707	08	01	02 4 03 00000		81370	79760
Расходы на обеспечение деятельности муниципальных учреждений	707	08	01	02 4 03 90059		76837	79760
Субсидии бюджетным учреждениям	707	08	01	02 4 03 90059	610	76837	79760
Укрепление материально-технической базы муниципальных учреждений	707	08	01	02 4 03 91800		4533	0
Субсидии бюджетным учреждениям	707	08	01	02 4 03 91800	610	4533	0
Основное мероприятие "Федеральный проект "Культурная среда"	707	08	01	02 4 A1 00000		14710,19	44130,57
Проведение капитального ремонта, технического переоснащения и благоустройство территорий объектов культуры, находящихся в собственности муниципальных образований Московской области	707	08	01	02 4 A1 S0080		14710,19	44130,57

Субсидии бюджетным учреждениям	707	08	01	02 4 A1 S0080	610	14710,19	44130,57
Подпрограмма "Развитие парковых территорий, парков культуры и отдыха"	***707***	***08***	***01***	***02 5 00 00000***		***29184***	***29510***
Основное мероприятие "Развитие парков культуры и отдыха, создание комфортных условий для отдыха населения, повышение качества рекреационных услуг для населения"	707	08	01	02 5 01 00000		29184	29510
Обеспечение деятельности муниципальных учреждений	707	08	01	02 5 01 90059		29184	29510
Субсидии бюджетным учреждениям	707	08	01	02 5 01 90059	610	29184	29510
Подпрограмма "Создание условий для эффективного развития туризма"	***707***	***08***	***01***	***02 7 00 00000***		***600***	***600***
Основное мероприятие "Развитие рынка туристических услуг, развитие внутреннего и въездного туризма в Городском округе Подольск"	707	08	01	02 7 01 00000		600	600
Организация и проведение мероприятий	707	08	01	02 7 01 91300		600	600
Субсидии бюджетным учреждениям	707	08	01	02 7 01 91300	610	600	600
Муниципальная программа "Социальная защита"	**707**	**08**	**01**	**04 0 00 00000**		**1000**	**1000**
Подпрограмма "Доступная среда"	***707***	***08***	***01***	***04 1 00 00000***		***1000***	***1000***
Основное мероприятие "Создание безбарьерной среды для инвалидов и маломобильных групп населения на приоритетных объектах социальной, транспортной и инженерной инфраструктур"	707	08	01	04 1 01 00000		1000	1000
Создание безбарьерной среды в муниципальных учреждениях социально-культурной сферы	707	08	01	04 1 01 90291		1000	1000
Субсидии бюджетным учреждениям	707	08	01	04 1 01 90291	610	1000	1000
Муниципальная программа "Содержание и развитие инженерной инфраструктуры и энергоэффективности"	**707**	**08**	**01**	**13 0 00 00000**		**370**	**370**
Подпрограмма "Энергосбережение и повышение энергетической эффективности"	***707***	***08***	***01***	***13 4 00 00000***		***370***	***370***
Основное мероприятие "Организация учета энергетических ресурсов в бюджетной сфере"	707	08	01	13 4 01 00000		370	370
Установка приборов учета в муниципальных учреждениях	707	08	01	13 4 01 92000		370	370
Субсидии бюджетным учреждениям	707	08	01	13 4 01 92000	610	370	370
Другие вопросы в области культуры, кинематографии	**707**	**08**	**04**			**10381**	**10384**
Муниципальная программа "Культура Подольска"	**707**	**08**	**04**	**02 0 00 00000**		**10381**	**10384**
Подпрограмма "Обеспечивающая подпрограмма"	***707***	***08***	***04***	***02 9 00 00000***		***10381***	***10384***
Основное мероприятие "Создание условий для реализации полномочий органов местного самоуправления"	707	08	04	02 9 01 00000		10381	10384
Обеспечение деятельности органов местного самоуправления	707	08	04	02 9 01 90011		10381	10384
Расходы на выплаты персоналу муниципальных органов	707	08	04	02 9 01 90011	120	9763	9763
Иные закупки товаров, работ и услуг для обеспечения государственных (муниципальных) нужд	707	08	04	02 9 01 90011	240	617	620
Уплата налогов, сборов и иных платежей	707	08	04	02 9 01 90011	850	1	1
Комитет по физической культуре и спорту Администрации Городского округа Подольск	**710**					**608526**	**614660**
Физическая культура и спорт	**710**	**11**				**608526**	**614660**
Физическая культура	**710**	**11**	**01**			**589622**	**595748**
Муниципальная программа "Социальная защита"	**710**	**11**	**01**	**04 0 00 00000**		**600**	**600**
Подпрограмма "Доступная среда"	***710***	***11***	***01***	***04 1 00 00000***		***600***	***600***
Основное мероприятие "Создание безбарьерной среды для инвалидов и маломобильных групп населения на приоритетных объектах социальной, транспортной и инженерной инфраструктур"	710	11	01	04 1 01 00000		600	600
Создание безбарьерной среды в муниципальных учреждениях социально-культурной сферы	710	11	01	04 1 01 90291		600	600
Субсидии бюджетным учреждениям	710	11	01	04 1 01 90291	610	600	600
Муниципальная программа "Спорт Подольска"	**710**	**11**	**01**	**05 0 00 00000**		**588368**	**594508**
Подпрограмма "Развитие физической культуры и спорта Подольска"	***710***	***11***	***01***	***05 1 00 00000***		***270959***	***273924***
Основное мероприятие "Увеличение количества жителей Городского округа Подольска Московской области, систематически занимающихся физической культурой и спортом"	710	11	01	05 1 01 00000		270959	273924
Расходы на обеспечение деятельности муниципальных учреждений	710	11	01	05 1 01 90059		254169	256965
Субсидии бюджетным учреждениям	710	11	01	05 1 01 90059	610	254169	256965
Организация и проведение мероприятий	710	11	01	05 1 01 91300		15790	15959
Расходы на выплаты персоналу казенных учреждений	710	11	01	05 1 01 91300	110	2615	2643
Иные закупки товаров, работ и услуг для обеспечения государственных (муниципальных) нужд	710	11	01	05 1 01 91300	240	12830	12971
Премии и гранты	710	11	01	05 1 01 91300	350	345	345
Укрепление материально-технической базы муниципальных учреждений	710	11	01	05 1 01 91800		1000	1000
Субсидии бюджетным учреждениям	710	11	01	05 1 01 91800	610	1000	1000
Подпрограмма "Подготовка спортивного резерва"	***710***	***11***	***01***	***05 2 00 00000***		***317409***	***320584***
Основное мероприятие "Обеспечение деятельности организаций подготовки спортивного резерва"	710	11	01	05 2 01 00000		317409	320584
Расходы на обеспечение деятельности муниципальных учреждений	710	11	01	05 2 01 90059		315672	319144
Субсидии бюджетным учреждениям	710	11	01	05 2 01 90059	610	315672	319144
Укрепление материально-технической базы муниципальных учреждений	710	11	01	05 2 01 91800		1737	1440
Субсидии бюджетным учреждениям	710	11	01	05 2 01 91800	610	1737	1440
Муниципальная программа "Содержание и развитие инженерной инфраструктуры и энергоэффективности"	**710**	**11**	**01**	**13 0 00 00000**		**654**	**640**
Подпрограмма "Энергосбережение и повышение энергетической эффективности"	***710***	***11***	***01***	***13 4 00 00000***		***654***	***640***
Основное мероприятие "Организация учета энергетических ресурсов в бюджетной сфере"	710	11	01	13 4 01 00000		654	640
Установка приборов учета в муниципальных учреждениях	710	11	01	13 4 01 92000		654	640
Субсидии бюджетным учреждениям	710	11	01	13 4 01 92000	610	654	640
Массовый спорт	**710**	**11**	**02**			**8700**	**8700**
Муниципальная программа "Спорт Подольска"	**710**	**11**	**02**	**05 0 00 00000**		**8700**	**8700**
Подпрограмма "Развитие физической культуры и спорта Подольска"	***710***	***11***	***02***	***05 1 00 00000***		***8700***	***8700***
Основное мероприятие "Реализация мероприятий по внедрению Всероссийского физкультурно-спортивного комплекса "Готов к труду и обороне" (ГТО)	710	11	02	05 1 02 00000		8700	8700
Расходы на обеспечение деятельности муниципальных учреждений	710	11	02	05 1 02 90059		8700	8700
Субсидии бюджетным учреждениям	710	11	02	05 1 02 90059	610	8700	8700
Другие вопросы в области физической культуры и спорта	**710**	**11**	**05**			**10204**	**10212**
Муниципальная программа "Спорт Подольска"	**710**	**11**	**05**	**05 0 00 00000**		**10204**	**10212**
Подпрограмма "Обеспечивающая подпрограмма"	***710***	***11***	***05***	***05 4 00 00000***		***10204***	***10212***
Основное мероприятие "Создание условий для реализации полномочий органов местного самоуправления Городского округа Подольск"	710	11	05	05 4 01 00000		10204	10212
Обеспечение деятельности органов местного самоуправления	710	11	05	05 4 01 90011		10204	10212
Расходы на выплаты персоналу государственных (муниципальных) органов	710	11	05	05 4 01 90011	120	9477	9477
Иные закупки товаров, работ и услуг для обеспечения государственных (муниципальных) нужд	710	11	05	05 4 01 90011	240	726	734
Уплата налогов, сборов и иных платежей	710	11	05	05 4 01 90011	850	1	1
Избирательная комиссия муниципального образования "Городской округ Подольск Московской области"	**731**					**5223**	**5223**
Общегосударственные вопросы	**731**	**01**				**5223**	**5223**
Обеспечение проведения выборов и референдумов	**731**	**01**	**07**			**5223**	**5223**
Руководство и управление в сфере установленных функций органов государственной власти субъектов РФ и органов местного самоуправления	**731**	**01**	**07**	**95 0 00 00000**		**5223**	**5223**
Центральный аппарат	731	01	07	95 0 00 04000		2261	2261
Расходы на выплаты персоналу государственных (муниципальных) органов	731	01	07	95 0 00 04000	120	2007	2007
Иные закупки товаров, работ и услуг для обеспечения государственных (муниципальных) нужд	731	01	07	95 0 00 04000	240	234	234
Уплата налогов, сборов и иных платежей	731	01	07	95 0 00 04000	850	20	20
Члены избирательной комиссии муниципального образования	731	01	07	95 0 00 06000		2962	2962
Расходы на выплаты персоналу государственных (муниципальных) органов	731	01	07	95 0 00 06000	120	2962	2962
Комитет по дорожному хозяйству и транспорту Администрации Городского округа Подольск	**742**					**833606**	**1035140**
Национальная безопасность и правоохранительная деятельность	**742**	**03**				**4304**	**4351**
Защита населения и территории от чрезвычайных ситуаций природного и техногенного характера, гражданская оборона	**742**	**03**	**09**			**4304**	**4351**
Муниципальная программа "Безопасность Подольска"	**742**	**03**	**09**	**08 0 00 00000**		**4304**	**4351**
Подпрограмма "Снижение рисков и смягчение последствий чрезвычайных ситуаций природного и техногенного характера"	***742***	***03***	***09***	***08 2 00 00000***		***4304***	***4351***
Основное мероприятие "Обеспечение безопасности людей на водных объектах"	742	03	09	08 2 02 00000		4304	4351
Мероприятия по обеспечению безопасности населения на водных объектах	742	03	09	08 2 02 91106		4304	4351
Иные закупки товаров, работ и услуг для обеспечения государственных (муниципальных) нужд	742	03	09	08 2 02 91106	240	1532	1549
Субсидии бюджетным учреждениям	742	03	09	08 2 02 91106	610	2772	2802
Национальная экономика	**742**	**04**				**497681**	**505837**
Лесное хозяйство	**742**	**04**	**07**			**1883**	**1904**
Муниципальная программа "Формирование современной комфортной городской среды"	**742**	**04**	**07**	**10 0 00 00000**		**1883**	**1904**
Подпрограмма "Экология и окружающая среда"	***742***	***04***	***07***	***10 4 00 00000***		***1883***	***1904***
Основное мероприятие "Лесопарки"	742	04	07	10 4 04 00000		1883	1904
Мероприятия по охране лесов	742	04	07	10 4 04 93220		1883	1904
Субсидии бюджетным учреждениям	742	04	07	10 4 04 93220	610	1883	1904
Транспорт	**742**	**04**	**08**			**112360**	**120203**
Муниципальная программа "Муниципальное управление"	**742**	**04**	**08**	**12 0 00 00000**		**25**	**25**
Подпрограмма "Развитие муниципальной службы"	***742***	***04***	***08***	***12 2 00 00000***		***25***	***25***
Основное мероприятие "Совершенствование профессионального развития муниципальных служащих"	742	04	08	12 2 04 00000		25	25
Обеспечение деятельности органов местного самоуправления	742	04	08	12 2 04 90011		25	25
Иные закупки товаров, работ и услуг для обеспечения государственных (муниципальных) нужд	742	04	08	12 2 04 90011	240	25	25
Муниципальная программа "Развитие и функционирование дорожно-транспортного комплекса Подольска"	**742**	**04**	**08**	**14 0 00 00000**		**112335**	**120178**
Подпрограмма "Развитие и функционирование транспортного комплекса"	***742***	***04***	***08***	***14 3 00 00000***		***101469***	***109301***
Основное мероприятие "Организация транспортного обслуживания населения"	742	04	08	14 3 01 00000		101469	109301
Иные расходы для обеспечения государственных (муниципальных) нужд	742	04	08	14 3 01 90463		46,999	46,999
Иные закупки товаров, работ и услуг для обеспечения государственных (муниципальных) нужд	742	04	08	14 3 01 90463	240	46,999	46,999
Организация транспортного обслуживания населения автомобильным транспортом в соответствии с муниципальными контрактами на оказание услуг по перевозке пассажиров	742	04	08	14 3 01 91230		0,001	0,001
Иные закупки товаров, работ и услуг для обеспечения государственных (муниципальных) нужд	742	04	08	14 3 01 91230	240	0,001	0,001
Софинансирование расходов на организацию транспортного обслуживания населения по муниципальным маршрутам регулярных перевозок по регулируемым тарифам	742	04	08	14 3 01 S1570		101422	109254
Иные закупки товаров, работ и услуг для обеспечения государственных (муниципальных) нужд	742	04	08	14 3 01 S1570	240	101422	109254
Подпрограмма "Обеспечивающая подпрограмма"	***742***	***04***	***08***	***14 5 00 00000***		***10866***	***10877***
Основное мероприятие "Создание условий для реализации полномочий органов местного самоуправления Городского округа Подольск"	742	04	08	14 5 01 00000		10866	10877
Обеспечение деятельности органов местного самоуправления	742	04	08	14 5 01 90011		10866	10877
Расходы на выплаты персоналу государственных (муниципальных) органов	742	04	08	14 5 01 90011	120	9765	9765
Иные закупки товаров, работ и услуг для обеспечения государственных (муниципальных) нужд	742	04	08	14 5 01 90011	240	1096	1107
Уплата налогов, сборов и иных платежей	742	04	08	14 5 01 90011	850	5	5
Дорожное хозяйство (дорожные фонды)	**742**	**04**	**09**			**383438**	**383730**
Муниципальная программа "Формирование современной комфортной городской среды"	**742**	**04**	**09**	**10 0 00 00000**		**1899**	**1919**
Подпрограмма "Комфортная городская среда"	***742***	***04***	***09***	***10 1 00 00000***		***1899***	***1919***
Федеральный проект "Формирование комфортной городской среды"	742	04	09	10 1 F2 00000		1899	1919
Приобретение коммунальной техники	742	04	09	10 1 F2 S1360		1899	1919
Иные закупки товаров, работ и услуг для обеспечения государственных (муниципальных) нужд	742	04	09	10 1 F2 S1360	240	1899	1919
Муниципальная программа "Развитие и функционирование дорожно-транспортного комплекса Подольска"	**742**	**04**	**09**	**14 0 00 00000**		**381539**	**381811**
Подпрограмма "Содержание и ремонт автомобильных дорог общего пользования местного значения, дворовых территорий многоквартирных домов, проездов к дворовым территориям многоквартирных домов, внутриквартальных дорог"	***742***	***04***	***09***	***14 1 00 00000***		***345835***	***346010***
Основное мероприятие "Обеспечение устойчивого функционирования сети автомобильных дорог общего пользования местного значения"	742	04	09	14 1 03 00000		241835	241910
Обеспечение устойчивого функционирования сети автомобильных дорог общего пользования местного значения	742	04	09	14 1 03 91140		241835	241910
Иные закупки товаров, работ и услуг для обеспечения государственных (муниципальных) нужд	742	04	09	14 1 03 91140	240	140460	140500
Субсидии бюджетным учреждениям	742	04	09	14 1 03 91140	610	101166	101200
Уплата налогов, сборов и иных платежей	742	04	09	14 1 03 91140	850	209	210
Основное мероприятие "Ремонт дворовых территорий, тротуаров, внутриквартальных дорог"	742	04	09	14 1 04 00000		104000	104100
Ремонт дворовых территорий многоквартирных домов, проездов к дворовым территориям многоквартирных домов, тротуаров	742	04	09	14 1 04 92150		104000	104100
Иные закупки товаров, работ и услуг для обеспечения государственных (муниципальных) нужд	742	04	09	14 1 04 92150	240	104000	104100
Подпрограмма "Безопасность дорожного движения"	***742***	***04***	***09***	***14 2 00 00000***		***20919***	***20999***
Основное мероприятие "Повышение уровня эксплуатационного состояния опасных участков улично-дорожной сети"	742	04	09	14 2 01 00000		16108	16134
Мероприятия по повышению уровня эксплуатационного состояния опасных участков улично-дорожной сети	742	04	09	14 2 01 91160		16108	16134
Иные закупки товаров, работ и услуг для обеспечения государственных (муниципальных) нужд	742	04	09	14 2 01 91160	240	5230	5238
Субсидии бюджетным учреждениям	742	04	09	14 2 01 91160	610	10878	10896
Основное мероприятие "Создание условий для обеспечения безопасности дорожного движения"	742	04	09	14 2 02 00000		4811	4865
Мероприятия по повышению безопасности дорожного движения	742	04	09	14 2 02 92160		4811	4865
Иные закупки товаров, работ и услуг для обеспечения государственных (муниципальных) нужд	742	04	09	14 2 02 92160	240	3556	3596
Субсидии бюджетным учреждениям	742	04	09	14 2 02 92160	610	1255	1269
Подпрограмма "Обеспечивающая подпрограмма"	***742***	***04***	***09***	***14 5 00 00000***		***14785***	***14802***
Основное мероприятие "Обеспечение деятельности муниципальных учреждений Городского округа Подольск"	742	04	09	14 5 02 00000		14785	14802
Расходы на обеспечение деятельности муниципальных учреждений	742	04	09	14 5 02 90059		14785	14802
Расходы на выплаты персоналу казенных учреждений	742	04	09	14 5 02 90059	110	13264	13264
Иные закупки товаров, работ и услуг для обеспечения государственных (муниципальных) нужд	742	04	09	14 5 02 90059	240	1501	1518
Уплата налогов, сборов и иных платежей	742	04	09	14 5 02 90059	850	20	20
Жилищно-коммунальное хозяйство	**742**	**05**				**325978**	**519247**
Благоустройство	**742**	**05**	**03**			**325978**	**519247**
Муниципальная программа "Формирование современной комфортной городской среды"	**742**	**05**	**03**	**10 0 00 00000**		**304514**	**497766**
Подпрограмма "Комфортная городская среда"	***742***	***05***	***03***	***10 1 00 00000***		***304514***	***497766***
Основное мероприятие "Благоустройство общественных территорий"	742	05	03	10 1 01 00000		185426	207698
Осуществление переданных полномочий Московской области по организации проведения мероприятий по отлову и содержанию безнадзорных животных	742	05	03	10 1 01 60870		8995	8995
Иные закупки товаров, работ и услуг для обеспечения государственных (муниципальных) нужд	742	05	03	10 1 01 60870	240	8995	8995
Мероприятия по благоустройству и озеленению	742	05	03	10 1 01 90170		170357	192561
Иные закупки товаров, работ и услуг для обеспечения государственных (муниципальных) нужд	742	05	03	10 1 01 90170	240	64140	90175
Субсидии бюджетным учреждениям	742	05	03	10 1 01 90170	610	106217	102386
Прочие мероприятия по благоустройству	742	05	03	10 1 01 90180		6074	6142
Иные закупки товаров, работ и услуг для обеспечения государственных (муниципальных) нужд	742	05	03	10 1 01 90180	240	1095	1109

Субсидии бюджетным учреждениям	742	05	03	10 1 01 90180	610	4979	5033
Основное мероприятие "Приобретение и установка детских игровых площадок"	742	05	03	10 1 02 00000		10638	10755
Установка и содержание детского игрового и спортивного оборудования	742	05	03	10 1 02 90090		10638	10755
Иные закупки товаров, работ и услуг для обеспечения государственных (муниципальных) нужд	742	05	03	10 1 02 90090	240	10638	10755
Основное мероприятие "Благоустройство дворовых территорий"	742	05	03	10 1 03 00000		108450	79313
Комплексное благоустройство дворовых территорий	742	05	03	10 1 03 90091		108450	79313
Иные закупки товаров, работ и услуг для обеспечения государственных (муниципальных) нужд	742	05	03	10 1 03 90091	240	108450	79313
Федеральный проект "Формирование комфортной городской среды"	742	05	03	10 1 F2 00000		0	200000
Подготовка к празднованию юбилеев муниципальных образований Московской области	742	05	03	10 1 F2 61060		0	200000
Иные закупки товаров, работ и услуг для обеспечения государственных (муниципальных) нужд	742	05	03	10 1 F2 61060	240	0	200000
Муниципальная программа "Развитие и функционирование дорожно-транспортного комплекса Подольска"	**742**	**05**	**03**	**14 0 00 00000**		**21464**	**21481**
Подпрограмма "Содержание и ремонт автомобильных дорог общего пользования местного значения, дворовых территорий многоквартирных домов, проездов к дворовым территориям многоквартирных домов, внутриквартальных дорог"	***742***	***05***	***03***	***14 1 00 00000***		**19895**	**19895**
Основное мероприятие "Ремонт дворовых территорий, тротуаров, внутриквартальных дорог"	742	05	03	14 1 04 00000		19895	19895
Ремонт внутриквартальных дорог	742	05	03	14 1 04 91150		19895	19895
Иные закупки товаров, работ и услуг для обеспечения государственных (муниципальных) нужд	742	05	03	14 1 04 91150	240	19895	19895
Подпрограмма "Развитие и функционирование транспортного комплекса"	***742***	***05***	***03***	***14 3 00 00000***		***1569***	***1586***
Основное мероприятие "Выявление и перемещение брошенного автотранспорта"	742	05	03	14 3 02 00000		1569	1586
Выявление и перемещение брошенного автотранспорта на специализированную стоянку	742	05	03	14 3 02 91250		1569	1586
Иные закупки товаров, работ и услуг для обеспечения государственных (муниципальных) нужд	742	05	03	14 3 02 91250	240	1569	1586
Охрана окружающей среды	**742**	**06**				**5643**	**5705**
Охрана объектов растительного и животного мира и среды их обитания	**742**	**06**	**03**			**5643**	**5705**
Муниципальная программа "Формирование современной комфортной городской среды"	**742**	**06**	**03**	**10 0 00 00000**		**5643**	**5705**
Подпрограмма "Экология и окружающая среда"	***742***	***06***	***03***	***10 4 00 00000***		***5643***	***5705***
Основное мероприятие "Проведение природоохранных мероприятий"	742	06	03	10 4 03 00000		5643	5705
Природоохранные мероприятия	742	06	03	10 4 03 93210		5643	5705
Субсидии бюджетным учреждениям	742	06	03	10 4 03 93210	610	5643	5705
Комитет по делам молодежи Администрации Городского округа Подольск	**745**					**292939**	**296478**
Образование	**745**	**07**				**285539**	**288678**
Молодежная политика	**745**	**07**	**07**			**276869**	**280003**
Муниципальная программа "Социальная защита"	**745**	**07**	**07**	**04 0 00 00000**		**300**	**300**
Подпрограмма "Доступная среда"	***745***	***07***	***07***	***04 1 00 00000***		***300***	***300***
Основное мероприятие "Создание безбарьерной среды для инвалидов и маломобильных групп населения на приоритетных объектах социальной, транспортной и инженерной инфраструктур"	745	07	07	04 1 01 00000		300	300
Создание безбарьерной среды в муниципальных учреждениях социально-культурной сферы	745	07	07	04 1 01 90291		300	300
Субсидии бюджетным учреждениям	745	07	07	04 1 01 90291	610	300	300
Муниципальная программа "Молодежь Подольска"	**745**	**07**	**07**	**06 0 00 00000**		**276429**	**279562**
Подпрограмма "Содействие патриотическому и духовно-нравственному воспитанию молодежи, поддержка талантливой молодежи и социально значимых молодежных инициатив"	***745***	***07***	***07***	***06 1 00 00000***		***4707***	***4758***
Основное мероприятие "Организация и проведение мероприятий направленных на гражданско-патриотическое, духовно-нравственное воспитание молодежи, вовлечение в инновационную деятельность, научно-техническое творчество, поддержку талантливой молодежи и социально значимых инициатив"	745	07	07	06 1 01 00000		4707	4758
Организация и проведение мероприятий	745	07	07	06 1 01 91300		4707	4758
Иные закупки товаров, работ и услуг для обеспечения государственных (муниципальных) нужд	745	07	07	06 1 01 91300	240	4086,2	4137,2
Премии и гранты	745	07	07	06 1 01 91300	350	505,8	505,8
Иные выплаты населению	745	07	07	06 1 01 91300	360	115	115
Подпрограмма "Развитие основных направлений работы с детьми, подростками и молодежью через систему учреждений сферы молодежной политики"	***745***	***07***	***07***	***06 2 00 00000***		***242489***	***245251***
Основное мероприятие "Обеспечение деятельности муниципальных учреждений сферы молодежной политики"	745	07	07	06 2 01 00000		242489	245251
Расходы на обеспечение деятельности муниципальных учреждений	745	07	07	06 2 01 90059		236389	239051
Субсидии бюджетным учреждениям	745	07	07	06 2 01 90059	610	236389	239051
Укрепление материально-технической базы муниципальных учреждений	745	07	07	06 2 01 91800		2000	2000
Субсидии бюджетным учреждениям	745	07	07	06 2 01 91800	610	2000	2000
Проведение профильных лагерей для подростков и молодежи	745	07	07	06 2 01 93800		4100	4200
Субсидии бюджетным учреждениям	745	07	07	06 2 01 93800	610	4100	4200
Подпрограмма "Организация оздоровления, отдыха и занятости детей, подростков и молодежи"	***745***	***07***	***07***	***06 3 00 00000***		***29233***	***29553***
Основное мероприятие "Организация отдыха и оздоровления детей и подростков, трудовой занятости несовершеннолетних в период школьных каникул"	745	07	07	06 3 02 00000		29233	29553
Организация трудовой занятости несовершеннолетних в период школьных каникул	745	07	07	06 3 02 93100		2929	2961
Субсидии бюджетным учреждениям	745	07	07	06 3 02 93100	610	2929	2961
Организация отдыха в санаторно-курортные организации и организации отдыха для детей и подростков	745	07	07	06 3 02 93200		26164	26451
Субсидии бюджетным учреждениям	745	07	07	06 3 02 93200	610	26164	26451
Частичная компенсация стоимости путевок в санаторно-курортные организации и организации отдыха для детей работников муниципальных учреждений и органов местного самоуправления, финансируемых за счет средств местного бюджета	745	07	07	06 3 02 93400		140	141
Социальные выплаты гражданам, кроме публичных нормативных социальных выплат	745	07	07	06 3 02 93400	320	140	141
Муниципальная программа "Содержание и развитие инженерной инфраструктуры и энергоэффективности"	**745**	**07**	**07**	**13 0 00 00000**		**140**	**141**
Подпрограмма "Энергосбережение и повышение энергетической эффективности"	***745***	***07***	***07***	***13 4 00 00000***		***140***	***141***
Основное мероприятие "Организация учета энергетических ресурсов в бюджетной сфере"	745	07	07	13 4 01 00000		140	141
Установка приборов учета в муниципальных учреждениях	745	07	07	13 4 01 92000		140	141
Субсидии бюджетным учреждениям	745	07	07	13 4 01 92000	610	140	141
Другие вопросы в области образования	**745**	**07**	**09**			**8670**	**8675**
Муниципальная программа "Молодежь Подольска"	**745**	**07**	**09**	**06 0 00 00000**		**8645**	**8650**
Подпрограмма "Обеспечивающая подпрограмма"	***745***	***07***	***09***	***06 5 00 00000***		***8645***	***8650***
Основное мероприятие "Создание условий для реализации полномочий органов местного самоуправления Городского округа Подольск"	745	07	09	06 5 01 00000		8645	8650
Обеспечение деятельности органов местного самоуправления	745	07	09	06 5 01 90011		8645	8650
Расходы на выплаты персоналу государственных (муниципальных) органов	745	07	09	06 5 01 90011	120	8285	8285
Иные закупки товаров, работ и услуг для обеспечения государственных (муниципальных) нужд	745	07	09	06 5 01 90011	240	360	365
Муниципальная программа "Муниципальное управление"	**745**	**07**	**09**	**12 0 00 00000**		**25**	**25**
Подпрограмма "Развитие муниципальной службы в Городском округе Подольск"	***745***	***07***	***09***	***12 2 00 00000***		***25***	***25***
Основное мероприятие "Совершенствование профессионального развития муниципальных служащих"	745	07	09	12 2 04 00000		25	25
Обеспечение деятельности органов местного самоуправления	745	07	09	12 2 04 90011		25	25
Иные закупки товаров, работ и услуг для обеспечения государственных (муниципальных) нужд	745	07	09	12 2 04 90011	240	25	25
Социальная политика	**745**	**10**				**7400**	**7800**
Охрана семьи и детства	**745**	**10**	**04**			**7400**	**7800**
Муниципальная программа "Жилище"	**745**	**10**	**04**	**09 0 00 00000**		**7400**	**7800**
Подпрограмма "Обеспечение жильем молодых семей"	***745***	***10***	***04***	***09 4 00 00000***		***7400***	***7800***
Основное мероприятие "Оказание государственной поддержки молодым семьям в виде социальных выплат на приобретение жилого помещения или строительство индивидуального жилого дома"	745	10	04	09 4 01 00000		7400	7800
Предоставление молодым семьям социальных выплат на приобретение жилья или строительство индивидуального жилого дома	745	10	04	09 4 01 L4970		7400	7800
Социальные выплаты гражданам, кроме публичных нормативных социальных выплат	745	10	04	09 4 01 L4970	320	7400	7800
Контрольно-счетная палата Городского округа Подольск	**746**					**20517**	**20559**
Общегосударственные вопросы	**746**	**01**				**20517**	**20559**
Обеспечение деятельности финансовых, налоговых и таможенных органов и органов финансового (финансово-бюджетного) надзора	**746**	**01**	**06**			**20517**	**20559**
Руководство и управление в сфере установленных функций органов государственной власти субъектов РФ и органов местного самоуправления	**746**	**01**	**06**	**95 0 00 00000**		**20517**	**20559**
Центральный аппарат	746	01	06	95 0 00 04000		17485	17527
Расходы на выплаты персоналу государственных (муниципальных) органов	746	01	06	95 0 00 04000	120	13855	13855
Иные закупки товаров, работ и услуг для обеспечения государственных (муниципальных) нужд	746	01	06	95 0 00 04000	240	3420	3460
Уплата налогов, сборов и иных платежей	746	01	06	95 0 00 04000	850	210	212
Председатель Контрольно-счетной палаты муниципального образования и его заместители	746	01	06	95 0 00 05010		3032	3032
Расходы на выплаты персоналу государственных (муниципальных) органов	746	01	06	95 0 00 05010	120	3032	3032
Комитет по финансам и налоговой политике Администрации Городского округа Подольск	**770**					**135301**	**135542**
Общегосударственные вопросы	**770**	**01**				**135301**	**135542**
Обеспечение деятельности финансовых, налоговых и таможенных органов и органов финансового (финансово-бюджетного) надзора	**770**	**01**	**06**			**45622**	**45750**
Муниципальная программа "Муниципальное управление"	**770**	**01**	**06**	**12 0 00 00000**		**45622**	**45750**
Подпрограмма "Управление муниципальными финансами"	***770***	***01***	***06***	***12 1 00 00000***		***45547***	***45675***
Основное мероприятие "Создание условий для реализации полномочий органов местного самоуправления Городского округа Подольск Московской области"	770	01	06	12 1 01 00000		45547	45675
Обеспечение деятельности органов местного самоуправления	770	01	06	12 1 01 90011		45547	45675
Расходы на выплаты персоналу государственных (муниципальных) органов	770	01	06	12 1 01 90011	120	33931	33931
Иные закупки товаров, работ и услуг для обеспечения государственных (муниципальных) нужд	770	01	06	12 1 01 90011	240	11528	11655
Уплата налогов, сборов и иных платежей	770	01	06	12 1 01 90011	850	88	89
Подпрограмма "Развитие муниципальной службы"	***770***	***01***	***06***	***12 2 00 00000***		***75***	***75***
Основное мероприятие "Совершенствование профессионального развития муниципальных служащих"	770	01	06	12 2 04 00000		75	75
Обеспечение деятельности органов местного самоуправления	770	01	06	12 2 04 90011		75	75
Иные закупки товаров, работ и услуг для обеспечения государственных (муниципальных) нужд	770	01	06	12 2 04 90011	240	75	75
Резервные фонды	**770**	**01**	**11**			**10000**	**10000**
Муниципальная программа "Безопасность Подольска"	**770**	**01**	**11**	**08 0 00 00000**		**5000**	**5000**
Подпрограмма "Снижение рисков и смягчение последствий чрезвычайных ситуаций природного и техногенного характера"	***770***	***01***	***11***	***08 2 00 00000***		***5000***	***5000***
Основное мероприятие "Осуществление мероприятий по защите и смягчению последствий от чрезвычайных ситуаций природного и техногенного характера населения и территории Городского округа Подольск"	770	01	11	08 2 01 00000		5000	5000
Резервный фонд Администрации Городского округа Подольск на предупреждение и ликвидацию чрезвычайных ситуаций и последствий стихийных бедствий	770	01	11	08 2 01 90702		5000	5000
Резервные средства	770	01	11	08 2 01 90702	870	5000	5000
Непрограммные расходы бюджета Городского округа Подольск Московской области	**770**	**01**	**11**	**99 0 00 00000**		**5000**	**5000**
Резервный фонд Администрации Городского округа Подольск	770	01	11	99 0 00 90701		5000	5000
Резервные средства	770	01	11	99 0 00 90701	870	5000	5000
Другие общегосударственные вопросы	**770**	**01**	**13**			**79679**	**79792**
Муниципальная программа "Образование Подольска"	**770**	**01**	**13**	**03 0 00 00000**		**5392**	**5392**
Подпрограмма "Дошкольное образование"	***770***	***01***	***13***	***03 1 00 00000***		***5392***	***5392***
Выплата компенсации родительской платы за присмотр и уход за детьми, осваивающими образовательные программы дошкольного образования в организациях Московской области, осуществляющих образовательную деятельность	770	01	13	03 1 03 62140		5392	5392
Расходы на выплаты персоналу казенных учреждений	770	01	13	03 1 03 62140	110	5392	5392
Муниципальная программа "Муниципальное управление"	**770**	**01**	**13**	**12 0 00 00000**		**74287**	**74400**
Подпрограмма "Управление муниципальными финансами"	***770***	***01***	***13***	***12 1 00 00000***		***74287***	***74400***
Основное мероприятие "Финансовое обеспечение деятельности муниципальных учреждений в сфере бухгалтерского учета"	770	01	13	12 1 02 00000		74287	74400
Расходы на обеспечение деятельности муниципальных учреждений	770	01	13	12 1 02 90059		74287	74400
Расходы на выплаты персоналу казенных учреждений	770	01	13	12 1 02 90059	110	64065	64065
Иные закупки товаров, работ и услуг для обеспечения государственных (муниципальных) нужд	770	01	13	12 1 02 90059	240	10220	10333
Уплата налогов, сборов и иных платежей	770	01	13	12 1 02 90059	850	2	2
ВСЕГО РАСХОДОВ:						**15 199 086,10955**	**14 949 217,15998**

Приложение 7
к решению Совета депутатов Городского округа Подольск от 16.10.2019г. №64/1
«О внесении изменений и дополнений в решение Совета депутатов Городского округа Подольск
от 20.12.2018 № 55/1 «О бюджете Городского округа Подольск на 2019 год
и на плановый период 2020 и 2021 годов»

«Приложение 8
к решению Совета депутатов Городского округа Подольск от 20.12.2018 № 55/1
«О бюджете Городского округа Подольск на 2019 год
и на плановый период 2020 и 2021 годов»

Распределение бюджетных ассигнований по целевым статьям (муниципальным программам Городского округа Подольск и непрограммным направлениям деятельности), группам и подгруппам видов расходов классификации расходов бюджетов на 2019 год

Наименование муниципальных программ	ЦСР	ВР	Сумма, тыс. руб.
Муниципальная программа «Развитие имущественного комплекса Подольска»	**01 0 00 00000**		**46768,898**
Основное мероприятие «Обеспечение рационального использования имущественного комплекса»	01 0 01 00000		4604,448
Мероприятия по обеспечению рационального использования имущества	01 0 01 90001		4604,448
Иные закупки товаров, работ и услуг для обеспечения государственных (муниципальных) нужд	01 0 01 90001	240	4604,448
Основное мероприятие «Оптимизация использования земельных ресурсов»	01 0 02 00000		780,65
Мероприятия по использованию земельных ресурсов	01 0 02 90020		780,65
Иные закупки товаров, работ и услуг для обеспечения государственных (муниципальных) нужд	01 0 02 90020	240	780,65
Основное мероприятие «Создание условий для реализации полномочий органов местного самоуправления Городского округа Подольск»	01 0 03 00000		41384
Осуществление государственных полномочий Московской области в области земельных отношений	01 0 03 60830		17181
Расходы на выплаты персоналу государственных (муниципальных) органов	01 0 03 60830	120	16734
Иные закупки товаров, работ и услуг для обеспечения государственных (муниципальных) нужд	01 0 03 60830	240	447
Обеспечение деятельности органов местного самоуправления	01 0 03 90011		24202,8
Расходы на выплаты персоналу государственных (муниципальных) органов	01 0 03 90011	120	22752
Иные закупки товаров, работ и услуг для обеспечения государственных (муниципальных) нужд	01 0 03 90011	240	1450
Уплата налогов, сборов и иных платежей	01 0 03 90011	850	0,8
Муниципальная программа «Культура Подольска»	**02 0 00 00000**		**1096407,104**
Подпрограмма «Сохранение, использование, популяризация объектов культурного наследия, находящихся в собственности Городского округа Подольск»	***02 1 00 00000***		***800***
Основное мероприятие «Сохранение объектов культурного наследия»	02 1 01 00000		800

Мероприятия по сохранению объектов культурного наследия	02 1 01 91003		800
Субсидии бюджетным учреждениям	02 1 01 91003	610	800
Подпрограмма «Развитие музейного дела»	***02 2 00 00000***		***84422***
Основное мероприятие «Обеспечение выполнения функций муниципальных музеев»	02 2 01 00000		84422
Расходы на обеспечение деятельности муниципальных учреждений	02 2 01 90059		84217
Субсидии бюджетным учреждениям	02 2 01 90059	610	84217
Дополнительные мероприятия за счет безвозмездных поступлений от физических и юридических лиц	02 2 01 92800		205
Субсидии бюджетным учреждениям	02 2 01 92800	610	205
Подпрограмма «Развитие библиотечного дела»	***02 3 00 00000***		***100433***
Основное мероприятие «Организация библиотечного обслуживания населения муниципальными библиотеками»	02 3 01 00000		100433
Расходы на обеспечение деятельности муниципальных учреждений	02 3 01 90059		99000
Субсидии бюджетным учреждениям	02 3 01 90059	610	99000
Укрепление материально-технической базы муниципальных учреждений	02 3 01 91800		1433
Субсидии бюджетным учреждениям	02 3 01 91800	610	1433
Подпрограмма «Развитие самодеятельного творчества и поддержка основных форм культурно-досуговой деятельности»	***02 4 00 00000***		***643524,4***
Основное мероприятие «Оказание муниципальных услуг по обеспечению творческой самореализации граждан, проведению культурно-массовых мероприятий, содержание имущества учреждений клубного типа»	02 4 01 00000		482055
Расходы на обеспечение деятельности муниципальных учреждений	02 4 01 90059		475673,6
Субсидии бюджетным учреждениям	02 4 01 90059	610	470673,6
Субсидии автономным учреждениям	02 4 01 90059	620	5000
Укрепление материально-технической базы муниципальных учреждений	02 4 01 91800		6381,4
Субсидии бюджетным учреждениям	02 4 01 91800	610	6381,4
Основное мероприятие «Проведение городских культурно-массовых мероприятий, фестивалей, конкурсов проводимых Комитетом по культуре и туризму Администрации Городского округа и муниципальными учреждениями сферы культуры»	02 4 02 00000		83767
Организация и проведение мероприятий	02 4 02 91300		83767
Иные закупки товаров, работ и услуг для обеспечения государственных (муниципальных) нужд	02 4 02 91300	240	49149,5
Премии и гранты	02 4 02 91300	350	390
Иные выплаты населению	02 4 02 91300	360	20500
Субсидии бюджетным учреждениям	02 4 02 91300	610	13727,5
Основное мероприятие «Обеспечение деятельности муниципальных театрально-концертных учреждений»	02 4 03 00000		77552,4
Расходы на обеспечение деятельности муниципальных учреждений	02 4 03 90059		75401
Субсидии бюджетным учреждениям	02 4 03 90059	610	75401
Укрепление материально-технической базы муниципальных учреждений	02 4 03 91800		2151,4
Субсидии бюджетным учреждениям	02 4 03 91800	610	2151,4
Основное мероприятие «Государственная поддержка лучших сельских учреждений культуры и их лучших работников»	02 4 04 00000		150
Поддержка отрасли культуры	02 4 04 R5190		150
Субсидии бюджетным учреждениям	02 4 04 R5190	610	150
Подпрограмма «Развитие парковых территорий, парков культуры и отдыха»	***02 5 00 00000***		***37069,6***
Основное мероприятие «Развитие парков культуры и отдыха, создание комфортных условий для отдыха населения, повышение качества рекреационных услуг для населения»	02 5 01 00000		37069,6
Расходы на обеспечение деятельности муниципальных учреждений	02 5 01 90059		27294
Субсидии бюджетным учреждениям	02 5 01 90059	610	27294
Укрепление материально-технической базы муниципальных учреждений	02 5 01 91800		9775,6
Субсидии бюджетным учреждениям	02 5 01 91800	610	9775,6
Подпрограмма «Строительство и реконструкция объектов культуры»	***02 6 00 00000***		***5119***
Основное мероприятие «Капитальные вложения в объекты культуры, находящиеся в собственности Городского округа Подольск (строительство, реконструкция)»	02 6 01 00000		5118,9
Бюджетные инвестиции в объекты капитального строительства государственной (муниципальной) собственности	02 6 01 94010		5118,9
Бюджетные инвестиции	02 6 01 94010	410	5118,9
Подпрограмма «Создание условий для эффективного развития туризма»	***02 7 00 00000***		***400***
Основное мероприятие «Развитие рынка туристических услуг, развитие внутреннего и въездного туризма в Городском округе Подольск»	02 7 01 00000		400
Организация и проведение мероприятий	02 7 01 91300		400
Субсидии бюджетным учреждениям	02 7 01 91300	610	400
Подпрограмма «Развитие общеразвивающего и предпрофессионального образования на базе муниципальных учреждений дополнительного образования сферы культуры»	***02 8 00 00000***		***211938,104***
Основное мероприятие «Реализация комплекса мер, обеспечивающих развитие системы дополнительного образования в сфере культуры»	02 8 01 00000		210438,104
Расходы на обеспечение деятельности муниципальных учреждений	02 8 01 90059		205941
Субсидии бюджетным учреждениям	02 8 01 90059	610	205941
Укрепление материально-технической базы муниципальных учреждений	02 8 01 91800		3580
Субсидии бюджетным учреждениям	02 8 01 91800	610	3580
Дополнительные мероприятия за счет безвозмездных поступлений от физических и юридических лиц	02 8 01 92800		917,104
Субсидии бюджетным учреждениям	02 8 01 92800	610	917,104
Основное мероприятие «Федеральный проект «Творческие люди»	02 8 A2 00000		1500
Адресное финансирование муниципальных учреждений дополнительного образования сферы культуры Московской области, направленное на поддержку одаренных детей	02 8 A2 60490		1500
Субсидии бюджетным учреждениям	02 8 A2 60490	610	1500
Подпрограмма «Обеспечивающая подпрограмма»	***02 9 00 00000***		***12701,1***
Основное мероприятие «Создание условий для реализации полномочий органов местного самоуправления»	02 9 01 00000		12701,1
Обеспечение деятельности органов местного самоуправления	02 9 01 90011		12701,1
Расходы на выплаты персоналу государственных (муниципальных) органов	02 9 01 90011	120	12627,1
Иные закупки товаров, работ и услуг для обеспечения государственных (муниципальных) нужд	02 9 01 90011	240	73
Уплата налогов, сборов и иных платежей	02 9 01 90011	850	1
Муниципальная программа «Образование Подольска»	**03 0 00 00000**		**7842887,408**
Подпрограмма «Дошкольное образование»	***03 1 00 00000***		***2529469,850***
Основное мероприятие «Создание и развитие объектов дошкольного образования (включая реконструкцию со строительством пристроек)»	03 1 01 00000		8691,9
Проектирование и строительство дошкольных общеобразовательных организаций	03 1 01 S4440		8691,9
Бюджетные инвестиции	03 1 01 S4440	410	8691,9
Основное мероприятие «Проведение капитального ремонта объектов дошкольного образования»	03 1 02 00000		148,6
Капитальный ремонт объектов дошкольного образования	03 1 02 90200		148,6
Иные закупки товаров, работ и услуг для обеспечения государственных (муниципальных) нужд	03 1 02 90200	240	148,6
Основное мероприятие «Финансовое обеспечение реализации прав граждан на получение общедоступного и бесплатного дошкольного образования»	03 1 03 00000		2496713,350
Финансовое обеспечение государственных гарантий реализации прав граждан на получение общедоступного и бесплатного дошкольного образования в муниципальных дошкольных образовательных организациях в Московской области, включая расходы на оплату труда, приобретение учебников и учебных пособий, средств обучения, игр, игрушек (за исключением расходов на содержание зданий и оплату коммунальных услуг)	03 1 03 62110		1814884
Субсидии бюджетным учреждениям	03 1 03 62110	610	1795237
Субсидии автономным учреждениям	03 1 03 62110	620	19647
Финансовое обеспечение получения гражданами дошкольного образования в частных дошкольных образовательных организациях в Московской области, включая расходы на оплату труда, приобретение учебников и учебных пособий, средств обучения, игр, игрушек (за исключением расходов на содержание зданий и оплату коммунальных услуг)	03 1 03 62120		24385
Субсидии некоммерческим организациям (за исключением государственных (муниципальных) учреждений)	03 1 03 62120	630	24385
Выплата компенсации родительской платы за присмотр и уход за детьми, осваивающими образовательные программы дошкольного образования в организациях Московской области, осуществляющих образовательную деятельность	03 1 03 62140		141636
Расходы на выплаты персоналу казенных учреждений	03 1 03 62140	110	5392
Иные закупки товаров, работ и услуг для государственных (муниципальных) нужд	03 1 03 62140	240	1349
Публичные нормативные социальные выплаты гражданам	03 1 03 62140	310	134895
Расходы на обеспечение деятельности муниципальных учреждений	03 1 03 90059		475256,064
Субсидии бюджетным учреждениям	03 1 03 90059	610	470035,064
Субсидии автономным учреждениям	03 1 03 90059	620	5221
Укрепление материально-технической базы муниципальных учреждений	03 1 03 91800		40181,546
Субсидии бюджетным учреждениям	03 1 03 91800	610	40181,546
Дополнительные мероприятия за счет безвозмездных поступлений от физических и юридических лиц	03 1 03 92800		370,740
Субсидии бюджетным учреждениям	03 1 03 92800	610	370,740
Основное мероприятие «Обеспечение реализации федерального государственного образовательного стандарта дошкольного образования»	03 1 04 00000		2200
Закупка оборудования для дошкольных образовательных организаций муниципальных образований Московской области - победителей областного конкурса на присвоение статуса Региональной инновационной площадки Московской области	03 1 04 S2130		2200
Субсидии бюджетным учреждениям	03 1 04 S2130	610	1650
Субсидии автономным учреждениям	03 1 04 S2130	620	550
Основное мероприятие «Повышение социального и профессионального статусов педагогических работников»	03 1 05 00000		727
Меры материального стимулирования молодых специалистов муниципальных образовательных организаций	03 1 05 91200		539
Субсидии бюджетным учреждениям	03 1 05 91200	610	539
Организация и проведение мероприятий	03 1 05 91300		188
Премии и гранты	03 1 05 91300	350	188
Основное мероприятие «Федеральный проект «Содействие занятости женщин - создание условий дошкольного образования для детей в возрасте до трех лет»	03 1 P2 00000		20989
Государственная поддержка частных дошкольных образовательных организаций в Московской области с целью возмещения расходов на присмотр и уход, содержание имущества и арендную плату за использование помещений	03 1 P2 S2330		20989
Субсидии некоммерческим организациям (за исключением государственных (муниципальных) учреждений)	03 1 P2 S2330	630	20989
Подпрограмма «Общее образование»	***03 2 00 00000***		***4952097,617***
Основное мероприятие «Финансовое обеспечение деятельности образовательных организаций»	03 2 01 00000		3316329,768
Осуществление переданных государственных полномочий в сфере образования и организации деятельности комиссий по делам несовершеннолетних и защите их прав городских округов и муниципальных районов	03 2 01 60680		12375
Расходы на выплаты персоналу государственных (муниципальных) органов	03 2 01 60680	120	12130
Иные закупки товаров, работ и услуг для обеспечения государственных (муниципальных) нужд	03 2 01 60680	240	245
Финансовое обеспечение государственных гарантий реализации прав граждан на получение общедоступного и бесплатного дошкольного, начального общего, основного общего, среднего общего образования в муниципальных общеобразовательных организациях в Московской области, обеспечение дополнительного образования детей в муниципальных общеобразовательных организациях в Московской области, включая расходы на оплату труда, приобретение учебников и учебных пособий, средств обучения, игр, игрушек (за исключением расходов на содержание зданий и оплату коммунальных услуг)	03 2 01 62200		2812523
Иные закупки товаров, работ и услуг для обеспечения государственных (муниципальных) нужд	03 2 01 62200	240	94,977
Субсидии бюджетным учреждениям	03 2 01 62200	610	2812428,023
Финансовое обеспечение получения гражданами дошкольного, начального общего, основного общего, среднего общего образования в частных общеобразовательных организациях в Московской области, осуществляющих образовательную деятельность по имеющим государственную аккредитацию основным общеобразовательным программам, включая расходы на оплату труда, приобретение учебников и учебных пособий, средств обучения, игр, игрушек (за исключением расходов на содержание зданий и оплату коммунальных услуг)	03 2 01 62210		36595
Субсидии некоммерческим организациям (за исключением государственных (муниципальных) учреждений)	03 2 01 62210	630	36595
Расходы на обеспечение деятельности муниципальных учреждений	03 2 01 90059		406821,314
Расходы на выплаты персоналу казенных учреждений	03 2 01 90059	110	19609
Иные закупки товаров, работ и услуг для обеспечения государственных (муниципальных) нужд	03 2 01 90059	240	3668
Субсидии бюджетным учреждениям	03 2 01 90059	610	383541,314
Уплата налогов, сборов и иных платежей	03 2 01 90059	850	3
Укрепление материально-технической базы муниципальных учреждений	03 2 01 91800		47215,454
Субсидии бюджетным учреждениям	03 2 01 91800	610	47215,454
Дополнительные мероприятия за счет безвозмездных поступлений от физических и юридических лиц	03 2 01 92800		800
Иные закупки товаров, работ и услуг для обеспечения государственных (муниципальных) нужд	03 2 01 92800	240	400
Субсидии бюджетным учреждениям	03 2 01 92800	610	400
Основное мероприятие «Обеспечение мер социальной поддержки обучающихся в образовательных организациях»	03 2 03 00000		214499,245
Частичная компенсация стоимости питания отдельным категориям обучающихся в муниципальных общеобразовательных организациях в Московской области и в частных общеобразовательных организациях в Московской области, осуществляющих образовательную деятельность по имеющим государственную аккредитацию основным общеобразовательным программам	03 2 03 62220		197775
Субсидии бюджетным учреждениям	03 2 03 62220	610	197775
Оплата расходов, связанных с компенсацией проезда к месту учебы и обратно отдельным категориям обучающихся по очной форме обучения муниципальных общеобразовательных организаций в Московской области	03 2 03 62230		390
Субсидии бюджетным учреждениям	03 2 03 62230	610	390
Реализация мер социальной поддержки и социального обеспечения детей-сирот и детей, оставшихся без попечения родителей, а также лиц из их числа в муниципальных и частных организациях в Московской области для детей-сирот и детей, оставшихся без попечения родителей	03 2 03 62240		4079
Иные закупки товаров, работ и услуг для обеспечения государственных (муниципальных) нужд	03 2 03 62240	240	3831
Социальные выплаты гражданам, кроме публичных нормативных социальных выплат	03 2 03 62240	320	248
Приобретение автобусов для доставки обучающихся в общеобразовательные организации в Московской области, расположенные в сельских населенных пунктах	03 2 03 S2260		2100
Субсидии бюджетным учреждениям	03 2 03 S2260	610	2100
Обеспечение подвоза обучающихся к месту обучения в муниципальные общеобразовательные организации в Московской области, расположенные в сельских населенных пунктах	03 2 03 S2270		10155,245
Субсидии бюджетным учреждениям	03 2 03 S2270	610	10155,245
Основное мероприятие «Повышение социального и профессионального статусов педагогических работников»	03 2 05 00000		9581,8
Меры материального стимулирования молодых специалистов муниципальных образовательных организаций	03 2 05 91200		2025
Субсидии бюджетным учреждениям	03 2 05 91200	610	2025
Организация и проведение мероприятий	03 2 05 91300		7556,8
Иные закупки товаров, работ и услуг для обеспечения государственных (муниципальных) нужд	03 2 05 91300	240	4364,694
Премии и гранты	03 2 05 91300	350	3192,106
Основное мероприятие «Создание и развитие в общеобразовательных организациях условий для ликвидации второй смены»	03 2 07 00000		950,5
Бюджетные инвестиции в объекты капитального строительства государственной (муниципальной) собственности	03 2 07 94010		950,5
Иные закупки товаров, работ и услуг для обеспечения государственных (муниципальных) нужд	03 2 07 94010	240	646,5
Бюджетные инвестиции	03 2 07 94010	410	304
Основное мероприятие «Федеральный проект «Современная школа»	03 2 E1 00000		1410736,304
Обновление материально-технической базы для формирования у обучающихся современных технологических и гуманитарных навыков	03 2 E1 51690		1645,239
Субсидии бюджетным учреждениям	03 2 E1 51690	610	1645,239
Проведение капитального ремонта в муниципальных общеобразовательных организациях в Московской области	03 2 E1 61250		122128
Субсидии бюджетным учреждениям	03 2 E1 61250	610	122128
Мероприятия по проведению капитального ремонта в муниципальных общеобразовательных организациях в Московской области	03 2 E1 S2340		63730
Субсидии бюджетным учреждениям	03 2 E1 S2340	610	63730
Создание центров образования цифрового и гуманитарного профилей	03 2 E1 S2760		993,195
Субсидии бюджетным учреждениям	03 2 E1 S2760	610	993,195
Капитальные вложения в общеобразовательные организации в целях обеспечения односменного режима обучения	03 2 E1 S4480		1222239,87
Бюджетные инвестиции	03 2 E1 S4480	410	1222239,87
Подпрограмма «Дополнительное образование, воспитание и психолого-социальное сопровождение детей»	***03 3 00 00000***		***214602,94***
Основное мероприятие «Реализация комплекса мер, обеспечивающих развитие системы дополнительного образования детей»	03 3 01 00000		66702,4
Расходы на обеспечение деятельности муниципальных учреждений	03 3 01 90059		66702,4
Субсидии бюджетным учреждениям	03 3 01 90059	610	66702,4
Основное мероприятие «Строительство и реконструкция учреждений дополнительного образования»	03 3 02 00000		116310,01
Прочие расходы	03 3 02 90460		12497,87
Бюджетные инвестиции	03 3 02 90460	410	12497,87

Бюджетные инвестиции в объекты капитального строительства государственной (муниципальной) собственности	03 3 02 94010		1250
Иные закупки товаров, работ и услуг для обеспечения государственных (муниципальных) нужд	03 3 02 94010	240	1250
Строительство (реконструкция) объектов дополнительного образования	03 3 02 S4250		102562,14
Бюджетные инвестиции	03 3 02 S4250	410	102562,14
Основное мероприятие «Реализация мер, направленных на воспитание детей, формирование здорового образа жизни»	03 3 04 00000		1287
Организация и проведение мероприятий	03 3 04 91300		1287
Иные закупки товаров, работ и услуг для обеспечения государственных (муниципальных) нужд	03 3 04 91300	240	1287
Основное мероприятие «Поддержка детей и молодежи, проявивших способности в области образования и науки»	03 3 06 00000		1635
Организация и проведение мероприятий	03 3 06 91300		1635
Иные закупки товаров, работ и услуг для обеспечения государственных (муниципальных) нужд	03 3 06 91300	240	1481,6
Премии и гранты	03 3 06 91300	350	153,4
Основное мероприятие «Развитие системы конкурсных мероприятий, направленных на выявление и поддержку талантливых детей и молодежи»	03 3 07 00000		165,1
Организация и проведение мероприятий	03 3 07 91300		165,1
Иные закупки товаров, работ и услуг для обеспечения государственных (муниципальных) нужд	03 3 07 91300	240	165,1
Основное мероприятие «Реализация мероприятий, направленных на пропаганду правил безопасного поведения на дорогах и улицах»	03 3 09 00000		30
Организация и проведение мероприятий	03 3 09 91300		30
Иные закупки товаров, работ и услуг для обеспечения государственных (муниципальных) нужд	03 3 09 91300	240	30
Основное мероприятие «Обеспечение мероприятий»	03 3 11 00000		1634,9
Организация и проведение мероприятий	03 3 11 91300		1634,9
Иные закупки товаров, работ и услуг для обеспечения государственных (муниципальных) нужд	03 3 11 91300	240	1634,9
Основное мероприятие «Реализация мер, направленных на повышение эффективности воспитательной деятельности в системе образования, физической культуры и спорта, культуры и уровня психолого-педагогической поддержки социализации детей»	03 3 12 00000		2638,53
Укрепление материально-технической базы общеобразовательных организаций, команды которых заняли 1-5 место на соревнованиях «Веселые старты» среди команд общеобразовательных организаций Московской области на призы Губернатора Московской области	03 3 12 S2150		2638,53
Субсидии бюджетным учреждениям	03 3 12 S2150	610	2638,53
Основное мероприятие «Обеспечение функционирования персонифицированного финансирования дополнительного образования детей»	03 3 13 00000		24200
Мероприятия по обеспечению функционирования персонифицированного финансирования дополнительного образования детей	03 3 13 90060		24200
Субсидии бюджетным учреждениям	03 3 13 90060	610	24200
Подпрограмма «Обеспечивающая подпрограмма»	***03 4 00 00000***		***146717***
Основное мероприятие «Создание условий для реализации полномочий органов местного самоуправления Городского округа Подольск»	03 4 01 00000		32676,3
Обеспечение деятельности органов местного самоуправления	03 4 01 90011		31251,3
Расходы на выплаты персоналу государственных (муниципальных) органов	03 4 01 90011	120	26255
Иные закупки товаров, работ и услуг для обеспечения государственных (муниципальных) нужд	03 4 01 90011	240	4995,3
Уплата налогов, сборов и иных платежей	03 4 01 90011	850	1
Меры материального стимулирования лицам, обучающимся в образовательных организациях по договору о целевом обучении	03 4 01 91700		1425
Стипендии	03 4 01 91700	340	1425
Основное мероприятие «Методическое, информационное, бухгалтерское сопровождение и мониторинг реализации муниципальной программы, техническое обслуживание организаций системы образования»	03 4 02 00000		114040,7
Расходы на обеспечение деятельности муниципальных учреждений	03 4 02 90059		114040,7
Субсидии бюджетным учреждениям	03 4 02 90059	610	114040,7
Муниципальная программа «Социальная защита»	**04 0 00 00000**		**223136,197**
Подпрограмма «Доступная среда»	***04 1 00 00000***		***12749,697***
Основное мероприятие «Создание безбарьерной среды для инвалидов и маломобильных групп населения на приоритетных объектах социальной, транспортной и инженерной инфраструктур»	04 1 01 00000		12749,697
Создание безбарьерной среды в муниципальных учреждениях социально-культурной сферы	04 1 01 90291		6706,397
Субсидии бюджетным учреждениям	04 1 01 90291	610	6706,397
Дополнительные мероприятия за счет безвозмездных поступлений от физических и юридических лиц	04 1 01 92800		738,047
Иные закупки товаров, работ и услуг для обеспечения государственных (муниципальных) нужд	04 1 01 92800	240	738,047
Мероприятия по созданию в дошкольных образовательных, общеобразовательных организациях, организациях дополнительного образования детей (в том числе в организациях, осуществляющих образовательную деятельность по адаптированным основным общеобразовательным программам) условий для получения детьми-инвалидами качественного образования	04 1 01 L0272		2697,153
Субсидии бюджетным учреждениям	04 1 01 L0272	610	2697,153
Мероприятия по созданию в дошкольных образовательных, общеобразовательных организациях, организациях дополнительного образования детей (в том числе в организациях, осуществляющих образовательную деятельность по адаптированным основным общеобразовательным программам) условий для получения детьми-инвалидами качественного образования	04 1 01 S2640		2608,1
Субсидии бюджетным учреждениям	04 1 01 S2640	610	2608,1
Подпрограмма «Предоставление гражданам жилищных субсидий на оплату жилого помещения и коммунальных услуг»	***04 3 00 00000***		***130802***
Основное мероприятие «Организация предоставления гражданам, имеющим регистрацию по месту жительства в Городском округе Подольск, субсидий на оплату жилого помещения и коммунальных услуг»	04 3 01 00000		*130802*
Предоставление гражданам жилищных субсидий на оплату жилого помещения и коммунальных услуг	04 3 01 61410		118888
Иные закупки товаров, работ и услуг для обеспечения государственных (муниципальных) нужд	04 3 01 61410	240	898
Публичные нормативные социальные выплаты гражданам	04 3 01 61410	310	117990
Обеспечение предоставления гражданам субсидий на оплату жилого помещения и коммунальных услуг	04 3 01 61420		11914
Расходы на выплаты персоналу казенных учреждений	04 3 01 61420	110	8790
Иные закупки товаров, работ и услуг для обеспечения государственных (муниципальных) нужд	04 3 01 61420	240	3122
Уплата налогов, сборов и иных платежей	04 3 01 61420	850	2
Подпрограмма «Создание условий для оказания медицинской помощи и сохранения здоровья населения в Городском округе Подольск»	***04 4 00 00000***		***8555***
Основное мероприятие «Мероприятия по стимулированию привлечения медицинских и фармацевтических работников для работы в государственных медицинских организациях Городского округа Подольск, подготовка специалистов с высшим и средним медицинским образованием»	04 4 01 00000		8555
Мероприятия по созданию условий для оказания медицинской помощи	04 4 01 92700		8555
Оплата банковских услуг	04 4 01 92701		120
Иные закупки товаров, работ и услуг для обеспечения государственных (муниципальных) нужд	04 4 01 92701	240	120
Единовременная выплата молодым специалистам-медицинским работникам при устройстве на работу	04 4 01 92702		1821
Публичные нормативные социальные выплаты гражданам	04 4 01 92702	310	1821
Выплата ежемесячной стипендии в течение учебного года обучающимся в медицинском ВУЗе	04 4 01 92704		844
Публичные нормативные социальные выплаты гражданам	04 4 01 92704	310	844
Выплата денежной компенсации медицинским работникам за коммерческий найм (поднаем) жилых помещений	04 4 01 92705		5770
Публичные нормативные социальные выплаты гражданам	04 4 01 92705	310	5770
Подпрограмма «Социальная поддержка беременных женщин, кормящих матерей, детей в возрасте до трех лет»	***04 5 00 00000***		***48941***
Основное мероприятие «Организация предоставления мер социальной поддержки беременным женщинам, кормящим матерям, детям в возрасте до трех лет»	04 5 01 00000		48941
Социальная поддержка беременных женщин, кормящих матерей, детей в возрасте до трех лет, а также детей-сирот и детей, оставшихся без попечения родителей, находящихся в лечебно-профилактических учреждениях	04 5 01 62080		48941
Иные закупки товаров, работ и услуг для обеспечения государственных (муниципальных) нужд	04 5 01 62080	240	48941
Подпрограмма «Развитие и поддержка социально ориентированных некоммерческих организаций»	***04 6 00 00000***		***1000***
Основное мероприятие «Осуществление финансовой поддержки социально ориентированным некоммерческим организациям»	04 6 01 0000		1000
Предоставление финансовой поддержки социально ориентированных некоммерческих организаций	04 6 01 92500		1000
Субсидии некоммерческим организациям (за исключением государственных (муниципальных) учреждений)	04 6 01 92500	630	1000
Подпрограмма «Обеспечивающая подпрограмма»	***04 7 00 00000***		***21088,5***
Основное мероприятие «Обеспечение деятельности муниципальных учреждений в социальной сфере»	04 7 01 00000		21088,5
Расходы на обеспечение деятельности муниципальных учреждений	04 7 01 90059		21088,5
Расходы на выплаты персоналу казенных учреждений	04 7 01 90059	110	18252
Иные закупки товаров, работ и услуг для обеспечения государственных (муниципальных) нужд	04 7 01 90059	240	2832,5
Уплата налогов, сборов и иных платежей	04 7 01 90059	850	4
Муниципальная программа «Спорт Подольска»	**05 0 00 00000**		**598364,415**
Подпрограмма «Развитие физической культуры и спорта Подольска»	***05 1 00 00000***		***259522,985***
Основное мероприятие «Увеличение количества жителей Городского округа Подольска Московской области, систематически занимающихся физической культурой и спортом»	05 1 01 00000		250822,985
Расходы на обеспечение деятельности муниципальных учреждений	05 1 01 90059		228740,990
Субсидии бюджетным учреждениям	05 1 01 90059	610	228740,990
Организация и проведение мероприятий	05 1 01 91300		15611
Расходы на выплаты персоналу казенных учреждений	05 1 01 91300	110	3051
Иные закупки товаров, работ и услуг для обеспечения государственных (муниципальных) нужд	05 1 01 91300	240	12215
Премии и гранты	05 1 01 91300	350	345
Укрепление материально-технической базы муниципальных учреждений	05 1 01 91800		2490
Субсидии бюджетным учреждениям	05 1 01 91800	610	2490
Дополнительные мероприятия за счет безвозмездных поступлений от физических и юридических лиц	05 1 01 92800		3980,995
Субсидии бюджетным учреждениям	05 1 01 92800	610	3980,995
Основное мероприятие «Реализация мероприятий по внедрению Всероссийского физкультурно-спортивного комплекса «Готов к труду и обороне» (ГТО)	05 1 02 00000		8700
Расходы на обеспечение деятельности муниципальных учреждений	05 1 02 90059		8700
Субсидии бюджетным учреждениям	05 1 02 90059	610	8700
Подпрограмма «Подготовка спортивного резерва»	***05 2 00 00000***		***309985,461***
Основное мероприятие «Обеспечение деятельности организаций подготовки спортивного резерва»	05 2 01 00000		309305,441
Расходы на обеспечение деятельности муниципальных учреждений	05 2 01 90059		307905,441
Субсидии бюджетным учреждениям	05 2 01 90059	610	307905,441
Укрепление материально-технической базы муниципальных учреждений	05 2 01 91800		500
Субсидии бюджетным учреждениям	05 2 01 91800	610	500
Дополнительные мероприятия за счет безвозмездных поступлений от физических и юридических лиц	05 2 01 92800		900
Субсидии бюджетным учреждениям	05 2 01 92800	610	900
Основное мероприятие «Федеральный проект «Спорт-норма жизни»	05 2 P5 00000		680,02
Приобретение спортивного оборудования и инвентаря для приведения организаций спортивной подготовки в нормативное состояние	05 2 P5 52290		680,02
Субсидии бюджетным учреждениям	05 2 P5 52290	610	680,02
Подпрограмма «Проектирование, строительство, реконструкция, модернизация и капитальный ремонт объектов спорта, плоскостных спортивных сооружений Подольска»	***05 3 00 00000***		***16781***
Основное мероприятие «Проектирование, строительство, реконструкция и модернизация объектов физической культуры и спорта»	05 3 01 00000		3000
Разработка проекта освоения лесов	05 3 01 94020		3000
Субсидии бюджетным учреждениям	05 3 01 94020	610	3000
Основное мероприятие «Устройство площадок спортивных для спортивных игр на открытом воздухе (универсальная площадка, гимнастический городок, беговая дорожка, прыжковая яма)»	05 3 03 00000		3500
Устройство спортивных площадок муниципальных учреждений	05 3 03 92300		3500
Субсидии бюджетным учреждениям	05 3 03 92300	610	3500
Федеральный проект «Спорт - норма жизни»	05 3 P5 00000		10281
Строительство (реконструкция) муниципальных стадионов	05 3 P5 S4490		10281
Бюджетные инвестиции	05 3 P5 S4490	410	10281
Подпрограмма «Обеспечивающая подпрограмма»	***05 4 00 00000***		***12074,970***
Основное мероприятие «Создание условий для реализации полномочий органов местного самоуправления Городского округа Подольск»	05 4 01 00000		12074,970
Обеспечение деятельности органов местного самоуправления	05 4 01 90011		12074,970
Расходы на выплаты персоналу государственных (муниципальных) органов	05 4 01 90011	120	11441,986
Иные закупки товаров, работ и услуг для обеспечения государственных (муниципальных) нужд	05 4 01 90011	240	631,984
Уплата налогов, сборов и иных платежей	05 4 01 90011	850	1
Муниципальная программа «Молодежь Подольска»	**06 0 00 00000**		**313534,136**
Подпрограмма «Содействие патриотическому и духовно-нравственному воспитанию молодежи, поддержка талантливой молодежи и социально значимых молодежных инициатив»	***06 1 00 00000***		***4403***
Основное мероприятие «Организация и проведение мероприятий направленных на гражданско-патриотическое, духовно-нравственное воспитание молодежи, вовлечение в инновационную деятельность, научно-техническое творчество, поддержку талантливой молодежи и социально значимых инициатив»	06 1 01 00000		4403
Организация и проведение мероприятий	06 1 01 91300		4403
Иные закупки товаров, работ и услуг для обеспечения государственных (муниципальных) нужд	06 1 01 91300	240	3897,2
Премии и гранты	06 1 01 91300	350	505,8
Подпрограмма «Развитие основных направлений работы с детьми, подростками и молодежью через систему учреждений сферы молодежной политики»	***06 2 00 00000***		***236860,736***
Основное мероприятие «Обеспечение деятельности муниципальных учреждений сферы молодежной политики»	06 2 01 00000		236860,736
Расходы на обеспечение деятельности муниципальных учреждений	06 2 01 90059		220656,136
Субсидии бюджетным учреждениям	06 2 01 90059	610	220656,136
Укрепление материально-технической базы муниципальных учреждений	06 2 01 91800		11261
Субсидии бюджетным учреждениям	06 2 01 91800	610	11261
Дополнительные мероприятия за счет безвозмездных поступлений от физических и юридических лиц	06 2 01 92800		944
Субсидии бюджетным учреждениям	06 2 01 92800	610	944
Проведение профильных лагерей для подростков и молодежи	06 2 01 93800		4000
Субсидии бюджетным учреждениям	06 2 01 93800	610	4000
Подпрограмма «Организация оздоровления, отдыха и занятости детей, подростков и молодежи»	***06 3 00 00000***		***62243***
Основное мероприятие «Организация отдыха и оздоровления детей и подростков, трудовой занятости несовершеннолетних в период школьных каникул»	06 3 02 00000		62243
Мероприятия по организации отдыха детей в каникулярное время	06 3 02 62190		16243
Иные закупки товаров, работ и услуг для обеспечения государственных (муниципальных) нужд	06 3 02 62190	240	9876,883
Субсидии бюджетным учреждениям	06 3 02 62190	610	6366,117
Организация трудовой занятости несовершеннолетних в период школьных каникул	06 3 02 93100		9628,926
Субсидии бюджетным учреждениям	06 3 02 93100	610	9628,926
Организация отдыха в санаторно-курортные организации и организации отдыха для детей и подростков	06 3 02 93200		25372,21
Субсидии бюджетным учреждениям	06 3 02 93200	610	25372,21
Организация летних оздоровительных лагерей с дневным пребыванием на базе общеобразовательных организаций	06 3 02 93300		10918,382
Субсидии бюджетным учреждениям	06 3 02 93300	610	10918,382
Частичная компенсация стоимости путевок в санаторно-курортные организации и организации отдыха для детей работников муниципальных учреждений и органов местного самоуправления, финансируемых за счет средств местного бюджета	06 3 02 93400		80,482
Социальные выплаты гражданам, кроме публичных нормативных социальных выплат	06 3 02 93400	320	80,482
Подпрограмма «Обеспечивающая подпрограмма»	***06 5 00 00000***		***10027,4***
Основное мероприятие «Создание условий для реализации полномочий органов местного самоуправления Городского округа Подольск»	06 5 01 00000		10027,4
Обеспечение деятельности органов местного самоуправления	06 5 01 90011		10027,4
Расходы на выплаты персоналу государственных (муниципальных) органов	06 5 01 90011	120	9684,4
Иные закупки товаров, работ и услуг для обеспечения государственных (муниципальных) нужд	06 5 01 90011	240	343
Муниципальная программа «Архитектура и градостроительство Подольска»	**07 0 00 00000**		**57688,4**
Основное мероприятие «Создание условий для реализации полномочий органов местного самоуправления Городского округа Подольск»	07 0 04 00000		20177
Осуществление государственных полномочий в соответствии с Законом Московской области № 107/2014-ОЗ «О наделении органов местного самоуправления муниципальных образований Московской области отдельными государственными полномочиями Московской области»	07 0 04 60700		3763

Расходы на выплаты персоналу государственных (муниципальных) органов	07 0 04 60700	120	3668
Иные закупки товаров, работ и услуг для обеспечения государственных (муниципальных) нужд	07 0 04 60700	240	95
Осуществление отдельных государственных полномочий в части подготовки и направления уведомлений о соответствии (несоответствии) указанных в уведомлении о планируемом строительстве параметров объекта индивидуального жилищного строительства или садового дома установленным параметрам и допустимости размещения объекта индивидуального жилищного строительства или садового дома на земельном участке, уведомлений о соответствии (несоответствии) построенных или реконструированных объектов индивидуального жилищного строительства или садового дома требованиям законодательства о градостроительной деятельности	07 0 04 60710		471
Расходы на выплаты персоналу государственных (муниципальных) органов	07 0 04 60710	120	375
Иные закупки товаров, работ и услуг для обеспечения государственных (муниципальных) нужд	07 0 04 60710	240	96
Обеспечение деятельности органов местного самоуправления	07 0 04 90011		15943
Расходы на выплаты персоналу государственных (муниципальных) органов	07 0 04 90011	120	14919
Иные закупки товаров, работ и услуг для обеспечения государственных (муниципальных) нужд	07 0 04 90011	240	886
Социальные выплаты гражданам, кроме публичных нормативных социальных выплат	07 0 04 90011	320	123
Уплата налогов, сборов и иных платежей	07 0 04 90011	850	15
Основное мероприятие «Снос самовольных построек, хранение оборудования и т.п.)	07 0 05 00000		1701
Снос самовольных построек, хранение оборудования и т.п.	07 0 05 90451		855
Иные закупки товаров, работ и услуг для обеспечения государственных (муниципальных) нужд	07 0 05 90451	240	855
Улучшение архитектурного облика-ликвидация долгостроев самовольного строительства	07 0 05 90452		846
Иные закупки товаров, работ и услуг для обеспечения государственных (муниципальных) нужд	07 0 05 90452	240	846
Основное мероприятие «Обеспечение деятельности МКУ»	07 0 06 00000		35810,4
Расходы на обеспечение деятельности муниципальных учреждений	07 0 06 90059		35810,4
Расходы на выплаты персоналу казенных учреждений	07 0 06 90059	110	34992,2
Иные закупки товаров, работ и услуг для обеспечения государственных (муниципальных) нужд	07 0 06 90059	240	813,2
Уплата налогов, сборов и иных платежей	07 0 06 90059	850	5
Муниципальная программа «Безопасность Подольска»	**08 0 00 00000**		**80256,362**
Подпрограмма «Профилактика преступлений и иных правонарушений»	***08 1 00 00000***		***27024***
Основное мероприятие «Дальнейшее развитие системы технологического обеспечения региональной общественной безопасности и оперативного управления «Безопасный регион»	08 1 01 00000		25272
Оказание услуг по предоставлению видеоинформации для системы технологического обеспечения региональной общественной безопасности и оперативного управления «Безопасный регион»	08 1 01 91102		25272
Иные закупки товаров, работ и услуг для обеспечения государственных (муниципальных) нужд	08 1 01 91102	240	25272
Основное мероприятие «Обеспечение деятельности общественных объединений правоохранительной направленности»	08 1 03 00000		1680
Оказание поддержки гражданам и их объединениям, участвующим в охране общественного порядка, создание условий для деятельности народных дружин	08 1 03 91120		1680
Расходы на выплаты персоналу государственных (муниципальных) органов	08 1 03 91120	120	1680
Основное мероприятие «Реализация мероприятий по обеспечению общественного порядка и общественной безопасности, профилактике проявлений экстремизма на территории муниципального образования»	08 1 04 00000		24
Организация и проведение информационно-пропагандистских мероприятий по разъяснению сущности терроризма и его общественной опасности, а также формирование у граждан неприятия идеологии терроризма	08 1 04 91119		24
Иные закупки товаров, работ и услуг для обеспечения государственных (муниципальных) нужд	08 1 04 91119	240	24
Основное мероприятие «Информационно-пропагандистское сопровождение антинаркотической деятельности»	08 1 06 00000		48
Изготовление и размещение рекламы, агитационных материалов, направленных на пропаганду ценностей здорового образа жизни	08 1 06 91103		48
Иные закупки товаров, работ и услуг для обеспечения государственных (муниципальных) нужд	08 1 06 91103	240	48
Подпрограмма «Снижение рисков и смягчение последствий чрезвычайных ситуаций природного и техногенного характера»	***08 2 00 00000***		***43433,102***
Основное мероприятие «Осуществление мероприятий по защите и смягчению последствий от чрезвычайных ситуаций природного и техногенного характера населения и территории Городского округа Подольск»	08 2 01 00000		2350
Резервный фонд Администрации Городского округа Подольск на предупреждение и ликвидацию чрезвычайных ситуаций и последствий стихийных бедствий	08 2 01 90702		2000
Резервные средства	08 2 01 90702	870	2000
Создание резервов материальных ресурсов для ликвидации чрезвычайных ситуаций	08 2 01 90703		300
Иные закупки товаров, работ и услуг для обеспечения государственных (муниципальных) нужд	08 2 01 90703	240	300
Утилизация аварийных химически-опасных веществ и ртутьсодержащих отходов	08 2 01 91105		50
Иные закупки товаров, работ и услуг для обеспечения государственных (муниципальных) нужд	08 2 01 91105	240	50
Основное мероприятие «Обеспечение безопасности людей на водных объектах Городского округа Подольск»	08 2 02 00000		2211,102
Мероприятия по обеспечению безопасности населения на водных объектах	08 2 02 91106		2211,102
Иные закупки товаров, работ и услуг для обеспечения государственных (муниципальных) нужд	08 2 02 91106	240	1235
Субсидии бюджетным учреждениям	08 2 02 91106	610	976,102
Основное мероприятие «Обеспечение деятельности МКУ «ПодольскСпас»	08 2 03 00000		38872
Расходы на обеспечение деятельности муниципальных учреждений	08 2 03 90059		38872
Расходы на выплаты персоналу казенных учреждений	08 2 03 90059	110	37563
Иные закупки товаров, работ и услуг для обеспечения государственных (муниципальных) нужд	08 2 03 90059	240	1289
Уплата налогов, сборов и иных платежей	08 2 03 90059	850	20
Подпрограмма «Развитие и совершенствование систем оповещения и информирования населения»	***08 3 00 00000***		***6050***
Основное мероприятие «Создание и поддержание в состоянии постоянной готовности комплексной системы оповещения населения при ЧС»	08 3 01 00000		6050
Эксплуатационно-техническое обслуживание аппаратуры Местной системы оповещения населения	08 3 01 91107		3902,5
Иные закупки товаров, работ и услуг для обеспечения государственных (муниципальных) нужд	08 3 01 91107	240	3902,5
Аренда каналов (линий) связи, используемых для управления оборудованием Местной системы оповещения населения	08 3 01 91108		700
Иные закупки товаров, работ и услуг для обеспечения государственных (муниципальных) нужд	08 3 01 91108	240	700
Развитие и совершенствование Местной системы оповещения населения города	08 3 01 91109		1447,5
Иные закупки товаров, работ и услуг для обеспечения государственных (муниципальных) нужд	08 3 01 91109	240	1447,5
Подпрограмма «Обеспечение пожарной безопасности»	***08 4 00 00000***		***2744,03***
Основное мероприятие «Проведение мероприятий по обеспечению пожарной безопасности»	08 4 01 00000		2744,03
Информирование населения о мерах пожарной безопасности. Противопожарная агитация. Приобретение первичных средств пожаротушения	08 4 01 91110		689,03
Иные закупки товаров, работ и услуг для обеспечения государственных (муниципальных) нужд	08 4 01 91110	240	689,03
Мероприятия по возведению фундаментной плиты под монтаж модульного здания пожарного депо, благоустройству прилегающей территории и подведению инженерных сетей	08 4 01 91112		2055
Бюджетные инвестиции	08 4 01 91112	410	2055
Подпрограмма «Обеспечение мероприятий гражданской обороны»	***08 5 00 00000***		***1005,23***
Основное мероприятие «Осуществление мероприятий гражданской обороны»	08 5 01 00000		885
Подготовка эвакуационных мероприятий	08 5 01 90112		149
Иные закупки товаров, работ и услуг для обеспечения государственных (муниципальных) нужд	08 5 01 90112	240	149
Ремонт, инженерно-техническое и материальное оснащение защитных сооружений гражданской обороны	08 5 01 90113		199
Иные закупки товаров, работ и услуг для обеспечения государственных (муниципальных) нужд	08 5 01 90113	240	199
Приобретение имущества гражданской обороны (приборов радиационной химической разведки, дозиметрического контроля и т.п.)	08 5 01 90114		537
Иные закупки товаров, работ и услуг для обеспечения государственных (муниципальных) нужд	08 5 01 90114	240	537
Основное мероприятие «Подготовка населения к действиям в чрезвычайных ситуациях»	08 5 02 00000		120,23
Обучение должностных лиц Администрации Городского округа Подольск по вопросам гражданской обороны, предупреждения и ликвидации чрезвычайных ситуаций	08 5 02 90115		6
Иные закупки товаров, работ и услуг для обеспечения государственных (муниципальных) нужд	08 5 02 90115	240	6
Оборудование учебно-консультационных пунктов для обучения неработающего населения	08 5 02 90117		65
Иные закупки товаров, работ и услуг для обеспечения государственных (муниципальных) нужд	08 5 02 90117	240	65
Обучение населения города по вопросам гражданской обороны и действиям в чрезвычайных ситуациях	08 5 02 90118		49,23
Иные закупки товаров, работ и услуг для обеспечения государственных (муниципальных) нужд	08 5 02 90118	240	49,23
Муниципальная программа «Жилище»	**09 0 00 00000**		**431375,282**
Подпрограмма «Переселение граждан из многоквартирных жилых домов, признанных аварийными в установленном законодательном порядке»	***09 2 00 00000***		***315581,382***
Основное мероприятие «Обеспечение защиты прав граждан на жилище»	09 2 01 00000		2418
Бюджетные инвестиции в объекты капитального строительства государственной (муниципальной) собственности	09 2 01 94010		2418
Бюджетные инвестиции	09 2 01 94010	410	2418
Федеральный проект «Обеспечение устойчивого сокращения непригодного для проживания жилищного фонда»	09 2 F3 00000		312688,082
Обеспечение устойчивого сокращения непригодного для проживания жилищного фонда	09 2 F3 S7483		240769,823
Бюджетные инвестиции	09 2 F3 S7483	410	240769,823
Обеспечение устойчивого сокращения непригодного для проживания жилищного фонда	09 2 F3 S7484		71918,259
Бюджетные инвестиции	09 2 F3 S7484	410	71918,259
Основное мероприятие «Ликвидация жилищного фонда, признанного аварийным в установленном законодательством порядке на территории муниципального образования «Городской округ Подольск Московской области»	09 2 04 00000		475,3
Бюджетные инвестиции в объекты капитального строительства государственной (муниципальной) собственности	09 2 04 94010		475,3
Иные закупки товаров, работ и услуг для обеспечения государственных (муниципальных) нужд	09 2 04 94010	240	475,3
Подпрограмма «Обеспечение жильем молодых семей»	***09 4 00 00000***		***14833,9***
Основное мероприятие «Оказание государственной поддержки молодым семьям в виде социальных выплат на приобретение жилого помещения или строительство индивидуального жилого дома»	09 4 01 00000		14833,9
Предоставление молодым семьям социальных выплат на приобретение жилья или строительство индивидуального жилого дома	09 4 01 L4970		14833,9
Социальные выплаты гражданам, кроме публичных нормативных социальных выплат	09 4 01 L4970	320	14833,9
Подпрограмма «Обеспечение жильем детей-сирот и детей, оставшихся без попечения родителей, лиц из числа детей-сирот и детей, оставшихся без попечения родителей»	***09 5 00 00000***		***100733***
Основное мероприятие «Оказание государственной поддержки в решении жилищной проблемы детей-сирот и детей, оставшихся без попечения родителей, а также лиц из их числа»	09 5 01 00000		100733
Предоставление жилых помещений детям-сиротам и детям, оставшимся без попечения родителей, лицам из числа детей-сирот и детей, оставшихся без попечения родителей, по договорам найма специализированных жилых помещений	09 5 01 60820		100733
Бюджетные инвестиции	09 5 01 60820	410	100733
Подпрограмма «Социальная ипотека»	***09 6 00 00000***		***227***
Основное мероприятие «Оказание государственной поддержки в сфере ипотечного жилищного кредитования»	09 6 01 00000		227
Компенсация оплаты основного долга по ипотечному жилищному кредиту	09 6 01 S0220		227
Социальные выплаты гражданам, кроме публичных нормативных социальных выплат	09 6 01 S0220	320	227
Муниципальная программа «Формирование современной комфортной городской среды «	**10 0 00 00000**		**862865,056**
Подпрограмма «Комфортная городская среда»	***10 1 00 00000***		***563355,395***
Основное мероприятие «Благоустройство общественных территорий»	10 1 01 00000		308819,234
Осуществление переданных полномочий Московской области по организации проведения мероприятий по отлову и содержанию безнадзорных животных	10 1 01 60870		20335
Расходы на выплаты персоналу государственных (муниципальных) органов	10 1 01 60870	120	1398
Иные закупки товаров, работ и услуг для обеспечения государственных (муниципальных) нужд	10 1 01 60870	240	18937
Очистка, содержание и ремонт колодцев	10 1 01 90160		3510
Иные закупки товаров, работ и услуг для обеспечения государственных (муниципальных) нужд	10 1 01 90160	240	3510
Мероприятия по благоустройству и озеленению	10 1 01 90170		215596,300
Иные закупки товаров, работ и услуг для обеспечения государственных (муниципальных) нужд	10 1 01 90170	240	85691,794
Субсидии бюджетным учреждениям	10 1 01 90170	610	129904,506
Прочие мероприятия по благоустройству	10 1 01 90180		4719,324
Иные закупки товаров, работ и услуг для обеспечения государственных (муниципальных) нужд	10 1 01 90180	240	2563,334
Субсидии бюджетным учреждениям	10 1 01 90180	610	2155,99
Благоустройство и содержание общественных территорий (зон отдыха, пешеходных зон и др.)	10 1 01 94010		27298
Бюджетные инвестиции	10 1 01 94010	410	27298
Реализация мероприятий, связанных с запуском Московских центральных диаметров	10 1 01 S1270		37360,61
Иные закупки товаров, работ и услуг для обеспечения государственных (муниципальных) нужд	10 1 01 S1270	240	37360,61
Основное мероприятие «Приобретение и установка детских игровых площадок»	10 1 02 00000		6742,356
Установка и содержание детского игрового и спортивного оборудования	10 1 02 90090		5059
Иные закупки товаров, работ и услуг для обеспечения государственных (муниципальных) нужд	10 1 02 90090	240	5059
Дополнительные мероприятия за счет безвозмездных поступлений от физических и юридических лиц	10 1 02 92800		1683,356
Иные закупки товаров, работ и услуг для обеспечения государственных (муниципальных) нужд	10 1 02 92800	240	1683,356
Основное мероприятие «Благоустройство дворовых территорий»	10 1 03 00000		141155,935
Комплексное благоустройство дворовых территорий	10 1 03 90091		141155,935
Иные закупки товаров, работ и услуг для обеспечения государственных (муниципальных) нужд	10 1 03 90091	240	141155,935
Федеральный проект «Формирование комфортной городской среды»	10 1 F2 00000		106637,87
Комплексное благоустройство территорий муниципальных образований Московской области	10 1 F2 S1350		1354,950
Иные закупки товаров, работ и услуг для обеспечения государственных (муниципальных) нужд	10 1 F2 S1350	240	1354,950
Приобретение коммунальной техники	10 1 F2 S1360		12530
Иные закупки товаров, работ и услуг для обеспечения государственных (муниципальных) нужд	10 1 F2 S1360	240	12530
Обустройство и установка детских игровых площадок на территории муниципальных образований Московской области	10 1 F2 S1580		26000
Иные закупки товаров, работ и услуг для обеспечения государственных (муниципальных) нужд	10 1 F2 S1580	240	26000
Ремонт дворовых территорий	10 1 F2 S2740		66752,92
Иные закупки товаров, работ и услуг для обеспечения государственных (муниципальных) нужд	10 1 F2 S2740	240	66752,92
Подпрограмма «Благоустройство территорий»	***10 2 00 00000***		***145821,622***
Основное мероприятие «Формирование комфортной городской световой среды»	10 2 02 00000		145821,622
Субсидия на устройство и капитальный ремонт электросетевого хозяйства, систем наружного и архитектурно-художественного освещения в рамках реализации приоритетного проекта «Светлый город»	10 2 02 62630		40167,122
Иные закупки товаров, работ и услуг для обеспечения государственных (муниципальных) нужд	10 2 02 62630	240	40167,122
Уличное освещение	10 2 02 90190		105654,5
Иные закупки товаров, работ и услуг для обеспечения государственных (муниципальных) нужд	10 2 02 90190	240	103844,5
Субсидии бюджетным учреждениям	10 2 02 90190	610	1810
Подпрограмма «Создание условий для обеспечения комфортного проживания жителей многоквартирных домов»	***10 3 00 00000***		***84882,621***
Основное мероприятия «Приведение в надлежащее состояние подъездов МКД»	10 3 01 00000		60310,29
Ремонт подъездов в многоквартирных домах	10 3 01 S0950		60310,29
Субсидии юридическим лицам (кроме некоммерческих организаций), индивидуальным предпринимателям, физическим лицам	10 3 01 S0950	810	60310,29
Основное мероприятие «Создание благоприятных условий для проживания граждан в МКД»	10 3 02 00000		17217,7
Взнос на капитальный ремонт общего имущества многоквартирных домов за помещения, которые находятся в муниципальной собственности	10 3 02 90500		17217,7
Иные закупки товаров, работ и услуг для обеспечения государственных (муниципальных) нужд	10 3 02 90500	240	17217,7
Основное мероприятие «Повышение эффективности капитального ремонта многоквартирных домов»	10 3 03 00000		7354,631
Выполнение ремонта и замена оборудования в муниципальных квартирах	10 3 03 90600		6092,631
Иные закупки товаров, работ и услуг для обеспечения государственных (муниципальных) нужд	10 3 03 90600	240	6092,631
Услуги по организации технических функций по сбору начислений и платы за наем муниципального жилья	10 3 03 90700		1262

Иные закупки товаров, работ и услуг для обеспечения государственных (муниципальных) нужд	10 3 03 90700	240	1262
Подпрограмма «Экология и окружающая среда»	***10 4 00 00000***		***14615,219***
Основное мероприятие «Проведение обследований состояния окружающей среды»	10 4 01 00000		1676
Мероприятия по обследованию состояния окружающей среды	10 4 01 91210		1676
Иные закупки товаров, работ и услуг для обеспечения государственных (муниципальных) нужд	10 4 01 91210	240	1676
Основное мероприятие «Проведение природоохранных мероприятий»	10 4 03 00000		11304,861
Погашение кредиторской задолженности за выполненные работы по ликвидаци несанкционированных свалок и навалов мусора в 2018 году	10 4 03 61610		10817,92
Субсидии юридическим лицам (кроме некоммерческих организаций), индивидуальным предпринимателям, физическим лицам-производителям товаров, работ, услуг	10 4 03 61610	810	10817,92
Природоохранные мероприятия	10 4 03 93210		486,941
Субсидии бюджетным учреждениям	10 4 03 93210	610	486,941
Основное мероприятие «Лесопарки»	10 4 04 00000		1634,358
Мероприятия по охране лесов	10 4 04 93220		1634,358
Субсидии бюджетным учреждениям	10 4 04 93220	610	1634,358
Подпрограмма «Обеспечивающая подпрограмма»	***10 5 00 00000***		***54190,2***
Основное мероприятие «Создание условий для реализации полномочий органов местного самоуправления»	10 5 01 00000		18633,2
Создание административных комиссий, уполномоченных рассматривать дела об административных правонарушениях в сфере благоустройства	10 5 01 62670		612
Расходы на выплаты персоналу государственных (муниципальных) органов	10 5 01 62670	120	565
Иные закупки товаров, работ и услуг для обеспечения государственных (муниципальных) нужд	10 5 01 62670	240	47
Обеспечение деятельности органов местного самоуправления	10 5 01 90011		18021,2
Расходы на выплаты персоналу государственных (муниципальных) органов	10 5 01 90011	120	17637
Иные закупки товаров, работ и услуг для обеспечения государственных (муниципальных) нужд	10 5 01 90011	240	238
Уплата налогов, сборов и иных платежей	10 5 01 90011	850	146,2
Основное мероприятие «Обеспечение деятельности муниципальных учреждений в сферах жилищно-коммунального хозяйства, благоустройства и экологии»	10 5 02 00000		35557
Расходы на обеспечение деятельности муниципальных учреждений	10 5 02 90059		35557
Расходы на выплаты персоналу казенных учреждений	10 5 02 90059	110	35394
Иные закупки товаров, работ и услуг для обеспечения государственных (муниципальных) нужд	10 5 02 90059	240	143
Уплата налогов, сборов и иных платежей	10 5 02 90059	850	20
Муниципальная программа «Предпринимательство Подольска»	**11 0 00 00000**		**39713,619**
Подпрограмма «Повышение инвестиционной привлекательности»	***11 1 00 00000***		***960***
Основное мероприятие «Продвижение инвестиционного потенциала муниципального образования»	11 1 01 00000		960
Участие в выставочно-ярмарочных мероприятиях, форумах, направленных на повышение конкурентоспособности и инвестиционной привлекательности	11 1 01 90108		960
Иные закупки товаров, работ и услуг для обеспечения государственных (муниципальных) нужд	11 1 01 90108	240	960
Подпрограмма «Развитие субъектов малого и среднего предпринимательства»	***11 2 00 00000***		***2500***
Основное мероприятие «Финансовая поддержка субъектов малого и среднего предпринимательства»	11 2 01 00000		2500
Обеспечение финансовой поддержки субъектов малого и среднего предпринимательства	11 2 01 90109		2500
Субсидии юридическим лицам (кроме некоммерческих организаций), индивидуальным предпринимателям, физическим лицам	11 2 01 90109	810	2500
Подпрограмма «Развитие потребительского рынка и услуг»	***11 3 00 00000***		***36253,619***
Основное мероприятие «Создание и функционирование на территории городского округа муниципального казенного учреждения в сфере погребения и похоронного дела по принципу: 1 городской округ – 1 МКУ»	11 3 05 00000		14045,385
Расходы на обеспечение деятельности (оказание услуг) муниципальных учреждений	11 3 05 90059		14045,385
Расходы на выплаты персоналу казенных учреждений	11 3 05 90059	110	13154,067
Иные закупки товаров, работ и услуг для обеспечения государственных (муниципальных) нужд	11 3 05 90059	240	300,9
Социальные выплаты гражданам, кроме публичных нормативных социальных выплат	11 3 05 90059	320	151,8
Уплата налогов, сборов и иных платежей	11 3 05 90059	850	438,618
Основное мероприятие «Организация ритуальных услуг и содержание мест захоронений»	11 3 07 00000		22208,234
Приведение кладбищ Городского округа Подольск в соответствие требованиям Порядка деятельности общественных кладбищ и крематориев на территории Московской области	11 3 07 90110		17463,834
Иные закупки товаров, работ и услуг для обеспечения государственных (муниципальных) нужд	11 3 07 90110	240	17463,834
Транспортировка в морг с мест обнаружения или происшествия умерших на территории Городского округа Подольск	11 3 07 90111		1798,9
Иные закупки товаров, работ и услуг для обеспечения государственных (муниципальных) нужд	11 3 07 90111	240	1798,9
Инвентаризация кладбищ с созданием электронной базы захоронения	11 3 07 90116		2800
Иные закупки товаров, работ и услуг для обеспечения государственных (муниципальных) нужд	11 3 07 90116	240	2800
Изготовление бланков удостоверений о захоронении, регистрации захоронений, надмогильных сооружений (надгробий)	11 3 07 90119		145,5
Иные закупки товаров, работ и услуг для обеспечения государственных (муниципальных) нужд	11 3 07 90119	240	145,5
Муниципальная программа «Муниципальное управление»	**12 0 00 00000**		**719927,6**
Подпрограмма «Управление муниципальными финансами»	***12 1 00 00000***		***128732***
Основное мероприятие «Создание условий для реализации полномочий органов местного самоуправления Городского округа Подольск Московской области»	12 1 01 00000		45620
Обеспечение деятельности органов местного самоуправления	12 1 01 90011		45620
Расходы на выплаты персоналу государственных (муниципальных) органов	12 1 01 90011	120	41535
Иные закупки товаров, работ и услуг для обеспечения государственных (муниципальных) нужд	12 1 01 90011	240	4001
Уплата налогов, сборов и иных платежей	12 1 01 90011	850	84
Основное мероприятие «Финансовое обеспечение деятельности муниципальных учреждений в сфере бухгалтерского учета»	12 1 02 00000		83112
Расходы на обеспечение деятельности муниципальных учреждений	12 1 02 90059		83112
Расходы на выплаты персоналу казенных учреждений	12 1 02 90059	110	77128
Иные закупки товаров, работ и услуг для обеспечения государственных (муниципальных) нужд	12 1 02 90059	240	5982
Уплата налогов, сборов и иных платежей	12 1 02 90059	850	2
Подпрограмма «Развитие муниципальной службы»	***12 2 00 00000***		***905***
Основное мероприятие «Совершенствование профессионального развития муниципальных служащих»	12 2 04 00000		525
Обеспечение деятельности органов местного самоуправления	12 2 04 90011		525
Иные закупки товаров, работ и услуг для обеспечения государственных (муниципальных) нужд	12 2 04 90011	240	525
Основное мероприятие «Повышение мотивации к исполнению должностных обязанностей муниципальных служащих»	12 2 05 00000		380
Обеспечение деятельности органов местного самоуправления	12 2 05 90011		380
Иные закупки товаров, работ и услуг для обеспечения государственных (муниципальных) нужд	12 2 05 90011	240	380
Подпрограмма «Развитие архивного дела»	***12 3 00 00000***		***17510***
Основное мероприятие «Хранение, комплектование, учет и использование документов Архивного фонда Московской области и других архивных документов в архивном отделе Управления делами Администрации Городского округа Подольск Московской области»	12 3 01 00000		17510
Осуществление переданных полномочий по временному хранению, комплектованию, учету и использованию архивных документов, относящихся к собственности Московской области и временно хранящихся в муниципальных архивах	12 3 01 60690		9623
Расходы на выплаты персоналу казенных учреждений	12 3 01 60690	110	9403
Иные закупки товаров, работ и услуг для обеспечения государственных (муниципальных) нужд	12 3 01 60690	240	220
Расходы на обеспечение деятельности муниципальных учреждений	12 3 01 90059		7305
Расходы на выплаты персоналу казенных учреждений	12 3 01 90059	110	7305
Софинансирование расходов на повышение заработной платы работникам муниципальных архивных учреждений, находящихся на территории Московской области	12 3 01 S0430		582
Расходы на выплаты персоналу казенных учреждений	12 3 01 S0430	110	582
Подпрограмма «Обеспечение реализации полномочий Администрации Городского округа Подольск»	***12 4 00 00000***		***572780,6***
Основное мероприятие «Создание условий для реализации полномочий органов местного самоуправления Городского округа Подольск»	12 4 01 00000		321301,4
Обеспечение деятельности органов местного самоуправления	12 4 01 90011		311217,9
Расходы на выплаты персоналу государственных (муниципальных) органов	12 4 01 90011	120	308047,22
Иные закупки товаров, работ и услуг для обеспечения государственных (муниципальных) нужд	12 4 01 90011	240	2305,5
Уплата налогов, сборов и иных платежей	12 4 01 90011	850	865,18
Мероприятия по приему и отправке делегаций в рамках взаимодействия с городами-побратимами	12 4 01 90492		920,9
Иные закупки товаров, работ и услуг для обеспечения государственных (муниципальных) нужд	12 4 01 90492	240	920,9
Приобретение сувенирной продукции для проведения торжественных мероприятий и награждений	12 4 01 90493		9162,6
Иные закупки товаров, работ и услуг для обеспечения государственных (муниципальных) нужд	12 4 01 90493	240	9162,6
Основное мероприятие «Материально-техническое и транспортное обеспечение муниципальных органов»	12 4 02 00000		203618,195
Расходы на обеспечение деятельности муниципальных учреждений	12 4 02 90059		203618,195
Расходы на выплаты персоналу казенных учреждений	12 4 02 90059	110	117252,395
Иные закупки товаров, работ и услуг для обеспечения государственных (муниципальных) нужд	12 4 02 90059	240	85400,8
Уплата налогов, сборов и иных платежей	12 4 02 90059	850	965
Основное мероприятие «Финансовое обеспечение деятельности муниципальных учреждений в сфере муниципальных закупок»	12 4 03 00000		27322
Расходы на обеспечение деятельности муниципальных учреждений	12 4 03 90059		27322
Расходы на выплаты персоналу казенных учреждений	12 4 03 90059	110	26745
Иные закупки товаров, работ и услуг для обеспечения государственных (муниципальных) нужд	12 4 03 90059	240	568
Уплата налогов, сборов и иных платежей	12 4 03 90059	850	9
Основное мероприятие «Финансовое обеспечение деятельности муниципальных учреждений в сфере экономики»	12 4 04 00000		20539
Расходы на обеспечение деятельности муниципальных учреждений	12 4 04 90059		20539
Расходы на выплаты персоналу казенных учреждений	12 4 04 90059	110	20502
Иные закупки товаров, работ и услуг для обеспечения государственных (муниципальных) нужд	12 4 04 90059	240	37
Муниципальная программа «Содержание и развитие инженерной инфраструктуры и энергоэффективности»	**13 0 00 00000**		**446573,59**
Подпрограмма «Системы воотведения»	***13 2 00 00000***		***442886,199***
Федеральный проект «Оздоровление Волги»	13 2 G6 00000		442886,199
Сокращение доли загрязненных сточных вод	13 2 G6 50130		442886,199
Бюджетные инвестиции	13 2 G6 50130	410	442886,199
Подпрограмма «Создание условий для обеспечения качественными жилищно-коммунальными услугами»	***13 3 00 00000***		***3273,391***
Основное мероприятие «Строительство, реконструкция, капитальный ремонт, приобретение, монтаж и ввод в эксплуатацию объектов коммунальной инфраструктуры на территории Г.о. Подольск»	13 3 01 00000		3273,391
Бюджетные инвестиции в объекты капитального строительства государственной (муниципальной) собственности	13 3 01 94010		3273,391
Бюджетные инвестиции	13 3 01 94010	410	3273,391
Подпрограмма «Энергосбережение и повышение энергетической эффективности»	***13 4 00 00000***		***414***
Основное мероприятие «Организация учета энергетических ресурсов в бюджетной сфере»	13 4 01 00000		414
Установка приборов учета в муниципальных учреждениях	13 4 01 92000		414
Субсидии бюджетным учреждениям	13 4 01 92000	610	414
Муниципальная программа «Развитие и функционирование дорожно-транспортного комплекса Подольска»	**14 0 00 00000**		**529341,640**
Подпрограмма «Содержание и ремонт автомобильных дорог общего пользования местного значения, дворовых территорий многоквартирных домов, проездов к дворовым территориям многоквартирных домов, внутриквартальных дорог»	***14 1 00 00000***		***374850,717***
Основное мероприятие «Содержание и ремонт автомобильных дорог общего пользования местного значения»	14 1 01 00000		117974,913
Софинансирование работ по капитальному ремонту и ремонту автомобильных дорог общего пользования местного значения	14 1 01 S0240		109510,913
Иные закупки товаров, работ и услуг для обеспечения государственных (муниципальных) нужд	14 1 01 S0240	240	109510,913
Софинансирование работ в целях проведения капитального ремонта и ремонта автомобильных дорог, примыкающих к территориям садоводческих, огороднических и дачных некоммерческих объединений граждан	14 1 01 S0250		8464
Иные закупки товаров, работ и услуг для обеспечения государственных (муниципальных) нужд	14 1 01 S0250	240	8464
Основное мероприятие «Обеспечение устойчивого функционирования сети автомобильных дорог общего пользования местного значения»	14 1 03 00000		246311,598
Обеспечение устойчивого функционирования сети автомобильных дорог общего пользования местного значения	14 1 03 91140		246311,598
Иные закупки товаров, работ и услуг для обеспечения государственных (муниципальных) нужд	14 1 03 91140	240	153582,528
Субсидии бюджетным учреждениям	14 1 03 91140	610	92529,071
Уплата налогов, сборов и иных платежей	14 1 03 91140	850	200
Основное мероприятие «Ремонт дворовых территорий, тротуаров, внутриквартальных дорог»	14 1 04 00000		8725,106
Ремонт внутриквартальных дорог	14 1 04 91150		839,548
Иные закупки товаров, работ и услуг для обеспечения государственных (муниципальных) нужд	14 1 04 91150	240	839,548
Ремонт дворовых территорий многоквартирных домов, проездов к дворовым территориям многоквартирных домов, тротуаров	14 1 04 92150		6437,139
Иные закупки товаров, работ и услуг для обеспечения государственных (муниципальных) нужд	14 1 04 92150	240	6437,139
Дополнительные мероприятия за счет безвозмездных поступлений от физических и юридических лиц	14 1 04 92800		1448,419
Иные закупки товаров, работ и услуг для обеспечения государственных (муниципальных) нужд	14 1 04 92800	240	1448,419
Основное мероприятие «Финансовое обеспечение деятельности учреждений в сфере дорожного хозяйства»	14 1 05 00000		1839,1
Расходы на обеспечение деятельности муниципальных учреждений	14 1 05 90059		1839,1
Субсидии бюджетным учреждениям	14 1 05 90059	610	1839,1
Подпрограмма «Безопасность дорожного движения»	***14 2 00 00000***		***13373,122***
Основное мероприятие «Повышение уровня эксплуатационного состояния опасных участков улично-дорожной сети»	14 2 01 00000		13373,122
Мероприятия по повышению уровня эксплуатационного состояния опасных участков улично-дорожной сети	14 2 01 91160		13373,122
Иные закупки товаров, работ и услуг для обеспечения государственных (муниципальных) нужд	14 2 01 91160	240	13373,122
Подпрограмма «Развитие и функционирование транспортного комплекса»	***14 3 00 00000***		***96569,9***
Основное мероприятие «Организация транспортного обслуживания населения»	14 3 01 00000		96267
Иные расходы для обеспечения государственных (муниципальных) нужд	14 3 01 90463		46,999
Иные закупки товаров, работ и услуг для обеспечения государственных (муниципальных) нужд	14 3 01 90463	240	46,999
Организация транспортного обслуживания населения автомобильным транспортом в соответствии с муниципальными контрактами на оказание услуг по перевозке пассажиров	14 3 01 91230		560,001
Иные закупки товаров, работ и услуг для обеспечения государственных (муниципальных) нужд	14 3 01 91230	240	560,001
Софинансирование расходов на организацию транспортного обслуживания населения по муниципальным маршрутам регулярных перевозок по регулируемым тарифам	14 3 01 S1570		95660
Иные закупки товаров, работ и услуг для обеспечения государственных (муниципальных) нужд	14 3 01 S1570	240	95660
Основное мероприятие «Выявление и перемещение брошенного автотранспорта»	14 3 02 00000		302,9
Выявление и перемещение брошенного автотранспорта на специализированную стоянку	14 3 02 91250		302,9
Иные закупки товаров, работ и услуг для обеспечения государственных (муниципальных) нужд	14 3 02 91250	240	302,9
Подпрограмма «Строительство и реконструкция объектов дорожного хозяйства»	***14 4 00 00000***		***9501,9***
Основное мероприятие «Проектирование, строительство, реконструкция и модернизация объектов дорожного хозяйства»	14 4 01 00000		9501,9
Бюджетные инвестиции в объекты капитального строительства государственной (муниципальной) собственности	14 4 01 94010		9501,9
Бюджетные инвестиции	14 4 01 94010	410	9501,9
Подпрограмма «Обеспечивающая подпрограмма»	***14 5 00 00000***		***35046***
Основное мероприятие «Создание условий для реализации полномочий органов местного самоуправления Городского округа Подольск»	14 5 01 00000		15781
Обеспечение деятельности органов местного самоуправления	14 5 01 90011		15781
Расходы на выплаты персоналу государственных (муниципальных) органов	14 5 01 90011	120	14962
Иные закупки товаров, работ и услуг для обеспечения государственных (муниципальных) нужд	14 5 01 90011	240	814
Уплата налогов, сборов и иных платежей	14 5 01 90011	850	5
Основное мероприятие «Обеспечение деятельности муниципальных учреждений Городского округа Подольск»	14 5 02 00000		19265
Расходы на обеспечение деятельности муниципальных учреждений	14 5 02 90059		19265

Расходы на выплаты персоналу казенных учреждений	14 5 02 90059	110	17763,702
Иные закупки товаров, работ и услуг для обеспечения государственных (муниципальных) нужд	14 5 02 90059	240	1481,298
Уплата налогов, сборов и иных платежей	14 5 02 90059	850	20
Муниципальная программа «Цифровой Подольск»	**15 0 00 00000**		**214991,4**
Подпрограмма «Развитие информационной и технической инфраструктуры экосистемы цифровой экономики Городского округа Подольск Московской области»	***15 1 00 00000***		***45931,9***
Основное мероприятие «Федеральный проект «Информационная безопасность»	15 1 03 00000		2944
Приобретение, установка, настройка и техническое обслуживание сертифицированных по требованиям безопасности информации технических, программных и программно-технических средств защиты конфиденциальной информации и персональных данных, антивирусного программного обеспечения, средств электронной подписи, а также проведение мероприятий по аттестации по требованиям безопасности информации ИС, используемых ОМСУ муниципального образования Московской области	15 1 03 90092		2944
Иные закупки товаров, работ и услуг для обеспечения государственных (муниципальных) нужд	15 1 03 90092	240	699,953
Субсидии бюджетным учреждениям	15 1 03 90092	610	2230,503
Субсидии автономным учреждениям	15 1 03 90092	620	13,8
Основное мероприятие «Обеспечение подключения к региональным межведомственным информационным системам и сопровождение пользователей ОМСУ муниципального образования Московской области»	15 1 04 00000		1700
Мероприятия в области информатики и использования информационных систем	15 1 04 90061		1700
Иные закупки товаров, работ и услуг для обеспечения государственных (муниципальных) нужд	15 1 04 90061	240	1700
Основное мероприятие «Федеральный проект «Цифровое государственное управление»	15 1 D6 00000		6261
Предоставление доступа к электронным сервисам цифровой инфраструктуры в сфере жилищно-коммунального хозяйства	15 1 D6 S0940		6261
Иные закупки товаров, работ и услуг для обеспечения государственных (муниципальных) нужд	15 1 D6 S0940	240	6261
Основное мероприятие «Федеральный проет «Цифровая образовательная среда»	15 1 E4 00000		35026,6
Внедрение целевой модели цифровой образовательной среды в общеобразовательных организациях и профессиональных образовательных организациях	15 1 E4 52100		11637,6
Субсидии бюджетным учреждениям	15 1 E4 52100	610	11637,6
Оснащение планшетными компьютерами общеобразовательных организаций в Московской области	15 1 E4 S2770		4700
Субсидии бюджетным учреждениям	15 1 E4 S2770	610	4700
Оснащение мультимедийными проекторами и экранами для мультимедийных проекторов общеобразовательных организаций в Московской области	15 1 E4 S2780		18689
Субсидии бюджетным учреждениям	15 1 E4 S2780	610	18689
Подпрограмма «Снижение административных барьеров, повышение качества и доступности предоставления государственных и муниципальных услуг, в том числе на базе многофункционального центра предоставления государственных и муниципальных услуг Городского округа Подольск»	***15 2 00 00000***		***169059,5***
Основное мероприятие «Организация деятельности МФЦ»	15 2 02 00000		169059,5
Расходы на обеспечение деятельности муниципальных учреждений	15 2 02 90059		169059,5
Субсидии бюджетным учреждениям	15 2 02 90059	610	169059,5
Муниципальная программа «Развитие институтов гражданского общества, повышение эффективности местного самоуправления»	**16 0 00 00000**		**46734,697**
Подпрограмма «Развитие системы информирования населения о деятельности органов местного самоуправления»	***16 1 00 00000***		***21078,697***
Основное мероприятие «Информирование населения муниципального образования «Городской округ Подольск Московской области» об основных событиях социально-экономического развития, общественно-политической жизни, о деятельности органов местного самоуправления Городского округа Подольск»	16 1 01 00000		16523,697
Информирование населения об основных событиях социально-экономического развития, общественно-политической жизни, освещение деятельности органов местного самоуправления в печатных СМИ, выходящих на территории Городского округа Подольск, а также поддержка социально-значимых СМИ	16 1 01 94113		6262,137
Иные закупки товаров, работ и услуг для обеспечения государственных (муниципальных) нужд	16 1 01 94113	240	4462,137
Субсидии автономным учреждениям	16 1 01 94113	620	1800
Информирование жителей муниципального образования о деятельности органов местного самоуправления путем изготовления и распространения (вещания) радиопрограмм	16 1 01 94114		1200
Субсидии автономным учреждениям	16 1 01 94114	620	1200
Информирование жителей муниципального образования о деятельности органов местного самоуправления путем изготовления и распространения (вещания на эфирном, кабельном и IP-телевидении) телепередач	16 1 01 94115		5941
Иные закупки товаров, работ и услуг для обеспечения государственных (муниципальных) нужд	16 1 01 94115	240	5941
Информирование жителей муниципального образования о деятельности органов местного самоуправления путем размещения материалов в электронных СМИ	16 1 01 94116		500
Иные закупки товаров, работ и услуг для обеспечения государственных (муниципальных) нужд	16 1 01 94116	240	500
Осуществление взаимодействия органов местного самоуправления с печатными СМИ в области подписки, доставки и распространения тиражей печатных изданий	16 1 01 94123		2620,56
Иные закупки товаров, работ и услуг для обеспечения государственных (муниципальных) нужд	16 1 01 94123	240	2620,56
Основное мероприятие «Проведение мероприятий, к которым обеспечено праздничное, тематическое, флаговое оформление территории муниципального образования»	16 1 02 00000		1661,073
Проведение мероприятий, к которым обеспечено праздничное, тематическое, флаговое оформление территории муниципального образования	16 1 02 94117		1661,073
Иные закупки товаров, работ и услуг для обеспечения государственных (муниципальных) нужд	16 1 02 94117	240	1661,073
Основное мероприятие «Информирование населения об основных социально-экономических событиях, о деятельности органов местного самоуправления муниципального образования посредством наружной рекламы»	16 1 03 00000		2601,22
Информирование населения об основных социально-экономических событиях, о деятельности органов местного самоуправления посредством наружной рекламы	16 1 03 94118		2601,22
Иные закупки товаров, работ и услуг для обеспечения государственных (муниципальных) нужд	16 1 03 94118	240	2601,22
Основное мероприятие «Приведение в соответствие количества и фактического расположения рекламных конструкций на территории муниципального образования»	16 1 04 00000		292,707
Приведение в соответствие количества и фактического расположения рекламных конструкций на территории муниципального образования	16 1 04 94119		292,707
Иные закупки товаров, работ и услуг для обеспечения государственных (муниципальных) нужд	16 1 04 94119	240	292,707
Подпрограмма «Развитие социальных коммуникаций»	***16 2 00 00000***		***1170***
Основное мероприятие «Формирование эффективного механизма взаимодействия органов местного самоуправления с общественными организациями и объединениями»	16 2 01 00000		1170
Реализация и организационно-техническое сопровождение на территории муниципального образования мероприятий по обеспечению открытости органов местного самоуправления	16 2 01 94120		1170
Иные закупки товаров, работ и услуг для обеспечения государственных (муниципальных) нужд	16 2 01 94120	240	1170
Подпрограмма «Обеспечивающая поддержка развития институтов гражданского общества, повышение эффективности местного самоуправления»	***16 3 00 00000***		**24486,0**
Основное мероприятие «Формирование эффективного механизма по информированию населения муниципального образования об основных событиях социально-экономического развития, общественно-политической жизни, о деятельности органов местного самоуправления»	16 3 01 00000		24003,0
Публикация муниципальных правовых актов и иной официальной информации в «Вестнике муниципального образования «Городской округ Подольск Московской области»	16 3 01 94122		1910
Иные закупки товаров, работ и услуг для обеспечения государственных (муниципальных) нужд	16 3 01 94122	240	1910
Расходы на обеспечение деятельности муниципальных учреждений	16 3 01 90059		22093
Субсидии автономным учреждениям	16 3 01 90059	620	22093
Основное мероприятие «Формирование эффективного механизма по информированию населения муниципального образования посредством наружной рекламы»	16 3 02 00000		483
Техническое обслуживание находящейся в муниципальной собственности сети объектов социальной информации и их модернизация	16 3 02 94121		483
Иные закупки товаров, работ и услуг для обеспечения государственных (муниципальных) нужд	16 3 02 94121	240	483
Итого по муниципальным программам Городского округа Подольск Московской области			**13 550 565,754**
Руководство и управление в сфере установленных функций органов государственной власти субъектов РФ и органов местного самоуправления	**95 0 00 00000**		**53750**
Глава муниципального образования	95 0 00 01000		2293
Расходы на выплаты персоналу государственных (муниципальных) органов	95 0 00 01000	120	2293
Центральный аппарат	95 0 00 04000		34088
Расходы на выплаты персоналу государственных (муниципальных) органов	95 0 00 04000	120	29450
Иные закупки товаров, работ и услуг для обеспечения государственных (муниципальных) нужд	95 0 00 04000	240	4436,5
Уплата налогов, сборов и иных платежей	95 0 00 04000	850	201,5
Председатель Контрольно-счетной палаты муниципального образования и его заместители	95 0 00 05010		3547
Расходы на выплаты персоналу государственных (муниципальных) органов	95 0 00 05010	120	3547
Члены избирательной комиссии муниципального образования	95 0 00 06000		1956
Расходы на выплаты персоналу государственных (муниципальных) органов	95 0 00 06000	120	1956
Председатель законодательного (представительного) органа муниципального образования	95 0 00 09010		1914
Расходы на выплаты персоналу государственных (муниципальных) органов	95 0 00 09010	120	1914
Депутаты законодательного (представительного) органа муниципального образования	95 0 00 09020		9952
Расходы на выплаты персоналу государственных (муниципальных) органов	95 0 00 09020	120	9952
Непрограммные расходы бюджета Городского округа Подольск Московской области	**99 0 00 00000**		**1405396,351**
Дополнительные мероприятия по развитию жилищно-коммунального хозяйства и социально-культурной сферы	99 0 00 04400		20918
Иные закупки товаров, работ и услуг для обеспечения государственных (муниципальных) нужд	99 0 00 04400	240	12930
Субсидии бюджетным учреждениям	99 0 00 04400	610	7988
Составление (изменение) списков кандидатов в присяжные заседатели федеральных судов общей юрисдикции в Российской Федерации	99 0 00 51200		2079
Составление (изменение) списков кандидатов в присяжные заседатели федеральных судов общей юрисдикции в Российской Федерации	99 0 00 51200	240	2079
Процентные платежи по муниципальному долгу	99 0 00 90065		171548
Обслуживание государственного (муниципального) долга	99 0 00 90065	730	171548
Мероприятия по реализации функций, связанных с местным самоуправлением	99 0 00 10960		17654
Иные бюджетные ассигнования	99 0 00 10960	800	17654
Резервные средства	99 0 00 10960	870	17654
Мероприятия по обеспечению мобилизационной готовности экономики	99 0 00 90209		60
Иные закупки товаров, работ и услуг для обеспечения государственных (муниципальных) нужд	99 0 00 90209	240	60
Прочие расходы	99 0 00 90460		757477,635
Расходы на выплаты персоналу казенных учреждений	99 0 00 90460	110	336,443
Иные закупки товаров, работ и услуг для обеспечения государственных (муниципальных) нужд	99 0 00 90460	240	484596,585
Иные выплаты населению	99 0 00 90460	360	2337,4
Бюджетные инвестиции	99 0 00 90460	410	90440,81
Субсидии бюджетным учреждениям	99 0 00 90460	610	175861,597
Субсидии автономным учреждениям	99 0 00 90460	620	3682,3
Исполнение судебных актов	99 0 00 90460	830	222,5
Расходы по исполнительным листам	99 0 00 90461		386623,716
Субсидии бюджетным учреждениям	99 0 00 90461	610	17535,438
Субсидии автономным учреждениям	99 0 00 90461	620	313
Исполнение судебных актов	99 0 00 90461	830	368775,277
Расходы по административным правонарушениям	99 0 00 90462		1290
Уплата налогов, сборов и иных платежей	99 0 00 90462	850	1290
Пенсия за выслугу лет лицам, замещавшим муниципальные должности, муниципальным служащим	99 0 00 90491		33242
Социальные выплаты гражданам, кроме публичных нормативных социальных выплат	99 0 00 90491	320	33242
Взносы Городского округа Подольск в общественные организации, фонды, ассоциации	99 0 00 90494		1204
Уплата налогов, сборов и иных платежей	99 0 00 90494	850	1204
Проведение выборов и референдумов	99 0 00 90620		1200
Иные закупки товаров, работ и услуг для обеспечения государственных (муниципальных) нужд	99 0 00 90620	240	1200
Резервный фонд Администрации Городского округа Подольск	99 0 00 90701		12100,000
Иные закупки товаров, работ и услуг для обеспечения государственных (муниципальных) нужд	99 0 00 90701	240	5077,847
Иные выплаты населению	99 0 00 90701	360	1130
Субсидии бюджетным учреждениям	99 0 00 90701	610	2999,996
Резервные средства	99 0 00 90701	870	2892,157
ИТОГО НЕПРОГРАММНЫЕ РАСХОДЫ:			**1459146,351**
В С Е Г О Р А С Х О Д О В			**15009712,105**

Приложение 8
к решению Совета депутатов Городского округа Подольск от 16.10.2019 г. №64/1
«О внесении изменений и дополнений в решение Совета депутатов Городского округа Подольск
от 20.12.2018 № 55/1 «О бюджете Городского округа Подольск на 2019 год
и на плановый период 2020 и 2021 годов»
«Приложение 9
к решению Совета депутатов Городского округа Подольск от 20.12.2018 № 55/1
«О бюджете Городского округа Подольск на 2019 год
и на плановый период 2020 и 2021 годов»

Распределение бюджетных ассигнований по целевым статьям (муниципальным программам Городского округа Подольск и непрограммным направлениям деятельности), группам и подгруппам видов расходов классификации расходов бюджетов на плановый период 2020 и 2021 годов

Наименование муниципальных программ	ЦСР	ВР	2020 год, тыс. руб.	2021 год, тыс. руб.
Муниципальная программа «Развитие имущественного комплекса Подольска»	**01 0 00 00000**		**33942**	**34079**
Основное мероприятие «Обеспечение рационального использования имущественного комплекса»	01 0 01 00000		7845	7931
Мероприятия по обеспечению рационального использования имущества	01 0 01 90001		7845	7931
Иные закупки товаров, работ и услуг для обеспечения государственных (муниципальных) нужд	01 0 01 90001	240	7845	7931
Основное мероприятие «Оптимизация использования земельных ресурсов»	01 0 02 00000		2615	2644
Мероприятия по использованию земельных ресурсов	01 0 02 90020		2615	2644
Иные закупки товаров, работ и услуг для обеспечения государственных (муниципальных) нужд	01 0 02 90020	240	2615	2644
Основное мероприятие «Создание условий для реализации полномочий органов местного самоуправления Городского округа Подольск»	01 0 03 00000		23482	23504
Обеспечение деятельности органов местного самоуправления	01 0 03 90011		23482	23504
Расходы на выплаты персоналу государственных (муниципальных) органов	01 0 03 90011	120	21568	21568
Иные закупки товаров, работ и услуг для обеспечения государственных (муниципальных) нужд	01 0 03 90011	240	1883	1904
Уплата налогов, сборов и иных платежей	01 0 03 90011	850	31	32
Муниципальная программа «Культура Подольска»	**02 0 00 00000**		**1098269**	**1279330,97**
Подпрограмма «Сохранение, использование, популяризация объектов культурного наследия, находящихся в собственности Городского округа Подольск»	***02 1 00 00000***		***1300***	***1300***
Основное мероприятие «Сохранение объектов культурного наследия»	02 1 01 00000		1300	1300
Мероприятия по сохранению объектов культурного наследия	02 1 01 91003		1300	1300
Субсидии бюджетным учреждениям	02 1 01 91003	610	1300	1300
Подпрограмма «Развитие музейного дела»	***02 2 00 00000***		***94745***	***90090***
Основное мероприятие «Обеспечение выполнения функций муниципальных музеев»	02 2 01 00000		94745	90090
Расходы на обеспечение деятельности муниципальных учреждений	02 2 01 90059		89500	90090
Субсидии бюджетным учреждениям	02 2 01 90059	610	89500	90090
Укрепление материально-технической базы муниципальных учреждений	02 2 01 91800		5245	0
Субсидии бюджетным учреждениям	02 2 01 91800	610	5245	0
Подпрограмма «Развитие библиотечного дела»	***02 3 00 00000***		***112400***	***116200***
Основное мероприятие «Организация библиотечного обслуживания населения муниципальными библиотеками»	02 3 01 00000		112400	116200
Расходы на обеспечение деятельности муниципальных учреждений	02 3 01 90059		109400	113200
Субсидии бюджетным учреждениям	02 3 01 90059	610	109400	113200
Укрепление материально-технической базы муниципальных учреждений	02 3 01 91800		3000	3000
Субсидии бюджетным учреждениям	02 3 01 91800	610	3000	3000
Подпрограмма «Развитие самодеятельного творчества и поддержка основных форм культурно-досуговой деятельности»	***02 4 00 00000***		***634245***	***674291,97***
Основное мероприятие «Оказание муниципальных услуг по обеспечению творческой самореализации граждан, проведению культурно-массовых мероприятий, содержание имущества учреждений клубного типа»	02 4 01 00000		512120	518802
Расходы на обеспечение деятельности муниципальных учреждений	02 4 01 90059		512120	517802
Субсидии бюджетным учреждениям	02 4 01 90059	610	503820	509400

Субсидии автономным учреждениям	02 4 01 90059	620	8300	8402
Укрепление материально-технической базы муниципальных учреждений	02 4 01 91800		0	1000
Субсидии бюджетным учреждениям	02 4 01 91800	610	0	1000
Основное мероприятие «Проведение городских культурно-массовых мероприятий, фестивалей, конкурсов проводимых Комитетом по культуре и туризму Администрации Городского округа и муниципальными учреждениями сферы культуры»	02 4 02 00000		26044,81	31599,4
Организация и проведение мероприятий	02 4 02 91300		26044,81	31599,4
Иные закупки товаров, работ и услуг для обеспечения государственных (муниципальных) нужд	02 4 02 91300	240	24044,81	6599,4
Субсидии бюджетным учреждениям	02 4 02 91300	610	2000	25000
Основное мероприятие «Обеспечение деятельности муниципальных театрально-концертных учреждений»	02 4 03 00000		81370	79760
Расходы на обеспечение деятельности муниципальных учреждений	02 4 03 90059		76837	79760
Субсидии бюджетным учреждениям	02 4 03 90059	610	76837	79760
Укрепление материально-технической базы муниципальных учреждений	02 4 03 91800		4533	0
Субсидии бюджетным учреждениям	02 4 03 91800	610	4533	0
Основное мероприятие «Федеральный проект «Культурная среда»	02 4 A1 00000		14710,19	44130,57
Проведение капитального ремонта, технического переоснащения и благоустройство территорий объектов культуры, находящихся в собственности муниципальных образований Московской области	02 4 A1 S0080		14710,19	44130,57
Субсидии бюджетным учреждениям	02 4 A1 S0080	610	14710,19	44130,57
Подпрограмма «Развитие парковых территорий, парков культуры и отдыха»	***02 5 00 00000***		***29184***	***29510***
Основное мероприятие «Развитие парков культуры и отдыха, создание комфортных условий для отдыха населения, повышение качества рекреационных услуг для населения»	02 5 01 00000		29184	29510
Расходы на обеспечение деятельности муниципальных учреждений	02 5 01 90059		29184	29510
Субсидии бюджетным учреждениям	02 5 01 90059	610	29184	29510
Подпрограмма «Создание условий для эффективного развития туризма»	***02 7 00 00000***		***600***	***600***
Основное мероприятие «Развитие рынка туристических услуг, развитие внутреннего и въездного туризма в Городском округе Подольск»	02 7 01 00000		600	600
Организация и проведение мероприятий	02 7 01 91300		600	600
Субсидии бюджетным учреждениям	02 7 01 91300	610	600	600
Подпрограмма «Развитие общеразвивающего и предпрофессионального образования на базе муниципальных учреждений дополнительного образования сферы культуры»	***02 8 00 00000***		***215414***	***356955***
Основное мероприятие «Реализация комплекса мер, обеспечивающих развитие системы дополнительного образования в сфере культуры»	02 8 01 00000		215414	216435
Расходы на обеспечение деятельности муниципальных учреждений	02 8 01 90059		215414	216435
Субсидии бюджетным учреждениям	02 8 01 90059	610	215414	216435
Основное мероприятие «Федеральный проект «Культурная среда»	02 8 A1 00000		0	140520
Приобретение музыкальных инструментов для муниципальных организаций дополнительного образования Московской области, осуществляющих деятельность в сфере культуры	02 8 A1 S0480		0	7996
Субсидии бюджетным учреждениям	02 8 A1 S0480	610	0	7996
Мероприятия по проведению капитального ремонта и технического переоснащения муниципальных организаций дополнительного образования детей в Московской области, осуществляющих деятельность в сфере культуры	02 8 A1 S2360		0	132524
Субсидии бюджетным учреждениям	02 8 A1 S2360	610	0	132524
Подпрограмма «Обеспечивающая подпрограмма»	***02 9 00 00000***		***10381***	***10384***
Основное мероприятие «Создание условий для реализации полномочий органов местного самоуправления»	02 9 01 00000		10381	10384
Обеспечение деятельности органов местного самоуправления	02 9 01 90011		10381	10384
Расходы на выплаты персоналу государственных (муниципальных) органов	02 9 01 90011	120	9763	9763
Иные закупки товаров, работ и услуг для обеспечения государственных (муниципальных) нужд	02 9 01 90011	240	617	620
Уплата налогов, сборов и иных платежей	02 9 01 90011	850	1	1
Муниципальная программа «Образование Подольска»	**03 0 00 00000**		**9042901,41**	**9427525,68**
Подпрограмма «Дошкольное образование»	***03 1 00 00000***		***2966136,89***	***3261170,15***
Основное мероприятие «Создание и развитие объектов дошкольного образования (включая реконструкцию со строительством пристроек)»	03 1 01 00000		362388,89	702521,15
Проектирование и строительство дошкольных общеобразовательных организаций	03 1 01 S4480		362388,89	702521,15
Бюджетные инвестиции	03 1 01 S4480	410	362388,89	702521,15
Основное мероприятие «Проведение капитального ремонта объектов дошкольного образования»	03 1 02 00000		28760	0
Мероприятия по проведению капитального ремонта в муниципальных дошкольных образовательных организациях в Московской области	03 1 02 S2590		28760	0
Субсидии бюджетным учреждениям	03 1 02 S2590	610	28760	0
Основное мероприятие «Финансовое обеспечение реализации прав граждан на получение общедоступного и бесплатного дошкольного образования»	03 1 03 00000		2553069	2536730
Финансовое обеспечение государственных гарантий реализации прав граждан на получение общедоступного и бесплатного дошкольного образования в муниципальных дошкольных образовательных организациях в Московской области, включая расходы на оплату труда, приобретение учебников и учебных пособий, средств обучения, игр, игрушек (за исключением расходов на содержание зданий и оплату коммунальных услуг)	03 1 03 62110		1814884	1814884
Субсидии бюджетным учреждениям	03 1 03 62110	610	1795237	1795237
Субсидии автономным учреждениям	03 1 03 62110	620	19647	19647
Финансовое обеспечение получения гражданами дошкольного образования в частных дошкольных образовательных организациях в Московской области, включая расходы на оплату труда, приобретение учебников и учебных пособий, средств обучения, игр, игрушек (за исключением расходов на содержание зданий и оплату коммунальных услуг)	03 1 03 62120		24385	24385
Субсидии некоммерческим организациям (за исключением государственных (муниципальных) учреждений)	03 1 03 62120	630	24385	24385
Выплата компенсации родительской платы за присмотр и уход за детьми, осваивающими образовательные программы дошкольного образования в организациях Московской области, осуществляющих образовательную деятельность	03 1 03 62140		141636	141636
Расходы на выплаты персоналу казенных учреждений	03 1 03 62140	110	5392	5392
Иные закупки товаров, работ и услуг для государственных (муниципальных) нужд	03 1 03 62140	240	1349	1349
Публичные нормативные социальные выплаты гражданам	03 1 03 62140	310	134895	134895
Расходы на обеспечение деятельности муниципальных учреждений	03 1 03 90059		507164	510825
Субсидии бюджетным учреждениям	03 1 03 90059	610	501673	505167
Субсидии автономным учреждениям	03 1 03 90059	620	5491	5658
Укрепление материально-технической базы муниципальных учреждений	03 1 03 91800		65000	45000
Субсидии бюджетным учреждениям	03 1 03 91800	610	65000	45000
Основное мероприятие «Обеспечение реализации федерального государственного образовательного стандарта дошкольного образования»	03 1 04 00000		400	400
Закупка оборудования для дошкольных образовательных организаций муниципальных образований Московской области - победителей областного конкурса на присвоение статуса Региональной инновационной площадки Московской области	03 1 04 S2130		400	400
Субсидии бюджетным учреждениям	03 1 04 S2130	610	400	400
Основное мероприятие «Повышение социального и профессионального статусов педагогических работников»	03 1 05 00000		530	530
Меры материального стимулирования молодых специалистов муниципальных образовательных организаций	03 1 05 91200		360	360
Субсидии бюджетным учреждениям	03 1 05 91200	610	360	360
Организация и проведение мероприятий	03 1 05 91300		170	170
Иные закупки товаров, работ и услуг для государственных (муниципальных) нужд	03 1 05 91300	240	15	15
Премии и гранты	03 1 05 91300	350	155	155
Основное мероприятие «Федеральный проект «Содействие занятости женщин - создание условий дошкольного образования для детей в возрасте до трех лет»	03 1 P2 00000		20989	20989
Государственная поддержка частных дошкольных образовательных организаций в Московской области с целью возмещения расходов на присмотр и уход, содержание имущества и арендную плату за использование помещений	03 1 P2 S2330		20989	20989
Субсидии некоммерческим организациям (за исключением государственных (муниципальных) учреждений)	03 1 P2 S2330	630	20989	20989
Подпрограмма «Общее образование»	***03 2 00 00000***		***5848916,52***	***5937508,53***
Основное мероприятие «Финансовое обеспечение деятельности образовательных организаций»	03 2 01 00000		3384523	3339467
Осуществление переданных государственных полномочий в сфере образования и организации деятельности комиссий по делам несовершеннолетних и защите их прав городских округов и муниципальных районов	03 2 01 60680		11477	11477
Расходы на выплаты персоналу государственных (муниципальных) органов	03 2 01 60680	120	11232	11232
Иные закупки товаров, работ и услуг для обеспечения государственных (муниципальных) нужд	03 2 01 60680	240	245	245
Финансовое обеспечение государственных гарантий реализации прав граждан на получение общедоступного и бесплатного дошкольного, начального общего, основного общего, среднего общего образования в муниципальных общеобразовательных организациях в Московской области, обеспечение дополнительного образования детей в муниципальных общеобразовательных организациях в Московской области, включая расходы на оплату труда, приобретение учебников и учебных пособий, средств обучения, игр, игрушек (за исключением расходов на содержание зданий и оплату коммунальных услуг)	03 2 01 62200		2812028	2812028
Субсидии бюджетным учреждениям	03 2 01 62200	610	2812028	2812028
Финансовое обеспечение получения гражданами дошкольного, начального общего, основного общего, среднего общего образования в частных общеобразовательных организациях в Московской области, осуществляющих образовательную деятельность по имеющим государственную аккредитацию основным общеобразовательным программам, включая расходы на оплату труда, приобретение учебников и учебных пособий, средств обучения, игр, игрушек (за исключением расходов на содержание зданий и оплату коммунальных услуг)	03 2 01 62210		36595	36595
Субсидии некоммерческим организациям (за исключением государственных (муниципальных) учреждений)	03 2 01 62210	630	36595	36595
Расходы на обеспечение деятельности муниципальных учреждений	03 2 01 90059		443635	446415
Расходы на выплаты персоналу казенных учреждений	03 2 01 90059	110	19961	20180
Иные закупки товаров, работ и услуг для обеспечения государственных (муниципальных) нужд	03 2 01 90059	240	4387	4435
Субсидии бюджетным учреждениям	03 2 01 90059	610	419284	421797
Уплата налогов, сборов и иных платежей	03 2 01 90059	850	3	3
Укрепление материально-технической базы муниципальных учреждений	03 2 01 91800		80788	32952
Субсидии бюджетным учреждениям	03 2 01 91800	610	80788	32952
Основное мероприятие «Обеспечение мер социальной поддержки обучающихся в образовательных организациях»	03 2 03 00000		217012	211192
Частичная компенсация стоимости питания отдельным категориям обучающихся в муниципальных общеобразовательных организациях в Московской области и в частных общеобразовательных организациях в Московской области, осуществляющих образовательную деятельность по имеющим государственную аккредитацию основным общеобразовательным программам	03 2 03 62220		197775	197775
Субсидии бюджетным учреждениям	03 2 03 62220	610	197775	197775
Оплата расходов, связанных с компенсацией проезда к месту учебы и обратно отдельным категориям обучающихся по очной форме обучения муниципальных общеобразовательных организаций в Московской области	03 2 03 62230		390	390
Субсидии бюджетным учреждениям	03 2 03 62230	610	390	390
Реализация мер социальной поддержки и социального обеспечения детей-сирот и детей, оставшихся без попечения родителей, а также лиц из их числа в муниципальных и частных организациях в Московской области для детей-сирот и детей, оставшихся без попечения родителей	03 2 03 62240		4248	4402
Иные закупки товаров, работ и услуг для обеспечения государственных (муниципальных) нужд	03 2 03 62240	240	3815	3884
Социальные выплаты гражданам, кроме публичных нормативных социальных выплат	03 2 03 62240	320	433	518
Приобретение автобусов для доставки обучающихся в общеобразовательные организации в Московской области, расположенные в сельских населенных пунктах	03 2 03 S2260		6300	0
Субсидии бюджетным учреждениям	03 2 03 S2260	610	6300	0
Обеспечение подвоза обучающихся к месту обучения в муниципальные общеобразовательные организации в Московской области, расположенные в сельских населенных пунктах	03 2 03 S2270		8299	8625
Субсидии бюджетным учреждениям	03 2 03 S2270	610	8299	8625
Основное мероприятие «Повышение социального и профессионального статусов педагогических работников»	03 2 05 00000		4265	4265
Меры материального стимулирования молодых специалистов муниципальных образовательных организаций	03 2 05 91200		2565	2565
Субсидии бюджетным учреждениям	03 2 05 91200	610	2565	2565
Организация и проведение мероприятий	03 2 05 91300		1700	1700
Иные закупки товаров, работ и услуг для обеспечения государственных (муниципальных) нужд	03 2 05 91300	240	700	700
Премии и гранты	03 2 05 91300	350	800	800
Иные выплаты населению	03 2 05 91300	360	200	200
Основное мероприятие «Развитие инновационной инфраструктуры общего образования, в том числе через создание сети школ в виде региональных инновационных площадок, реализующих инновационные проекты и программы для отработки новых технологий и содержания обучения и воспитания через конкурсную поддержку школьных инициатив и сетевых проектов»	03 2 06 00000		600	600
Закупка оборудования для общеобразовательных организаций муниципальных образований Московской области - победителей областного конкурса на присвоение статуса Региональной инновационной площадки Московской области	03 2 06 S2310		600	600
Субсидии бюджетным учреждениям	03 2 06 S2310	610	600	600
Основное мероприятие «Федеральный проект «Современная школа»	03 2 E1 00000		2242516,52	2381984,53
Мероприятия по проведению капитального ремонта в муниципальных общеобразовательных организациях в Московской области	03 2 E1 S2340		99566	12048
Субсидии бюджетным учреждениям	03 2 E1 S2340	610	99566	12048
Капитальные вложения в общеобразовательные организации в целях обеспечения односменного режима обучения	03 2 E1 S4480		2142950,52	2369936,53
Бюджетные инвестиции	03 2 E1 S4480	410	2142950,52	2369936,53
Подпрограмма «Дополнительное образование, воспитание и психолого-социальное сопровождение детей»	***03 3 00 00000***		***80183***	***79850***
Основное мероприятие «Реализация комплекса мер, обеспечивающих развитие системы дополнительного образования детей»	03 3 01 00000		75393	75060
Расходы на обеспечение деятельности муниципальных учреждений	03 3 01 90059		74393	75060
Субсидии бюджетным учреждениям	03 3 01 90059	610	74393	75060
Укрепление материально-технической базы муниципальных учреждений	03 3 01 91800		1000	0
Субсидии бюджетным учреждениям	03 3 01 91800	610	1000	0
Основное мероприятие «Реализация мер, направленных на воспитание детей, формирование здорового образа жизни»	03 3 04 00000		1670	1670
Организация и проведение мероприятий	03 3 04 91300		1670	1670
Иные закупки товаров, работ и услуг для обеспечения государственных (муниципальных) нужд	03 3 04 91300	240	1670	1670
Основное мероприятие «Реализация «пилотных проектов» обновления содержания и технологий дополнительного образования, воспитания, психолого-педагогического сопровождения детей»	03 3 05 00000		160	160
Закупка оборудования для организаций дополнительного образования муниципальных образований Московской области – победителей областного конкурса на присвоение статуса Региональной инновационной площадки Московской области	03 3 05 S2480		160	160
Субсидии бюджетным учреждениям	03 3 05 S2480	610	160	160
Основное мероприятие «Поддержка детей и молодежи, проявивших способности в области образования и науки»	03 3 06 00000		1620	1620
Организация и проведение мероприятий	03 3 06 91300		1620	1620
Иные закупки товаров, работ и услуг для обеспечения государственных (муниципальных) нужд	03 3 06 91300	240	1550	1550
Премии и гранты	03 3 06 91300	350	70	70
Основное мероприятие «Развитие системы конкурсных мероприятий, направленных на выявление и поддержку талантливых детей и молодежи»	03 3 07 00000		210	210
Организация и проведение мероприятий	03 3 07 91300		210	210
Иные закупки товаров, работ и услуг для обеспечения государственных (муниципальных) нужд	03 3 07 91300	240	210	210
Основное мероприятие «Реализация мероприятий, направленных на пропаганду правил безопасного поведения на дорогах и улицах»	03 3 09 00000		30	30
Организация и проведение мероприятий	03 3 09 91300		30	30
Иные закупки товаров, работ и услуг для обеспечения государственных (муниципальных) нужд	03 3 09 91300	240	30	30
Основное мероприятие «Обеспечение мероприятий»	03 3 11 00000		1100	1100
Организация и проведение мероприятий	03 3 11 91300		1100	1100
Иные закупки товаров, работ и услуг для обеспечения государственных (муниципальных) нужд	03 3 11 91300	240	1100	1100
Подпрограмма «Обеспечивающая подпрограмма»	***03 4 00 00000***		***147665***	***148997***
Основное мероприятие «Создание условий для реализации полномочий органов местного самоуправления Городского округа Подольск»	03 4 01 00000		29831	29868
Обеспечение деятельности органов местного самоуправления	03 4 01 90011		27821	27858
Расходы на выплаты персоналу государственных (муниципальных) органов	03 4 01 90011	120	24460	24460
Иные закупки товаров, работ и услуг для обеспечения государственных (муниципальных) нужд	03 4 01 90011	240	3360	3397
Уплата налогов, сборов и иных платежей	03 4 01 90011	850	1	1
Меры материального стимулирования лицам, обучающимся в образовательных организациях по договору о целевом обучении	03 4 01 91700		2010	2010
Стипендии	03 4 01 91700	340	2010	2010
Основное мероприятие «Методическое, информационное, бухгалтерское сопровождение и мониторинг реализации муниципальной программы, техническое обслуживание организаций системы образования»	03 4 02 00000		117834	119129

Расходы на обеспечение деятельности муниципальных учреждений	03 4 02 90059		117834	119129
Субсидии бюджетным учреждениям	03 4 02 90059	610	117834	119129
Муниципальная программа «Социальная защита»	**04 0 00 00000**		**272823**	**280637**
Подпрограмма «Доступная среда»	***04 1 00 00000***		***8400***	***7900***
Основное мероприятие «Создание безбарьерной среды для инвалидов и маломобильных групп населения на приоритетных объектах социальной, транспортной и инженерной инфраструктур»	04 1 01 00000		8400	7900
Создание безбарьерной среды в муниципальных учреждениях социально-культурной сферы	04 1 01 90291		7400	7400
Субсидии бюджетным учреждениям	04 1 01 90291	610	7400	7400
Создание безбарьерной среды в иных учреждениях города	04 1 01 90292		500	500
Иные закупки товаров, работ и услуг для обеспечения государственных (муниципальных) нужд	04 1 01 90292	240	500	500
Мероприятия по созданию в дошкольных образовательных, общеобразовательных организациях, организациях дополнительного образования детей (в том числе в организациях, осуществляющих образовательную деятельность по адаптированным основным общеобразовательным программам) условий для получения детьми-инвалидами качественного образования	04 1 01 L0272		500	0
Субсидии бюджетным учреждениям	04 1 01 L0272	610	500	0
Подпрограмма «Дополнительная социальная поддержка»	***04 2 00 00000***		***41431***	***41886***
Основное мероприятие «Социальная поддержка граждан, имеющих право на получение мер дополнительной социальной поддержки, в соответствии с нормативными правовыми актами Городского округа Подольск, в том числе на основе адресного подхода»	04 2 01 00000		25589	25870
Мероприятия по социальной поддержке населения	04 2 01 92600		25589	25870
Иные закупки товаров, работ и услуг для обеспечения государственных (муниципальных) нужд	04 2 01 92600	240	154	156
Публичные нормативные социальные выплаты гражданам	04 2 01 92600	310	25435	25714
Основное мероприятие «Социальная поддержка граждан, имеющих право в соответствии с нормативными правовыми актами Городского округа Подольск, в виде предоставления услуг»	04 2 02 00000		5319	5377
Мероприятия по социальной поддержке населения	04 2 02 92600		5319	5377
Иные закупки товаров, работ и услуг для обеспечения государственных (муниципальных) нужд	04 2 02 92600	240	5319	5377
Основное мероприятие «Дополнительная социальная поддержка общественных организаций и проведение социально значимых мероприятий, посвященных памятным датам и государственным праздникам»	04 2 03 00000		5728	5791
Мероприятия по социальной поддержке населения	04 2 03 92600		5728	5791
Иные закупки товаров, работ и услуг для обеспечения государственных (муниципальных) нужд	04 2 03 92600	240	5728	5791
Основное мероприятие «Предоставление мер дополнительной социальной поддержки отдельным категориям граждан к социально значимым мероприятиям»	04 2 04 00000		4795	4848
Мероприятия по социальной поддержке населения	04 2 04 92600		4795	4848
Иные закупки товаров, работ и услуг для обеспечения государственных (муниципальных) нужд	04 2 04 92600	240	63	64
Публичные нормативные социальные выплаты гражданам	04 2 04 92600	310	4732	4784
Подпрограмма «Предоставление гражданам жилищных субсидий на оплату жилого помещения и коммунальных услуг»	***04 3 00 00000***		***134996***	***140321***
Основное мероприятие «Организация предоставления гражданам, имеющим регистрацию по месту жительства в Городском округе Подольск, субсидий на оплату жилого помещения и коммунальных услуг»	04 3 01 00000		*134996*	*140321*
Предоставление гражданам жилищных субсидий на оплату жилого помещения и коммунальных услуг	04 3 01 61410		123763	128960
Иные закупки товаров, работ и услуг для обеспечения государственных (муниципальных) нужд	04 3 01 61410	240	942	989
Публичные нормативные социальные выплаты гражданам	04 3 01 61410	310	122821	127971
Обеспечение предоставления гражданам субсидий на оплату жилого помещения и коммунальных услуг	04 3 01 61420		11233	11361
Расходы на выплаты персоналу казенных учреждений	04 3 01 61420	110	7986	7986
Иные закупки товаров, работ и услуг для обеспечения государственных (муниципальных) нужд	04 3 01 61420	240	3245	3373
Уплата налогов, сборов и иных платежей	04 3 01 61420	850	2	2
Подпрограмма «Создание условий для оказания медицинской помощи и сохранения здоровья населения в Городском округе Подольск»	***04 4 00 00000***		***10023***	***10137***
Основное мероприятие «Мероприятия по стимулированию привлечения медицинских и фармацевтических работников для работы в государственных медицинских организациях Городского округа Подольск, подготовка специалистов с высшим и средним медицинским образованием»	04 4 01 00000		10023	10137
Мероприятия по созданию условий для оказания медицинской помощи	04 4 01 92700		10023	10137
Оплата банковских услуг	04 4 01 92701		125	127
Иные закупки товаров, работ и услуг для обеспечения государственных (муниципальных) нужд	04 4 01 92701	240	125	127
Единовременная выплата молодым специалистам-медицинским работникам при устройстве на работу	04 4 01 92702		1951	1973
Публичные нормативные социальные выплаты гражданам	04 4 01 92702	310	1951	1973
Выплата ежемесячной стипендии в течение учебного года обучающимся в медицинском ВУЗе	04 4 01 92704		834	846
Публичные нормативные социальные выплаты гражданам	04 4 01 92704	310	834	846
Выплата денежной компенсации медицинским работникам за коммерческий найм (поднаем) жилых помещений	04 4 01 92705		7113	7191
Публичные нормативные социальные выплаты гражданам	04 4 01 92705	310	7113	7191
Подпрограмма «Социальная поддержка беременных женщин, кормящих матерей, детей в возрасте до трех лет»	***04 5 00 00000***		***60502***	***62922***
Основное мероприятие «Организация предоставления мер социальной поддержки беременным женщинам, кормящим матерям, детям в возрасте до трех лет»	04 5 01 00000		60502	62922
Социальная поддержка беременных женщин, кормящих матерей, детей в возрасте до трех лет, а также детей-сирот и детей, оставшихся без попечения родителей, находящихся в лечебно-профилактических учреждениях	04 5 01 62080		60502	62922
Иные закупки товаров, работ и услуг для обеспечения государственных (муниципальных) нужд	04 5 01 62080	240	60502	62922
Подпрограмма «Обеспечивающая подпрограмма»	***04 7 00 00000***		***17471***	***17471***
Основное мероприятие «Обеспечение деятельности муниципальных учреждений в социальной сфере»	04 7 01 00000		17471	17471
Расходы на обеспечение деятельности муниципальных учреждений	04 7 01 90059		17471	17471
Расходы на выплаты персоналу казенных учреждений	04 7 01 90059	110	14622	14622
Иные закупки товаров, работ и услуг для обеспечения государственных (муниципальных) нужд	04 7 01 90059	240	2845	2845
Уплата налогов, сборов и иных платежей	04 7 01 90059	850	4	4
Муниципальная программа «Спорт Подольска»	**05 0 00 00000**		**775226**	**740168**
Подпрограмма «Развитие физической культуры и спорта Подольска»	***05 1 00 00000***		***279659***	***282624***
Основное мероприятие «Увеличение количества жителей Городского округа Подольска Московской области, систематически занимающихся физической культурой и спортом»	05 1 01 00000		270959	273924
Расходы на обеспечение деятельности муниципальных учреждений	05 1 01 90059		254169	256965
Субсидии бюджетным учреждениям	05 1 01 90059	610	254169	256965
Организация и проведение мероприятий	05 1 01 91300		15790	15959
Расходы на выплаты персоналу казенных учреждений	05 1 01 91300	110	2615	2643
Иные закупки товаров, работ и услуг для обеспечения государственных (муниципальных) нужд	05 1 01 91300	240	12830	12971
Премии и гранты	05 1 01 91300	350	345	345
Укрепление материально-технической базы муниципальных учреждений	05 1 01 91800		1000	1000
Субсидии бюджетным учреждениям	05 1 01 91800	610	1000	1000
Основное мероприятие «Реализация мероприятий по внедрению Всероссийского физкультурно-спортивного комплекса «Готов к труду и обороне» (ГТО)	05 1 02 00000		8700	8700
Расходы на обеспечение деятельности муниципальных учреждений	05 1 02 90059		8700	8700
Субсидии бюджетным учреждениям	05 1 02 90059	610	8700	8700
Подпрограмма «Подготовка спортивного резерва»	***05 2 00 00000***		***317409***	***320584***
Основное мероприятие «Обеспечение деятельности организаций подготовки спортивного резерва»	05 2 01 00000		317409	320584
Расходы на обеспечение деятельности муниципальных учреждений	05 2 01 90059		315672	319144
Субсидии бюджетным учреждениям	05 2 01 90059	610	315672	319144
Укрепление материально-технической базы муниципальных учреждений	05 2 01 91800		1737	1440
Субсидии бюджетным учреждениям	05 2 01 91800	610	1737	1440
Подпрограмма «Проектирование, строительство, реконструкция, модернизация и капитальный ремонт объектов спорта, плоскостных спортивных сооружений Подольска»	***05 3 00 00000***		***167953,5***	***126747,7***
Федеральный проект «Спорт - норма жизни»	05 3 P5 00000		134953,5	93747,7
Строительство (реконструкция) муниципальных стадионов	05 3 P5 S4490		134953,5	93747,7
Бюджетные инвестиции	05 3 P5 S4490	410	134953,5	93747,7
Основное мероприятие «Устройство площадок спортивных для спортивных игр на открытом воздухе (универсальная площадка, гимнастический городок, беговая дорожка, прыжковая яма)»	05 3 03 00000		33000	33000
Устройство спортивных площадок муниципальных учреждений	05 3 03 92300		33000	33000
Субсидии бюджетным учреждениям	05 3 03 92300	610	33000	33000
Подпрограмма «Обеспечивающая подпрограмма»	***05 4 00 00000***		***10204***	***10212***
Основное мероприятие «Создание условий для реализации полномочий органов местного самоуправления Городского округа Подольск»	05 4 01 00000		10204	10212
Обеспечение деятельности органов местного самоуправления	05 4 01 90011		10204	10212
Расходы на выплаты персоналу государственных (муниципальных) органов	05 4 01 90011	120	9477	9477
Иные закупки товаров, работ и услуг для обеспечения государственных (муниципальных) нужд	05 4 01 90011	240	726	734
Уплата налогов, сборов и иных платежей	05 4 01 90011	850	1	1
Муниципальная программа «Молодежь Подольска»	**06 0 00 00000**		**303953**	**307299**
Подпрограмма «Содействие патриотическому и духовно-нравственному воспитанию молодежи, поддержка талантливой молодежи и социально значимых молодежных инициатив»	***06 1 00 00000***		***4707***	***4758***
Основное мероприятие «Организация и проведение мероприятий направленных на гражданско-патриотическое, духовно-нравственное воспитание молодежи, вовлечение в инновационную деятельность, научно-техническое творчество, поддержку талантливой молодежи и социально значимых инициатив»	06 1 01 00000		4707	4758
Организация и проведение мероприятий	06 1 01 91300		4707	4758
Иные закупки товаров, работ и услуг для обеспечения государственных (муниципальных) нужд	06 1 01 91300	240	4086	4137
Премии и гранты	06 1 01 91300	350	505,8	505,8
Иные выплаты населению	06 1 01 91300	360	115	115
Подпрограмма «Развитие основных направлений работы с детьми, подростками и молодежью через систему учреждений сферы молодежной политики»	***06 2 00 00000***		***242489***	***245251***
Основное мероприятие «Обеспечение деятельности муниципальных учреждений сферы молодежной политики»	06 2 01 00000		242489	245251
Расходы на обеспечение деятельности муниципальных учреждений	06 2 01 90059		236389	239051
Субсидии бюджетным учреждениям	06 2 01 90059	610	236389	239051
Укрепление материально-технической базы муниципальных учреждений	06 2 01 91800		2000	2000
Субсидии бюджетным учреждениям	06 2 01 91800	610	2000	2000
Проведение профильных лагерей для подростков и молодежи	06 2 01 93800		4100	4200
Субсидии бюджетным учреждениям	06 2 01 93800	610	4100	4200
Подпрограмма «Организация оздоровления, отдыха и занятости детей, подростков и молодежи»	***06 3 00 00000***		***48112***	***48640***
Основное мероприятие «Организация отдыха и оздоровления детей и подростков, трудовой занятости несовершеннолетних в период школьных каникул»	06 3 02 00000		48112	48640
Организация трудовой занятости несовершеннолетних в период школьных каникул	06 3 02 93100		10336	10450
Субсидии бюджетным учреждениям	06 3 02 93100	610	10336	10450
Организация отдыха в санаторно-курортные организации и организации отдыха для детей и подростков	06 3 02 93200		26164	26451
Субсидии бюджетным учреждениям	06 3 02 93200	610	26164	26451
Организация летних оздоровительных лагерей с дневным пребыванием на базе общеобразовательных организаций	06 3 02 93300		11472	11598
Субсидии бюджетным учреждениям	06 3 02 93300	610	11472	11598
Частичная компенсация стоимости путевок в санаторно-курортные организации и организации отдыха для детей работников муниципальных учреждений и органов местного самоуправления, финансируемых за счет средств местного бюджета	06 3 02 93400		140	141
Социальные выплаты гражданам, кроме публичных нормативных социальных выплат	06 3 02 93400	320	140	141
Подпрограмма «Обеспечивающая подпрограмма»	***06 5 00 00000***		***8645***	***8650***
Основное мероприятие «Создание условий для реализации полномочий органов местного самоуправления Городского округа Подольск»	06 5 01 00000		8645	8650
Обеспечение деятельности органов местного самоуправления	06 5 01 90011		8645	8650
Расходы на выплаты персоналу государственных (муниципальных) органов	06 5 01 90011	120	8285	8285
Иные закупки товаров, работ и услуг для обеспечения государственных (муниципальных) нужд	06 5 01 90011	240	360	365
Муниципальная программа «Архитектура и градостроительство Подольска»	**07 0 00 00000**		**50447**	**50484**
Основное мероприятие «Планировка территорий»	07 0 02 00000		1046	1057
Разработка проектов планировки на отдельные территории Городского округа Подольск и проектов межевания территории, схем транспортного обслуживания территорий и проектов установления красных линий улиц	07 0 02 90421		1046	1057
Иные закупки товаров, работ и услуг для обеспечения государственных (муниципальных) нужд	07 0 02 90421	240	1046	1057
Основное мероприятие «Создание условий для реализации полномочий органов местного самоуправления Городского округа Подольск»	07 0 04 00000		15922	15922
Обеспечение деятельности органов местного самоуправления	07 0 04 90011		15922	15922
Расходы на выплаты персоналу государственных (муниципальных) органов	07 0 04 90011	120	14976	14976
Иные закупки товаров, работ и услуг для обеспечения государственных (муниципальных) нужд	07 0 04 90011	240	886	886
Уплата налогов, сборов и иных платежей	07 0 04 90011	850	60	60
Основное мероприятие «Снос самовольных построек, хранение оборудования и т.п.)	07 0 05 00000		2348	2374
Снос самовольных построек, хранение оборудования и т.п.	07 0 05 90451		1909	1930
Иные закупки товаров, работ и услуг для обеспечения государственных (муниципальных) нужд	07 0 05 90451	240	1909	1930
Улучшение архитектурного облика-ликвидация долгостроев самовольного строительства	07 0 05 90452		439	444
Иные закупки товаров, работ и услуг для обеспечения государственных (муниципальных) нужд	07 0 05 90452	240	439	444
Основное мероприятие «Обеспечение деятельности МКУ»	07 0 06 00000		31131	31131
Расходы на обеспечение деятельности муниципальных учреждений	07 0 06 90059		31131	31131
Расходы на выплаты персоналу казенных учреждений	07 0 06 90059	110	30232	30232
Иные закупки товаров, работ и услуг для обеспечения государственных (муниципальных) нужд	07 0 06 90059	240	884	884
Уплата налогов, сборов и иных платежей	07 0 06 90059	850	15	15
Муниципальная программа «Безопасность Подольска»	**08 0 00 00000**		**96034**	**96600**
Подпрограмма «Профилактика преступлений и иных правонарушений»	***08 1 00 00000***		***33955***	***34308***
Основное мероприятие «Дальнейшее развитие системы технологического обеспечения региональной общественной безопасности и оперативного управления «Безопасный регион»	08 1 01 00000		31856	32207
Обслуживание, модернизация и расширение АПК «Безопасный город»	08 1 01 91101		957	968
Иные закупки товаров, работ и услуг для обеспечения государственных (муниципальных) нужд	08 1 01 91101	240	957	968
Оказание услуг по предоставлению видеоинформации для системы технологического обеспечения региональной общественной безопасности и оперативного управления «Безопасный регион»	08 1 01 91102		30899	31239
Иные закупки товаров, работ и услуг для обеспечения государственных (муниципальных) нужд	08 1 01 91102	240	30899	31239
Основное мероприятие «Обеспечение деятельности общественных объединений правоохранительной направленности»	08 1 03 00000		1680	1680
Оказание поддержки гражданам и их объединениям, участвующим в охране общественного порядка,создание условийдля деятельности народных дружин	08 1 03 91120		1680	1680
Расходы на выплаты персоналу государственных (муниципальных) органов	08 1 03 91120	120	1680	1680
Основное мероприятие «Реализация мероприятий по обеспечению общественного порядка и общественной безопасности, профилактике проявлений экстремизма на территории муниципального образования»	08 1 04 00000		105	106
Организация и проведение информационно-пропагандистских мероприятий по разъяснению сущности терроризма и его общественной опасности., а также формирование у граждан неприятия идеологии терроризма»	08 1 04 91119		105	106
Иные закупки товаров, работ и услуг для обеспечения государственных (муниципальных) нужд	08 1 04 91119	240	105	106
Основное мероприятие «Информационно-пропагандистское сопровождение антинаркотической деятельности»	08 1 06 00000		314	315
Изготовление и размещение рекламы, агитационных материалов, направленных на пропаганду ценностей здорового образа жизни	08 1 06 91103		314	315
Иные закупки товаров, работ и услуг для обеспечения государственных (муниципальных) нужд	08 1 06 91103	240	314	315
Подпрограмма «Снижение рисков и смягчение последствий чрезвычайных ситуаций природного и техногенного характера»	***08 2 00 00000***		***53856***	***53979***
Основное мероприятие «Осуществление мероприятий по защите и смягчению последствий от чрезвычайных ситуаций природного и техногенного характера населения и территории Городского округа Подольск»	08 2 01 00000		9443	9491
Резервный фонд Администрации Городского округа Подольск на предупреждение и ликвидацию чрезвычайных ситуаций и последствий стихийных бедствий	08 2 01 90702		5000	5000
Резервные средства	08 2 01 90702	870	5000	5000
Создание резервов материальных ресурсов для ликвидации чрезвычайных ситуаций	08 2 01 90703		3661	3701

Иные закупки товаров, работ и услуг для обеспечения государственных (муниципальных) нужд	08 2 01 90703	240	3661	3701
Разработка необходимой документации и приобретение оборудования в целях снижения уровня рисков и смягчения последствий ЧС	08 2 01 91104		732	740
Иные закупки товаров, работ и услуг для обеспечения государственных (муниципальных) нужд	08 2 01 91104	240	732	740
Утилизация аварийных химически-опасных веществ и ртутьсодержащих отходов	08 2 01 91105		50	50
Иные закупки товаров, работ и услуг для обеспечения государственных (муниципальных) нужд	08 2 01 91105	240	50	50
Основное мероприятие «Обеспечение безопасности людей на водных объектах Городского округа Подольск»	08 2 02 00000		5481	5541
Мероприятия по обеспечению безопасности населения на водных объектах	08 2 02 91106		5481	5541
Иные закупки товаров, работ и услуг для обеспечения государственных (муниципальных) нужд	08 2 02 91106	240	2709	2739
Субсидии бюджетным учреждениям	08 2 02 91106	610	2772	2802
Основное мероприятие «Обеспечение деятельности МКУ «ПодольскСпас»	08 2 03 00000		38932	38947
Расходы на обеспечение деятельности муниципальных учреждений	08 2 03 90059		38932	38947
Расходы на выплаты персоналу казенных учреждений	08 2 03 90059	110	37563	37563
Иные закупки товаров, работ и услуг для обеспечения государственных (муниципальных) нужд	08 2 03 90059	240	1348	1363
Уплата налогов, сборов и иных платежей	08 2 03 90059	850	21	21
Подпрограмма «Развитие и совершенствование систем оповещения и информирования населения»	***08 3 00 00000***		***4864***	***4917***
Основное мероприятие «Создание и поддержание в состоянии постоянной готовности комплексной системы оповещения населения при ЧС»	08 3 01 00000		4864	4917
Эксплуатационно-техническое обслуживание аппаратуры Местной системы оповещения населения	08 3 01 91107		3661	3701
Иные закупки товаров, работ и услуг для обеспечения государственных (муниципальных) нужд	08 3 01 91107	240	3661	3701
Аренда каналов (линий) связи, используемых для управления оборудованием Местной системы оповещения населения	08 3 01 91108		732	740
Иные закупки товаров, работ и услуг для обеспечения государственных (муниципальных) нужд	08 3 01 91108	240	732	740
Развитие и совершенствование Местной системы оповещения населения города	08 3 01 91109		471	476
Иные закупки товаров, работ и услуг для обеспечения государственных (муниципальных) нужд	08 3 01 91109	240	471	476
Подпрограмма «Обеспечение пожарной безопасности»	***08 4 00 00000***		***837***	***846***
Основное мероприятие «Проведение мероприятий по обеспечению пожарной безопасности»	08 4 01 00000		837	846
Информирование населения о мерах пожарной безопасности. Противопожарная агитация. Приобретение первичных средств пожаротушения	08 4 01 91110		837	846
Иные закупки товаров, работ и услуг для обеспечения государственных (муниципальных) нужд	08 4 01 91110	240	837	846
Подпрограмма «Обеспечение мероприятий гражданской обороны»	***08 5 00 00000***		***2522***	***2550***
Основное мероприятие «Осуществление мероприятий гражданской обороны»	08 5 01 00000		2281	2306
Подготовка эвакуационных мероприятий	08 5 01 90112		105	106
Иные закупки товаров, работ и услуг для обеспечения государственных (муниципальных) нужд	08 5 01 90112	240	105	106
Ремонт, инженерно-техническое и материальное оснащение защитных сооружений гражданской обороны	08 5 01 90113		523	529
Иные закупки товаров, работ и услуг для обеспечения государственных (муниципальных) нужд	08 5 01 90113	240	523	529
Приобретение имущества гражданской обороны (приборов радиационной химической разведки, дозиметрического контроля и т.п.)	08 5 01 90114		1653	1671
Иные закупки товаров, работ и услуг для обеспечения государственных (муниципальных) нужд	08 5 01 90114	240	1653	1671
Основное мероприятие «Подготовка населения к действиям в чрезвычайных ситуациях»	08 5 02 00000		241	244
Обучение должностных лиц Администрации Городского округа Подольск по вопросам гражданской обороны, предупреждения и ликвидации чрезвычайных ситуаций	08 5 02 90115		105	106
Иные закупки товаров, работ и услуг для обеспечения государственных (муниципальных) нужд	08 5 02 90115	240	105	106
Оборудование учебно-консультационных пунктов для обучения неработающего населения	08 5 02 90117		68	69
Иные закупки товаров, работ и услуг для обеспечения государственных (муниципальных) нужд	08 5 02 90117	240	68	69
Обучение населения города по вопросам гражданской обороны и действиям в чрезвычайных ситуациях	08 5 02 90118		68	69
Иные закупки товаров, работ и услуг для обеспечения государственных (муниципальных) нужд	08 5 02 90118	240	68	69
Муниципальная программа «Жилище»	**09 0 00 00000**		**100557,920**	**91683,372**
Подпрограмма «Переселение граждан из многоквартирных жилых домов, признанных аварийными в установленном законодательном порядке»	***09 2 00 00000***		***35156,920***	***19777,372***
Основное мероприятие «Обеспечение защиты прав граждан на жилище»	09 2 01 00000		209	211
Бюджетные инвестиции в объекты капитального строительства государственной (муниципальной) собственности	09 2 01 94010		209	211
Иные закупки товаров, работ и услуг для обеспечения государственных (муниципальных) нужд	09 2 01 94010	240	209	211
Основное мероприятие «Переселение из АЖФ до 2025 года»	09 2 02 00000		34947,920	0
Обеспечение мероприятий по переселению граждан из аварийного жилищного фонда	09 2 02 09605		34947,920	0
Бюджетные инвестиции	09 2 02 09605	410	34947,920	0
Федеральный проект «Жилье и городская среда»	09 2 F3 00000		0	19566,372
Обеспечение устойчивого сокращения непригодного для проживания жилищного фонда	09 2 F3 09604		0	19566,372
Бюджетные инвестиции	09 2 F3 09604	410	0	19566,372
Подпрограмма «Обеспечение жильем молодых семей»	***09 4 00 00000***		***7400***	***7800***
Основное мероприятие «Оказание государственной поддержки молодым семьям в виде социальных выплат на приобретение жилого помещения или строительство индивидуального жилого дома»	09 4 01 00000		7400	7800
Предоставление молодым семьям социальных выплат на приобретение жилья или строительство индивидуального жилого дома	09 4 01 L4970		7400	7800
Социальные выплаты гражданам, кроме публичных нормативных социальных выплат	09 4 01 L4970	320	7400	7800
Подпрограмма «Обеспечение жильем детей-сирот и детей, оставшихся без попечения родителей, лиц из числа детей-сирот и детей, оставшихся без попечения родителей»	***09 5 00 00000***		***57998***	***64103***
Основное мероприятие «Оказание государственной поддержки в решении жилищной проблемы детей-сирот и детей, оставшихся без попечения родителей, а также лиц из их числа»	09 5 01 00000		57998	64103
Предоставление жилых помещений детям-сиротам и детям, оставшимся без попечения родителей, лицам из числа детей-сирот и детей, оставшихся без попечения родителей, по договорам найма специализированных жилых помещений	09 5 01 60820		57998	64103
Бюджетные инвестиции	09 5 01 60820	410	57998	64103
Подпрограмма «Социальная ипотека»	***09 6 00 00000***		***3***	***3***
Основное мероприятие «Оказание государственной поддержки в сфере ипотечного жилищного кредитования»	09 6 01 00000		3	3
Компенсация оплаты основного долга по ипотечному жилищному кредиту	09 6 01 S0220		3	3
Социальные выплаты гражданам, кроме публичных нормативных социальных выплат	09 6 01 S0220	320	3	3
Муниципальная программа «Формирование современной комфортной городской среды «	**10 0 00 00000**		**619047,43**	**787821,248**
Подпрограмма «Комфортная городская среда»	***10 1 00 00000***		***401183,43***	***568129,248***
Основное мероприятие «Благоустройство общественных территорий»	10 1 01 00000		280196,43	276142,248
Осуществление переданных полномочий Московской области по организации проведения мероприятий по отлову и содержанию безнадзорных животных	10 1 01 60870		8995	8995
Иные закупки товаров, работ и услуг для обеспечения государственных (муниципальных) нужд	10 1 01 60870	240	8995	8995
Мероприятия по благоустройству и озеленению	10 1 01 90170		170357	192561
Иные закупки товаров, работ и услуг для обеспечения государственных (муниципальных) нужд	10 1 01 90170	240	64140	90175
Субсидии бюджетным учреждениям	10 1 01 90170	610	106217	102386
Прочие мероприятия по благоустройству	10 1 01 90180		6234	6302
Иные закупки товаров, работ и услуг для обеспечения государственных (муниципальных) нужд	10 1 01 90180	240	1255	1269
Субсидии бюджетным учреждениям	10 1 01 90180	610	4979	5033
Благоустройство и содержание общественных территорий (зон отдыха, пешеходных зон и др.)	10 1 01 94010		94610,43	68284,248
Бюджетные инвестиции	10 1 01 94010	410	94610,43	68284,248
Основное мероприятие «Приобретение и установка детских игровых площадок»	10 1 02 00000		10638	10755
Установка и содержание детского игрового и спортивного оборудования	10 1 02 90090		10638	10755
Иные закупки товаров, работ и услуг для обеспечения государственных (муниципальных) нужд	10 1 02 90090	240	10638	10755
Основное мероприятие «Благоустройство дворовых территорий»	10 1 03 00000		108450	79313
Комплексное благоустройство дворовых территорий	10 1 03 90091		108450	79313
Иные закупки товаров, работ и услуг для обеспечения государственных (муниципальных) нужд	10 1 03 90091	240	108450	79313
Федеральный проект «Формирование комфортной городской среды»	10 1 F2 00000		1899	201919
Подготовка к празднованию юбилеев муниципальных образований Московской области	10 1 F2 61060		0	200000
Иные закупки товаров, работ и услуг для обеспечения государственных (муниципальных) нужд	10 1 F2 61060	240	0	200000
Приобретение коммунальной техники	10 1 F2 S1360		1899	1919
Иные закупки товаров, работ и услуг для обеспечения государственных (муниципальных) нужд	10 1 F2 S1360	240	1899	1919
Подпрограмма «Благоустройство территорий»	***10 2 00 00000***		***78604***	***79468***
Основное мероприятие «Формирование комфортной городской световой среды»	10 2 02 00000		78604	79468
Уличное освещение	10 2 02 90190		78604	79468
Иные закупки товаров, работ и услуг для обеспечения государственных (муниципальных) нужд	10 2 02 90190	240	78604	79468
Подпрограмма «Создание условий для обеспечения комфортного проживания жителей многоквартирных домов»	***10 3 00 00000***		***77853***	***78712***
Основное мероприятия «Приведение в надлежащее состояние подъездов МКД»	10 3 01 00000		17323	17514
Ремонт подъездов в многоквартирных домах	10 3 01 S0950		17323	17514
Субсидии юридическим лицам (кроме некоммерческих организаций), индивидуальным предпринимателям, физическим лицам	10 3 01 S0950	810	17323	17514
Основное мероприятие «Создание благоприятных условий для проживания граждан в МКД»	10 3 02 00000		55300	55910
Взнос на капитальный ремонт общего имущества многоквартирных домов за помещения, которые находятся в муниципальной собственности	10 3 02 90500		55300	55910
Иные закупки товаров, работ и услуг для обеспечения государственных (муниципальных) нужд	10 3 02 90500	240	55300	55910
Основное мероприятие «Повышение эффективности капитального ремонта многоквартирных домов»	10 3 03 00000		5230	5288
Выполнение ремонта и замена оборудования в муниципальных квартирах	10 3 03 90600		5230	5288
Иные закупки товаров, работ и услуг для обеспечения государственных (муниципальных) нужд	10 3 03 90600	240	5230	5288
Подпрограмма «Экология и окружающая среда»	***10 4 00 00000***		***9524***	***9629***
Основное мероприятие «Проведение обследований состояния окружающей среды»	10 4 01 00000		1998	2020
Мероприятия по обследованию состояния окружающей среды	10 4 01 91210		1998	2020
Иные закупки товаров, работ и услуг для обеспечения государственных (муниципальных) нужд	10 4 01 91210	240	1998	2020
Основное мероприятие «Проведение природоохранных мероприятий»	10 4 03 00000		5643	5705
Природоохранные мероприятия	10 4 03 93210		5643	5705
Субсидии бюджетным учреждениям	10 4 03 93210	610	5643	5705
Основное мероприятие «Лесопарки»	10 4 04 00000		1883	1904
Мероприятия по охране лесов	10 4 04 93220		1883	1904
Субсидии бюджетным учреждениям	10 4 04 93220	610	1883	1904
Подпрограмма «Обеспечивающая подпрограмма»	***10 5 00 00000***		***51883***	***51883***
Основное мероприятие «Создание условий для реализации полномочий органов местного самоуправления»	10 5 01 00000		20248	20248
Создание административных комиссий, уполномоченных рассматривать дела об административных правонарушениях в сфере благоустройства	10 5 01 62670		612	612
Расходы на выплаты персоналу государственных (муниципальных) органов	10 5 01 62670	120	565	565
Иные закупки товаров, работ и услуг для обеспечения государственных (муниципальных) нужд	10 5 01 62670	240	47	47
Обеспечение деятельности органов местного самоуправления	10 5 01 90011		19636	19636
Расходы на выплаты персоналу государственных (муниципальных) органов	10 5 01 90011	120	18936	18936
Иные закупки товаров, работ и услуг для обеспечения государственных (муниципальных) нужд	10 5 01 90011	240	700	700
Основное мероприятие «Обеспечение деятельности муниципальных учреждений в сферах жилищно-коммунального хозяйства, благоустройства и экологии»	10 5 02 00000		31635	31635
Расходы на обеспечение деятельности муниципальных учреждений	10 5 02 90059		31635	31635
Расходы на выплаты персоналу казенных учреждений	10 5 02 90059	110	30635	30635
Иные закупки товаров, работ и услуг для обеспечения государственных (муниципальных) нужд	10 5 02 90059	240	1000	1000
Муниципальная программа «Предпринимательство Подольска»	**11 0 00 00000**		**51710**	**52280**
Подпрограмма «Повышение инвестиционной привлекательности»	***11 1 00 00000***		***1004***	***1015***
Основное мероприятие «Продвижение инвестиционного потенциала муниципального образования»	11 1 01 00000		1004	1015
Участие в выставочно-ярмарочных мероприятиях, форумах, направленных на повышение конкурентоспособности и инвестиционной привлекательности	11 1 01 90108		1004	1015
Иные закупки товаров, работ и услуг для обеспечения государственных (муниципальных) нужд	11 1 01 90108	240	1004	1015
Подпрограмма «Развитие субъектов малого и среднего предпринимательства»	***11 2 00 00000***		***4184***	***4230***
Основное мероприятие «Финансовая поддержка субъектов малого и среднего предпринимательства»	11 2 01 00000		4184	4230
Обеспечение финансовой поддержки субъектов малого и среднего предпринимательства	11 2 01 90109		4184	4230
Субсидии юридическим лицам (кроме некоммерческих организаций), индивидуальным предпринимателям, физическим лицам	11 2 01 90109	810	4184	4230
Подпрограмма «Развитие потребительского рынка и услуг»	***11 3 00 00000***		***46522***	***47035***
Основное мероприятие «Организация ритуальных услуг и содержание мест захоронений»	11 3 07 00000		46522	47035
Приведение кладбищ Городского округа Подольск в соответствие требованиям Порядка деятельности общественных кладбищ и крематориев на территории Московской области	11 3 07 90110		39661	40097
Иные закупки товаров, работ и услуг для обеспечения государственных (муниципальных) нужд	11 3 07 90110	240	39661	40097
Транспортировка в морг с мест обнаружения или происшествия умерших на территории Городского округа Подольск	11 3 07 90111		3461	3500
Иные закупки товаров, работ и услуг для обеспечения государственных (муниципальных) нужд	11 3 07 90111	240	3461	3500
Инвентаризация кладбищ с созданием электронной базы захоронения	11 3 07 90116		2930	2961
Иные закупки товаров, работ и услуг для обеспечения государственных (муниципальных) нужд	11 3 07 90116	240	2930	2961
Изготовление бланков удостоверений о захоронении, регистрации захоронений, надмогильных сооружений (надгробий)	11 3 07 90119		470	477
Иные закупки товаров, работ и услуг для обеспечения государственных (муниципальных) нужд	11 3 07 90119	240	470	477
Муниципальная программа «Муниципальное управление»	**12 0 00 00000**		**659551**	**660984**
Подпрограмма «Управление муниципальными финансами»	***12 1 00 00000***		***119834***	***120075***
Основное мероприятие «Создание условий для реализации полномочий органов местного самоуправления Городского округа Подольск Московской области»	12 1 01 00000		45547	45675
Обеспечение деятельности органов местного самоуправления	12 1 01 90011		45547	45675
Расходы на выплаты персоналу государственных (муниципальных) органов	12 1 01 90011	120	33931	33931
Иные закупки товаров, работ и услуг для обеспечения государственных (муниципальных) нужд	12 1 01 90011	240	11528	11655
Уплата налогов, сборов и иных платежей	12 1 01 90011	850	88	89
Основное мероприятие «Финансовое обеспечение деятельности муниципальных учреждений в сфере бухгалтерского учета»	12 1 02 00000		74287	74400
Расходы на обеспечение деятельности муниципальных учреждений	12 1 02 90059		74287	74400
Расходы на выплаты персоналу казенных учреждений	12 1 02 90059	110	64065	64065
Иные закупки товаров, работ и услуг для обеспечения государственных (муниципальных) нужд	12 1 02 90059	240	10220	10333
Уплата налогов, сборов и иных платежей	12 1 02 90059	850	2	2
Подпрограмма «Развитие муниципальной службы»	***12 2 00 00000***		***930***	***930***
Основное мероприятие «Совершенствование профессионального развития муниципальных служащих»	12 2 04 00000		550	550
Обеспечение деятельности органов местного самоуправления	12 2 04 90011		550	550
Иные закупки товаров, работ и услуг для обеспечения государственных (муниципальных) нужд	12 2 04 90011	240	550	550
Основное мероприятие «Повышение мотивации к исполнению должностных обязанностей муниципальных служащих»	12 2 05 00000		380	380
Обеспечение деятельности органов местного самоуправления	12 2 05 90011		380	380
Иные закупки товаров, работ и услуг для обеспечения государственных (муниципальных) нужд	12 2 05 90011	240	380	380

Подпрограмма «Развитие архивного дела»	***12 3 00 00000***		***16424***	***16431***
Основное мероприятие «Хранение, комплектование, учет и использование документов Архивного фонда Московской области и других архивных документов в архивном отделе Управления делами Администрации Городского округа Подольск Московской области»	12 3 01 00000		16424	16431
Осуществление переданных полномочий по временному хранению, комплектованию, учету и использованию архивных документов, относящихся к собственности Московской области и временно хранящихся в муниципальных архивах	12 3 01 60690		9606	9599
Расходы на выплаты персоналу казенных учреждений	12 3 01 60690	110	9386	9379
Иные закупки товаров, работ и услуг для обеспечения государственных (муниципальных) нужд	12 3 01 60690	240	220	220
Расходы на обеспечение деятельности муниципальных учреждений	12 3 01 90059		6818	6832
Расходы на выплаты персоналу казенных учреждений	12 3 01 90059	110	5570	5570
Иные закупки товаров, работ и услуг для обеспечения государственных (муниципальных) нужд	12 3 01 90059	240	1248	1262
Подпрограмма «Обеспечение реализации полномочий Администрации Городского округа Подольск»	***12 4 00 00000***		***522363***	***523548***
Основное мероприятие «Создание условий для реализации полномочий органов местного самоуправления Городского округа Подольск»	12 4 01 00000		239921	240101
Обеспечение деятельности органов местного самоуправления	12 4 01 90011		226846	226882
Расходы на выплаты персоналу государственных (муниципальных) органов	12 4 01 90011	120	223572	223572
Иные закупки товаров, работ и услуг для обеспечения государственных (муниципальных) нужд	12 4 01 90011	240	2333	2358
Уплата налогов, сборов и иных платежей	12 4 01 90011	850	941	952
Мероприятия по приему и отправке делегаций в рамках взаимодействия с городами-побратимами	12 4 01 90492		1046	1058
Иные закупки товаров, работ и услуг для обеспечения государственных (муниципальных) нужд	12 4 01 90492	240	1046	1058
Приобретение сувенирной продукции для проведения торжественных мероприятий и награждений	12 4 01 90493		12029	12161
Иные закупки товаров, работ и услуг для обеспечения государственных (муниципальных) нужд	12 4 01 90493	240	12029	12161
Основное мероприятие «Материально-техническое и транспортное обеспечение муниципальных органов»	12 4 02 00000		236172	237168
Расходы на обеспечение деятельности муниципальных учреждений	12 4 02 90059		236172	237168
Расходы на выплаты персоналу казенных учреждений	12 4 02 90059	110	130264	130264
Иные закупки товаров, работ и услуг для обеспечения государственных (муниципальных) нужд	12 4 02 90059	240	104899	105884
Уплата налогов, сборов и иных платежей	12 4 02 90059	850	1009	1020
Основное мероприятие «Финансовое обеспечение деятельности муниципальных учреждений в сфере муниципальных закупок»	12 4 03 00000		28129	28138
Расходы на обеспечение деятельности муниципальных учреждений	12 4 03 90059		28129	28138
Расходы на выплаты персоналу казенных учреждений	12 4 03 90059	110	27430	27430
Иные закупки товаров, работ и услуг для обеспечения государственных (муниципальных) нужд	12 4 03 90059	240	690	698
Уплата налогов, сборов и иных платежей	12 4 03 90059	850	9	10
Основное мероприятие «Финансовое обеспечение деятельности муниципальных учреждений в сфере экономики»	12 4 04 00000		18141	18141
Расходы на обеспечение деятельности муниципальных учреждений	12 4 04 90059		18141	18141
Расходы на выплаты персоналу казенных учреждений	12 4 04 90059	110	18102	18102
Иные закупки товаров, работ и услуг для обеспечения государственных (муниципальных) нужд	12 4 04 90059	240	39	39
Муниципальная программа «Содержание и развитие инженерной инфраструктуры и энергоэффективности»	**13 0 00 00000**		**1097782,85**	**145236,19**
Подпрограмма «Очистка сточных вод»	***13 2 00 00000***		***942618,85***	***90785,19***
Федеральный проект «Оздоровление Волги»	13 2 G6 00000		942618,85	90785,19
Сокращение доли загрязненных сточных вод	13 2 G6 50130		942618,85	90785,19
Бюджетные инвестиции	13 2 G6 50130	410	942618,85	90785,19
Подпрограмма «Создание условий для обеспечения качественными жилищно-коммунальными услугами»	***13 3 00 00000***		***147000,00***	***46300,00***
Основное мероприятие «Строительство, реконструкция, капитальный ремонт, приобретение, монтаж и ввод в эксплуатацию объектов коммунальной инфраструктуры на территории Г.о. Подольск»	13 3 01 00000		147000	46300
Бюджетные инвестиции в объекты капитального строительства государственной (муниципальной) собственности	13 3 01 94010		147000	46300
Бюджетные инвестиции	13 3 01 94010	410	147000	46300
Подпрограмма «Энергосбережение и повышение энергетической эффективности»	***13 4 00 00000***		***8164***	***8151***
Основное мероприятие «Организация учета энергетических ресурсов в бюджетной сфере»	13 4 01 00000		8164	8151
Установка приборов учета в муниципальных учреждениях	13 4 01 92000		8164	8151
Субсидии бюджетным учреждениям	13 4 01 92000	610	8164	8151
Муниципальная программа «Развитие и функционирование дорожно-транспортного комплекса Подольска»	**14 0 00 00000**		**515338**	**523470**
Подпрограмма «Содержание и ремонт автомобильных дорог общего пользования местного значения, дворовых территорий многоквартирных домов, проездов к дворовым территориям многоквартирных домов, внутриквартальных дорог»	***14 1 00 00000***		***365730***	***365905***
Основное мероприятие «Обеспечение устойчивого функционирования сети автомобильных дорог общего пользования местного значения»	14 1 03 00000		241835	241910
Обеспечение устойчивого функционирования сети автомобильных дорог общего пользования местного значения	14 1 03 91140		241835	241910
Иные закупки товаров, работ и услуг для обеспечения государственных (муниципальных) нужд	14 1 03 91140	240	140460	140500
Субсидии бюджетным учреждениям	14 1 03 91140	610	101166	101200
Уплата налогов, сборов и иных платежей	14 1 03 91140	850	209	210
Основное мероприятие «Ремонт дворовых территорий, тротуаров, внутриквартальных дорог»	14 1 04 00000		123895	123995
Ремонт внутриквартальных дорог	14 1 04 91150		19895	19895
Иные закупки товаров, работ и услуг для обеспечения государственных (муниципальных) нужд	14 1 04 91150	240	19895	19895
Ремонт дворовых территорий многоквартирных домов, проездов к дворовым территориям многоквартирных домов, тротуаров	14 1 04 92150		104000	104100
Иные закупки товаров, работ и услуг для обеспечения государственных (муниципальных) нужд	14 1 04 92150	240	104000	104100
Подпрограмма «Безопасность дорожного движения»	***14 2 00 00000***		***20919***	***20999***
Основное мероприятие «Повышение уровня эксплуатационного состояния опасных участков улично-дорожной сети»	14 2 01 00000		16108	16134
Мероприятия по повышению уровня эксплуатационного состояния опасных участков улично-дорожной сети	14 2 01 91160		16108	16134
Иные закупки товаров, работ и услуг для обеспечения государственных (муниципальных) нужд	14 2 01 91160	240	5230	5238
Субсидии бюджетным учреждениям	14 2 01 91160	610	10878	10896
Основное мероприятие «Создание условий для обеспечения безопасности дорожного движения»	14 2 02 00000		4811	4865
Мероприятия по повышению безопасности дорожного движения	14 2 02 92160		4811	4865
Иные закупки товаров, работ и услуг для обеспечения государственных (муниципальных) нужд	14 2 02 92160	240	3556	3596
Субсидии бюджетным учреждениям	14 2 02 92160	610	1255	1269
Подпрограмма «Развитие и функционирование транспортного комплекса»	***14 3 00 00000***		***103038***	***110887***
Основное мероприятие «Организация транспортного обслуживания населения»	14 3 01 00000		101469	109301
Иные расходы для обеспечения государственных (муниципальных) нужд	14 3 01 90463		46,999	46,999
Иные закупки товаров, работ и услуг для обеспечения государственных (муниципальных) нужд	14 3 01 90463	240	46,999	46,999
Организация транспортного обслуживания населения автомобильным транспортом в соответствии с муниципальными контрактами на оказание услуг по перевозке пассажиров	14 3 01 91230		0,001	0,001
Иные закупки товаров, работ и услуг для обеспечения государственных (муниципальных) нужд	14 3 01 91230	240	0,001	0,001
Софинансирование расходов на организацию транспортного обслуживания населения по муниципальным маршрутам регулярных перевозок по регулируемым тарифам	14 3 01 S1570		101422	109254
Иные закупки товаров, работ и услуг для обеспечения государственных (муниципальных) нужд	14 3 01 S1570	240	101422	109254
Основное мероприятие «Выявление и перемещение брошенного автотранспорта»	14 3 02 00000		1569	1586
Выявление и перемещение брошенного автотранспорта на специализированную стоянку	14 3 02 91250		1569	1586
Иные закупки товаров, работ и услуг для обеспечения государственных (муниципальных) нужд	14 3 02 91250	240	1569	1586
Подпрограмма «Обеспечивающая подпрограмма»	***14 5 00 00000***		***25651***	***25679***
Основное мероприятие «Создание условий для реализации полномочий органов местного самоуправления Городского округа Подольск»	14 5 01 00000		10866	10877
Обеспечение деятельности органов местного самоуправления	14 5 01 90011		10866	10877
Расходы на выплаты персоналу государственных (муниципальных) органов	14 5 01 90011	120	9765	9765
Иные закупки товаров, работ и услуг для обеспечения государственных (муниципальных) нужд	14 5 01 90011	240	1096	1107
Уплата налогов, сборов и иных платежей	14 5 01 90011	850	5	5
Основное мероприятие «Обеспечение деятельности муниципальных учреждений Городского округа Подольск»	14 5 02 00000		14785	14802
Расходы на обеспечение деятельности муниципальных учреждений	14 5 02 90059		14785	14802
Расходы на выплаты персоналу казенных учреждений	14 5 02 90059	110	13264	13264
Иные закупки товаров, работ и услуг для обеспечения государственных (муниципальных) нужд	14 5 02 90059	240	1501	1518
Уплата налогов, сборов и иных платежей	14 5 02 90059	850	20	20
Муниципальная программа «Цифровой Подольск»	**15 0 00 00000**		**163017**	**158039**
Подпрограмма «Развитие информационной и технической инфраструктуры экосистемы цифровой экономики Городского округа Подольск Московской области»	***15 1 00 00000***		***17524***	***12344***
Основное мероприятие «Федеральный проект «Информационная безопасность»	15 1 03 00000		3940	3943
Приобретение, установка, настройка и техническое обслуживание сертифицированных по требованиям безопасности информации технических, программных и программно-технических средств защиты конфиденциальной информации и персональных данных, антивирусного программного обеспечения, средств электронной подписи, а также проведение мероприятий по аттестации по требованиям безопасности информации ИС, используемых ОМСУ муниципального образования Московской области	15 1 03 90092		3940	3943
Иные закупки товаров, работ и услуг для обеспечения государственных (муниципальных) нужд	15 1 03 90092	240	741	744
Субсидии бюджетным учреждениям	15 1 03 90092	610	3185,2	3185,2
Субсидии автономным учреждениям	15 1 03 90092	620	13,8	13,8
Основное мероприятие «Обеспечение подключения к региональным межведомственным информационным системам и сопровождение пользователей ОМСУ муниципального образования Московской области»	15 1 04 00000		1778	1798
Мероприятия в области информатики и использования информационных систем	15 1 04 90061		1778	1798
Иные закупки товаров, работ и услуг для обеспечения государственных (муниципальных) нужд	15 1 04 90061	240	1778	1798
Основное мероприятие «Внедрение информационных технологий для повышения качества и доступности образовательных услуг населению Московской области»	15 1 05 00000		5000	5000
Обеспечение современными аппаратно-программными комплексами общеобразовательных организаций в Московской области	15 1 05 S2490		5000	5000
Иные закупки товаров, работ и услуг для обеспечения государственных (муниципальных) нужд	15 1 05 S2490	240	5000	5000
Основное мероприятие «Федеральный проект «Цифровое государственное управление»»	15 1 D6 00000		6806	1603
Предоставление доступа к электронным сервисам цифровой инфраструктуры в сфере жилищно-коммунального хозяйства	15 1 D6 S0940		6806	1603
Иные закупки товаров, работ и услуг для обеспечения государственных (муниципальных) нужд	15 1 D6 S0940	240	6806	1603
Подпрограмма «Снижение административных барьеров, повышение качества и доступности предоставления государственных и муниципальных услуг, в том числе на базе многофункционального центра предоставления государственных и муниципальных услуг Городского округа Подольск»	***15 2 00 00000***		***145493***	***145695***
Основное мероприятие «Организация деятельности МФЦ»	15 2 02 00000		145493	145695
Расходы на обеспечение деятельности муниципальных учреждений	15 2 02 90059		145493	145695
Субсидии бюджетным учреждениям	15 2 02 90059	610	145493	145695
Муниципальная программа «Развитие институтов гражданского общества, повышение эффективности местного самоуправления»	**16 0 00 00000**		**44624**	**44903**
Подпрограмма «Развитие системы информирования населения о деятельности органов местного самоуправления»	***16 1 00 00000***		***19562***	***19777***
Основное мероприятие «Информирование населения муниципального образования «Городской округ Подольск Московской области» об основных событиях социально-экономического развития, общественно-политической жизни, о деятельности органов местного самоуправления Городского округа Подольск»	16 1 01 00000		13474	13622
Информирование населения об основных событиях социально-экономического развития, общественно-политической жизни, освещение деятельности органов местного самоуправления в печатных СМИ, выходящих на территории Городского округа Подольск, а также поддержка социально-значимых СМИ	16 1 01 94113		5829	5893
Иные закупки товаров, работ и услуг для обеспечения государственных (муниципальных) нужд	16 1 01 94113	240	3946	3989
Субсидии автономным учреждениям	16 1 01 94113	620	1883	1904
Информирование жителей муниципального образования о деятельности органов местного самоуправления путем изготовления и распространения (вещания) радиопрограмм	16 1 01 94114		633	640
Субсидии автономным учреждениям	16 1 01 94114	620	633	640
Информирование жителей муниципального образования о деятельности органов местного самоуправления путем изготовления и распространения (вещания на эфирном, кабельном и IP-телевидении) телепередач	16 1 01 94115		6489	6560
Иные закупки товаров, работ и услуг для обеспечения государственных (муниципальных) нужд	16 1 01 94115	240	6489	6560
Информирование жителей муниципального образования о деятельности органов местного самоуправления путем размещения материалов в электронных СМИ	16 1 01 94116		523	529
Иные закупки товаров, работ и услуг для обеспечения государственных (муниципальных) нужд	16 1 01 94116	240	523	529
Основное мероприятие «Проведение мероприятий, к которым обеспечено праздничное, тематическое, флаговое оформление территории муниципального образования»	16 1 02 00000		1737	1756
Проведение мероприятий, к которым обеспечено праздничное, тематическое, флаговое оформление территории муниципального образования	16 1 02 94117		1737	1756
Иные закупки товаров, работ и услуг для обеспечения государственных (муниципальных) нужд	16 1 02 94117	240	1737	1756
Основное мероприятие «Информирование населения об основных социально-экономических событиях, о деятельности органов местного самоуправления муниципального образования посредством наружной рекламы»	16 1 03 00000		3423	3461
Информирование населения об основных социально-экономических событиях, о деятельности органов местного самоуправления посредством наружной рекламы	16 1 03 94118		3423	3461
Иные закупки товаров, работ и услуг для обеспечения государственных (муниципальных) нужд	16 1 03 94118	240	3423	3461
Основное мероприятие «Приведение в соответствие количества и фактического расположения рекламных конструкций на территории муниципального образования»	16 1 04 00000		928	938
Приведение в соответствие количества и фактического расположения рекламных конструкций на территории муниципального образования	16 1 04 94119		928	938
Иные закупки товаров, работ и услуг для обеспечения государственных (муниципальных) нужд	16 1 04 94119	240	928	938
Подпрограмма «Развитие социальных коммуникаций»	***16 2 00 00000***		***1369***	***1384***
Основное мероприятие «Формирование эффективного механизма взаимодействия органов местного самоуправления с общественными организациями и объединениями»	16 2 01 00000		1369	1384
Реализация и организационно-техническое сопровождение на территории муниципального образования мероприятий по обеспечению открытости органов местного самоуправления	16 2 01 94120		1369	1384
Иные закупки товаров, работ и услуг для обеспечения государственных (муниципальных) нужд	16 2 01 94120	240	1369	1384
Подпрограмма «Обеспечивающая поддержка развития институтов гражданского общества, повышение эффективности местного самоуправления»	***16 3 00 00000***		***23693***	***23742***
Основное мероприятие «Формирование эффективного механизма по информированию населения муниципального образования об основных событиях социально-экономического развития, общественно-политической жизни, о деятельности органов местного самоуправления»	16 3 01 00000		23188	23232
Публикация муниципальных правовых актов и иной официальной информации в «Вестнике муниципального образования «Городской округ Подольск Московской области»	16 3 01 94122		3138	3172
Субсидии автономным учреждениям	16 3 01 94122	620	3138	3172
Расходы на обеспечение деятельности муниципальных учреждений	16 3 01 90059		20050	20060
Субсидии автономным учреждениям	16 3 01 90059	620	20050	20060
Основное мероприятие «Формирование эффективного механизма по информированию населения муниципального образования посредством наружной рекламы»	16 3 02 00000		505	510
Техническое обслуживание находящейся в муниципальной собственности сети объектов социальной информации и их модернизация	16 3 02 94121		505	510
Иные закупки товаров, работ и услуг для обеспечения государственных (муниципальных) нужд	16 3 02 94121	240	505	510
Муниципальная программа «Развитие сельского хозяйства Подольска»	**17 0 00 00000**		**674**	**674**
Основное мероприятие «Улучшение жилищных условий граждан, проживающих в сельской местности, в том числе молодых семей и молодых специалистов»	17 0 01 00000		674	674

Обеспечение жильем молодых семей и молодых специалистов	17 0 01 S0880		674	674
Социальные выплаты гражданам, кроме публичных нормативных социальных выплат	17 0 01 S0880	320	674	674
Итого по муниципальным программам Городского округа Подольск Московской области			**14 925 897**	**14 681 214**
Руководство и управление в сфере установленных функций органов государственной власти субъектов РФ и органов местного самоуправления	**95 0 00 00000**		**54858**	**54945**
Глава муниципального образования	95 0 00 01000		2200	2200
Расходы на выплаты персоналу государственных (муниципальных) органов	95 0 00 01000	120	2200	2200
Центральный аппарат	95 0 00 04000		35050	35137
Расходы на выплаты персоналу государственных (муниципальных) органов	95 0 00 04000	120	27057	27057
Иные закупки товаров, работ и услуг для обеспечения государственных (муниципальных) нужд	95 0 00 04000	240	7742	7827
Уплата налогов, сборов и иных платежей	95 0 00 04000	850	251	253
Председатель Контрольно-счетной палаты муниципального образования и его заместители	95 0 00 05010		3032	3032
Расходы на выплаты персоналу государственных (муниципальных) органов	95 0 00 05010	120	3032	3032
Члены избирательной комиссии муниципального образования	95 0 00 06000		2962	2962
Расходы на выплаты персоналу государственных (муниципальных) органов	95 0 00 06000	120	2962	2962
Председатель законодательного (представительного) органа муниципального образования	95 0 00 09010		1779	1779
Расходы на выплаты персоналу государственных (муниципальных) органов	95 0 00 09010	120	1779	1779
Депутаты законодательного (представительного) органа муниципального образования	95 0 00 09020		9835	9835
Расходы на выплаты персоналу государственных (муниципальных) органов	95 0 00 09020	120	9835	9835
Непрограммные расходы бюджета Городского округа Подольск Московской области	**99 0 00 00000**		**218331**	**213058**
Составление (изменение) списков кандидатов в присяжные заседатели федеральных судов общей юрисдикции в Российской Федерации	99 0 00 51200		2184	2305
Составление (изменение) списков кандидатов в присяжные заседатели федеральных судов общей юрисдикции в Российской Федерации	99 0 00 51200	240	2184	2305
Процентные платежи по муниципальному долгу	99 0 00 90065		174521	168725
Обслуживание государственного (муниципального) долга	99 0 00 90065	730	174521	168725
Мероприятия по обеспечению мобилизационной готовности экономики	99 0 00 90209		60	60
Иные закупки товаров, работ и услуг для обеспечения государственных (муниципальных) нужд	99 0 00 90209	240	60	60
Пенсия за выслугу лет лицам, замещавшим муниципальные должности, муниципальным служащим	99 0 00 90491		35250	35638
Социальные выплаты гражданам, кроме публичных нормативных социальных выплат	99 0 00 90491	320	35250	35638
Взносы Городского округа Подольск в общественные организации, фонды, ассоциации	99 0 00 90494		1316	1330
Уплата налогов, сборов и иных платежей	99 0 00 90494	850	1316	1330
Резервный фонд Администрации Городского округа Подольск	99 0 00 90701		5000	5000
Резервные средства	99 0 00 90701	870	5000	5000
ИТОГО НЕПРОГРАММНЫЕ РАСХОДЫ:			**273189**	**268003**
В С Е Г О Р А С Х О Д О В			**15 199 086,110**	**14 949 217,160**

Приложение 9
к решению Совета депутатов Городского округа Подольск от 16.10.2019 г. №64/1
«О внесении изменений и дополнений в решение Совета депутатов Городского округа Подольск
от 20.12.2018 № 55/1 «О бюджете Городского округа Подольск на 2019 год
и на плановый период 2020 и 2021 годов»
«Приложение 10
к решению Совета депутатов Городского округа Подольск от 20.12.2018 № 55/1
«О бюджете Городского округа Подольск на 2019 год
и на плановый период 2020 и 2021 годов»

Субвенции на финансирование расходов, связанных с передачей органам местного самоуправления Городского округа Подольск части государственных полномочий, на 2019 год

Наименование субвенций	Сумма, тыс. руб.
Субвенции на оплату расходов, связанных с компенсацией проезда к месту учебы и обратно отдельным категориям обучающихся по очной форме обучения муниципальных общеобразовательных организаций в Московской области	390
Субвенции на частичную компенсацию стоимости питания отдельным категориям обучающихся в муниципальных общеобразовательных организациях в Московской области и в частных общеобразовательных организациях в Московской области, осуществляющих образовательную деятельность по имеющим государственную аккредитацию основным общеобразовательным программам, обучающимся по очной форме обучения	197775
Субвенции на реализацию мер социальной поддержки и социального обеспечения детей-сирот и детей, оставшихся без попечения родителей, лиц из их числа в муниципальных и частных организациях в Московской области для детей-сирот и детей, оставшихся без попечения родителей	4079
Субвенции на выплату компенсации родительской платы за присмотр и уход за детьми, осваивающими образовательные программы дошкольного образования в организациях Московской области, осуществляющих образовательную деятельность, в том числе на:	141636
выплату компенсации родительской платы за присмотр и уход за детьми, осваивающими образовательные программы дошкольного образования в организациях Московской области, осуществляющих образовательную деятельность	134895
оплату труда работников, осуществляющих работу по обеспечению выплаты компенсации родительской платы за присмотр и уход за детьми, осваивающими образовательные программы дошкольного образования в организациях Московской области, осуществляющих образовательную деятельность	5392
оплату банковских и почтовых услуг по перечислению компенсации родительской платы за присмотр и уход за детьми, осваивающими образовательные программы дошкольного образования в организациях Московской области, осуществляющих образовательную деятельность	1349
Субвенции на финансовое обеспечение получения гражданами дошкольного, начального общего, основного общего, среднего общего образования в частных общеобразовательных организациях в Московской области, осуществляющих образовательную деятельность по имеющим государственную аккредитацию основным общеобразовательным программам, включая расходы на оплату труда, приобретение учебников и учебных пособий, средств обучения, игр, игрушек (за исключением расходов на содержание зданий и оплату коммунальных услуг) в том числе на:	36595
оплату труда работников из них:	35332
педагогических работников	27068
административно-хозяйственных, учебно-вспомогательных и иных работников	8264
приобретение учебников и учебных пособий, средств обучения, игр, игрушек	1263
Субвенции на финансовое обеспечение государственных гарантий реализации прав граждан на получение общедоступного и бесплатного дошкольного, начального общего, основного общего, среднего общего образования в муниципальных общеобразовательных организациях в Московской области, обеспечение дополнительного образования детей в муниципальных общеобразовательных организациях в Московской области, включая расходы на оплату труда, приобретение учебников и учебных пособий, средств обучения, игр, игрушек (за исключением расходов на содержание зданий и оплату коммунальных услуг) в том числе на:	2812523
оплату труда работников из них:	2676321
педагогических работников	2076193
административно-хозяйственных, учебно-вспомогательных и иных работников	600128
приобретение учебников и учебных пособий, средств обучения, игр, игрушек	89809
оплату услуг по неограниченному широкополосному круглосуточному доступу к информационно-телекоммуникационной сети «Интернет» муниципальных общеобразовательных организаций в Московской области, реализующих основные общеобразовательные программы в части обучения детей-инвалидов на дому с использованием дистанционных образовательных технологий	1246
оплату вознаграждения за выполнение функций классного руководителя	26269
расходы на выплату компенсаций работникам, привлекаемым к проведению государственной итоговой аттестации в пунктах проведения экзаменов	18878
Субвенции на финансовое обеспечение получения гражданами дошкольного образования в частных дошкольных образовательных организациях в Московской области, включая расходы на оплату труда, приобретение учебников и учебных пособий, средств обучения, игр, игрушек (за исключением расходов на содержание зданий и оплату коммунальных услуг) в том числе на:	24385
оплату труда работников из них:	23953
педагогических работников	17380
учебно-вспомогательного персонала	2727
прочего персонала	3846
приобретение учебников и учебных пособий, средств обучения, игр, игрушек	432
Субвенции на финансовое обеспечение государственных гарантий реализации прав граждан на получение общедоступного и бесплатного дошкольного образования в муниципальных дошкольных образовательных организациях в Московской области, включая расходы на оплату труда, приобретение учебников и учебных пособий, средств обучения, игр, игрушек (за исключением расходов на содержание зданий и оплату коммунальных услуг) в том числе на:	1814884
оплату труда работников:	1784592
педагогических работников	1315172
учебно-вспомогательного персонала	195553
прочего персонала	273867
приобретение учебников и учебных пособий, средств обучения, игр, игрушек	30292
Субвенции на организацию предоставления гражданам Российской Федерации, имеющим место жительства в Московской области, субсидий на оплату жилого помещения и коммунальных услуг в том числе на:	130802
предоставление гражданам субсидий на оплату жилого помещения и коммунальных услуг	118888
обеспечение предоставления гражданам субсидий на оплату жилого помещения и коммунальных услуг	11914
Субвенции на обеспечение переданных муниципальным районам и городским округам Московской области государственных полномочий по временному хранению, комплектованию, учету и использованию архивных документов, относящихся к собственности Московской области и временно хранящихся в муниципальных архивах	9623
Субвенции на обеспечение переданного государственного полномочия Московской области по созданию комиссий по делам несовершеннолетних и защите их прав городских округов и муниципальных районов	12375
Субвенции для осуществления переданных государственных полномочий в соответствии с Законом Московской области № 107/2014-ОЗ «О наделении органов местного самоуправления муниципальных образований Московской области отдельными государственными полномочиями Московской области»	3763
Субвенции на обеспечение полноценным питанием беременных женщин, кормящих матерей, а также детей в возрасте до трех лет	48941
Субвенции на предоставление жилых помещений детям-сиротам и детям, оставшимся без попечения родителей, лицам из числа детей-сирот и детей, оставшихся без попечения родителей, по договорам найма специализированных жилых помещений	100733
Субвенции для осуществления государственных полномочий Московской области в области земельных отношений	17181
Субвенции на осуществление переданных полномочий Московской области по организации проведения мероприятий по отлову и содержанию безнадзорных животных	20335
Субвенции на создание административных комиссий, уполномоченных рассматривать дела об административных правонарушениях в сфере благоустройства	612
Субвенция для осуществления отдельных государственных полномочий в части подготовки и направления уведомлений о соответствии (несоответствии) указанных в уведомлении о планируемом строительстве параметров объекта индивидуального жилищного строительства или садового дома установленным параметрам и допустимости размещения объекта индивидуального жилищного строительства или садового дома на земельном участке, уведомлений о соответствии (несоответствии) построенных или реконструированных объектов индивидуального жилищного строительства или садового дома требованиям законодательства о градостроительной деятельности	471
Субвенция на составление (изменение) списков кандидатов в присяжные заседатели федеральных судов общей юрисдикции в Российской Федерации	2079
ВСЕГО	**5 379 182**

Приложение 10
к решению Совета депутатов Городского округа Подольск от 16.10.2019 г. №64/1
«О внесении изменений и дополнений в решение Совета депутатов Городского округа Подольск
от 20.12.2018 № 55/1 «О бюджете Городского округа Подольск на 2019 год
и на плановый период 2020 и 2021 годов»
«Приложение 11
к решению Совета депутатов Городского округа Подольск от 20.12.2018 № 55/1
«О бюджете Городского округа Подольск на 2019 год
и на плановый период 2020 и 2021 годов»

Субвенции на финансирование расходов, связанных с передачей органам местного самоуправления Городского округа Подольск части государственных полномочий, на плановый период 2020 и 2021 годов

Наименование субвенций	2020 год, тыс. руб.	2021 год, тыс. руб.
Субвенции на оплату расходов, связанных с компенсацией проезда к месту учебы и обратно отдельным категориям обучающихся по очной форме обучения муниципальных общеобразовательных организаций в Московской области	390	390
Субвенции на частичную компенсацию стоимости питания отдельным категориям обучающихся в муниципальных общеобразовательных организациях в Московской области и в частных общеобразовательных организациях в Московской области, осуществляющих образовательную деятельность по имеющим государственную аккредитацию основным общеобразовательным программам, обучающимся по очной форме обучения	197775	197775
Субвенции на реализацию мер социальной поддержки и социального обеспечения детей-сирот и детей, оставшихся без попечения родителей, лиц из их числа в муниципальных и частных организациях в Московской области для детей-сирот и детей, оставшихся без попечения родителей	4248	4402
Субвенции на выплату компенсации родительской платы за присмотр и уход за детьми, осваивающими образовательные программы дошкольного образования в организациях Московской области, осуществляющих образовательную деятельность, в том числе на:	141636	141636
выплату компенсации родительской платы за присмотр и уход за детьми, осваивающими образовательные программы дошкольного образования в организациях Московской области, осуществляющих образовательную деятельность	134895	134895
оплату труда работников, осуществляющих работу по обеспечению выплаты компенсации родительской платы за присмотр и уход за детьми, осваивающими образовательные программы дошкольного образования в организациях Московской области, осуществляющих образовательную деятельность	5392	5392
оплату банковских и почтовых услуг по перечислению компенсации родительской платы за присмотр и уход за детьми, осваивающими образовательные программы дошкольного образования в организациях Московской области, осуществляющих образовательную деятельность	1349	1349
Субвенции на финансовое обеспечение получения гражданами дошкольного, начального общего, основного общего, среднего общего образования в частных общеобразовательных организациях в Московской области, осуществляющих образовательную деятельность по имеющим государственную аккредитацию основным общеобразовательным программам, включая расходы на оплату труда, приобретение учебников и учебных пособий, средств обучения, игр, игрушек (за исключением расходов на содержание зданий и оплату коммунальных услуг) в том числе на:	36595	36595
оплату труда работников из них:	35332	35332
педагогических работников	27068	27068
административно-хозяйственных, учебно-вспомогательных и иных работников	8264	8264
приобретение учебников и учебных пособий, средств обучения, игр, игрушек	1263	1263
Субвенции на финансовое обеспечение государственных гарантий реализации прав граждан на получение общедоступного и бесплатного дошкольного, начального общего, основного общего, среднего общего образования в муниципальных общеобразовательных организациях в Московской области, обеспечение дополнительного образования детей в муниципальных общеобразовательных организациях в Московской области, включая расходы на оплату труда, приобретение учебников и учебных пособий, средств обучения, игр, игрушек (за исключением расходов на содержание зданий и оплату коммунальных услуг) в том числе на:	2812028	2812028
оплату труда работников из них:	2676220	2676220
педагогических работников	2076381	2076381
административно-хозяйственных, учебно-вспомогательных и иных работников	599839	599839
приобретение учебников и учебных пособий, средств обучения, игр, игрушек	89811	89811
оплату услуг по неограниченному широкополосному круглосуточному доступу к информационно-телекоммуникационной сети «Интернет» муниципальных общеобразовательных организаций в Московской области, реализующих основные общеобразовательные программы в части обучения детей-инвалидов на дому с использованием дистанционных образовательных технологий	1298	1298
оплату вознаграждения за выполнение функций классного руководителя	26269	26269
расходы на выплату компенсаций работникам, привлекаемым к проведению государственной итоговой аттестации в пунктах проведения экзаменов	18430	18430
Субвенции на финансовое обеспечение получения гражданами дошкольного образования в частных дошкольных образовательных организациях в Московской области, включая расходы на оплату труда, приобретение учебников и учебных пособий, средств обучения, игр, игрушек (за исключением расходов на содержание зданий и оплату коммунальных услуг) в том числе на:	24385	24385
оплату труда работников из них:	23953	23953
педагогических работников	17380	17380
учебно-вспомогательного персонала	2727	2727
прочего персонала	3846	3846
приобретение учебников и учебных пособий, средств обучения, игр, игрушек	432	432
Субвенции на финансовое обеспечение государственных гарантий реализации прав граждан на получение общедоступного и бесплатного дошкольного образования в муниципальных дошкольных образовательных организациях в Московской области, включая расходы на оплату труда, приобретение учебников и учебных пособий, средств обучения, игр, игрушек (за исключением расходов на содержание зданий и оплату коммунальных услуг) в том числе на:	1814884	1814884
оплату труда работников:	1784592	1784592
педагогических работников	1315172	1315172
учебно-вспомогательного персонала	195553	195553
прочего персонала	273867	273867
приобретение учебников и учебных пособий, средств обучения, игр, игрушек	30292	30292
Субвенции на организацию предоставления гражданам Российской Федерации, имеющим место жительства в Московской области, субсидий на оплату жилого помещения и коммунальных услуг в том числе на:	134996	140321
предоставление гражданам субсидий на оплату жилого помещения и коммунальных услуг	123763	128960
обеспечение предоставления гражданам субсидий на оплату жилого помещения и коммунальных услуг	11233	11361
Субвенции на обеспечение переданных муниципальным районам и городским округам Московской области государственных полномочий по временному хранению, комплектованию, учету и использованию архивных документов, относящихся к собственности Московской области и временно хранящихся в муниципальных архивах	9606	9599

Субвенции на обеспечение переданного государственного полномочия Московской области по созданию комиссий по делам несовершеннолетних и защите их прав городских округов и муниципальных районов	11477	11477
Субвенции на обеспечение полноценным питанием беременных женщин, кормящих матерей, а также детей в возрасте до трех лет	60502	62922
Субвенции на предоставление жилых помещений детям-сиротам и детям, оставшимся без попечения родителей, лицам из числа детей-сирот и детей, оставшихся без попечения родителей, по договорам найма специализированных жилых помещений	57998	64103
Субвенции на осуществление переданных полномочий Московской области по организации проведения мероприятий по отлову и содержанию безнадзорных животных	8995	8995
Субвенции на создание административных комиссий, уполномоченных рассматривать дела об административных правонарушениях в сфере благоустройства	612	612
Субвенция на составление (изменение) списков кандидатов в присяжные заседатели федеральных судов общей юрисдикции в Российской Федерации	2184	2305
ВСЕГО	**5 318 311**	**5 332 429**

Приложение 11
к решению Совета депутатов Городского округа Подольск от 16.10.2019 г. №64/1
«О внесении изменений и дополнений в решение Совета депутатов Городского округа Подольск
от 20.12.2018 № 55/1 «О бюджете Городского округа Подольск на 2019 год
и на плановый период 2020 и 2021 годов»
«Приложение 12
к решению Совета депутатов Городского округа Подольск от 20.12.2018 № 55/1
«О бюджете Городского округа Подольск на 2019 год
и на плановый период 2020 и 2021 годов»

Субсидии на частичное финансирование расходов бюджета Городского округа Подольск на 2019 год

Наименование субсидий	Сумма, тыс. руб.
Государственная поддержка частных дошкольных образовательных организаций в Московской области с целью возмещения расходов на присмотр и уход, содержание имущества и арендную плату за использование помещений	15910
Обеспечение подвоза обучающихся к месту обучения в муниципальные общеобразовательные организации в Московской области, расположенные в сельских населенных пунктах	2570
Приобретение автобусов для доставки обучающихся в общеобразовательные организации в Московской области, расположенные в сельских населенных пунктах	1680
Мероприятия по проведению капитального ремонта в муниципальных общеобразовательных организациях в Московской области	43146
Мероприятия по созданию в дошкольных образовательных, общеобразовательных организациях, организациях дополнительного образования детей (в том числе в организациях, осуществляющих образовательную деятельность по адаптированным основным общеобразовательным программам) условий для получения детьми-инвалидами качественного образования	2371
Внедрение целевой модели цифровой образовательной среды в общеобразовательных организациях и профессиональных образовательных организациях	10777,6
Оснащение планшетными компьютерами общеобразовательных организаций в Московской области	3562
Оснащение мультимедийными проекторами и экранами для мультимедийных проекторов общеобразовательных организаций в Московской области	14166
Обновление материально-технической базы для формирования у обучающихся современных технологических и гуманитарных навыков	1605,112
Реализация мероприятий по созданию дошкольных образовательных, общеобразовательных организациях, образовательных организациях дополнительного образования (в том числе в организациях, осуществляющих образовательную деятельность по адаптированным основным общеобразовательным программам) условий для получения детьми-инвалидами качественного образования	2578,54
Софинансирование расходов на организацию транспортного обслуживания населения по муниципальным маршрутам регулярных перевозок по регулируемым тарифам	94703
Софинансирование работ по капитальному ремонту и ремонту автомобильных дорог общего пользования местного значения	99830
Софинансирование работ в целях проведения капитального ремонта и ремонта автомобильных дорог, примыкающих к территориям садоводческих, огороднических и дачных некоммерческих объединений граждан	8379
Обеспечение мероприятий по устойчивому сокращению непригодного для проживания жилищного фонда	71918,259
Обеспечение мероприятий по устойчивому сокращению непригодного для проживания жилищного фонда	203927,01
Сокращение доли загрязненных сточных вод	438457,34
Проектирование и строительство дошкольных общеобразовательных организаций	6484
Предоставление доступа к электронным сервисам цифровой инфраструктуры в сфере жилищно-коммунального хозяйства	4745
Ремонт подъездов в многоквартирных домах	47400,29
Приобретение коммунальной техники	9497,74
Ремонт дворовых территорий	50598,71
Комплексное благоустройство территорий муниципальных образований Московской области	1027,05
Обустройство и установка детских игровых площадок на территории муниципальных образований Московской области	25740
Реализация мероприятий, связанных с запуском Московских центральных диаметров	28319,34
Капитальные вложения в общеобразовательные организации в целях обеспечения односменного режима обучения	1105554,75
Строительство (реконструкция) объектов дополнительного образования	77742
Строительство (реконструкция) муниципальных стадионов	9252,9
Компенсация оплаты основного долга по ипотечному жилищному кредиту	224
Предоставление молодым семьям социальных выплат на приобретение жилья или строительство индивидуального жилого дома	8170,9
Субсидия на мероприятия по организации отдыха детей в каникулярное время	16243
Закупка оборудования для дошкольных образовательных организаций муниципальных образований Московской области - победителей областного конкурса на присвоение статуса Региональной инновационной площадки Московской области	2000
Софинансирование расходов на повышение заработной платы работникам мцниципальных архивных учреждений, находящихся на территории Московской области	457
Приобретение спортивного оборудования и инвентаря для приведения организаций спортивной подготовки в нормативное состояние	515,45
Укрепление материально-технической базы общеобразовательных организаций, команды которых заняли 1-5 место на соревнованиях «Веселые старты» среди команд общеобразовательных организаций Московской области на призы Губернатора Московской области	2000,00
ВСЕГО	**2 411 552,991**

Приложение 12
к решению Совета депутатов Городского округа Подольск от 16.10.2019 г. №64/1
«О внесении изменений и дополнений в решение Совета депутатов Городского округа Подольск
от 20.12.2018 № 55/1 «О бюджете Городского округа Подольск на 2019 год
и на плановый период 2020 и 2021 годов»
«Приложение 13
к решению Совета депутатов Городского округа Подольск от 20.12.2018 № 55/1
«О бюджете Городского округа Подольск на 2019 год
и на плановый период 2020 и 2021 годов»

Субсидии на частичное финансирование расходов бюджета Городского округа Подольск на плановый перио 2020 и 2021 годов

Наименование субсидий	2020 год, тыс. руб.	2021 год, тыс. руб.
Государственная поддержка частных дошкольных образовательных организаций в Московской области с целью возмещения расходов на присмотр и уход, содержание имущества и арендную плату за использование помещений	15910	15910
Обеспечение подвоза обучающихся к месту обучения в муниципальные общеобразовательные организации в Московской области, расположенные в сельских населенных пунктах	2672	2778
Мероприятия по проведению капитального ремонта и технического переоснащения муниципальных организаций дополнительного образования детей в Московской области, осуществляющих деятельность в сфере культуры	0	100453
Приобретение музыкальных инструментов для муниципальных организаций дополнительного образования Московской области, осуществляющих деятельность в сфере культуры	0	3998
Проведение капитального ремонта, технического переоснащения и благоустройство территорий объектов культуры, находящихся в собственности муниципальных образований Московской области	0	33450,97
Приобретение автобусов для доставки обучающихся в общеобразовательные организации в Московской области, расположенные в сельских населенных пунктах	5040	0
Мероприятия по проведению капитального ремонта в муниципальных дошкольных образовательных организациях Московской области	21800	0
Мероприятия по проведению капитального ремонта в муниципальных общеобразовательных организациях в Московской области	75470	0
Софинансирование расходов на организацию транспортного обслуживания населения по муниципальным маршрутам регулярных перевозок по регулируемым тарифам	100407	108161
Обеспечение мероприятий по переселению граждан из аварийного жилищного фонда	34947,920	14831,310
Предоставление доступа к электронным сервисам цифровой инфраструктуры в сфере жилищно-коммунального хозяйства	5220	0
Сокращение доли загрязненных сточных вод	933192,66	89877,33
Проектирование и строительство дошкольных общеобразовательных организаций	283786,53	532511,2
Капитальные вложения в общеобразовательные организации в целях обеспечения односменного режима обучения	1928100,85	2132915,42
Строительство (реконструкция) муниципальных стадионов	121458,15	84372,93
ВСЕГО	**3528005,110**	**3119259,160**

Приложение 13
к решению Совета депутатов Городского округа Подольск от 16.10.2019 г. №64/1
«О внесении изменений и дополнений в решение Совета депутатов Городского округа Подольск от 20.12.2018 № 55/1
«О бюджете Городского округа Подольск на 2019 год
и на плановый период 2020 и 2021 годов»
«Приложение 14
к решению Совета депутатов Городского округа Подольск от 20.12.2018 № 55/1
«О бюджете Городского округа Подольск на 2019 год
и на плановый период 2020 и 2021 годов»

Иные межбюджетные трансферты бюджету Городского округа Подольск на 2019 год

Наименование иных межбюджетных трансфертов	Сумма, тыс. руб.
Проведение капитального ремонта в муниципальных общеобразовательных организациях в Московской области	122128
Создание центров образования цифрового и гуманитарного профилей	249
Дополнительные мероприятия по развитию жилищно-коммунального хозяйства и социально-культурной сферы	20918
Погашение кредиторской задолженности за выполненные работы по ликвидации несанкционированных свалок и навалов мусора в 2018 году	10817,92
Адресное финансирование муниципальных учреждений дополнительного образования сферы культуры Московской области, направленное на поддержку одаренных детей	1500
Поддержка отрасли культуры	150
ВСЕГО	**155 762,92**

Приложение 14
к решению Совета депутатов Городского округа Подольск от 16.10.2019 г. №64/1
"О внесении изменений и дополнений в решение Совета депутатов Городского округа Подольск
от 20.12.2018 № 55/1 "О бюджете Городского округа Подольск на 2019 год
и на плановый период 2020 и 2021 годов"
"Приложение 16
к решению Совета депутатов Городского округа Подольск от 20.12.2018 № 55/1
"О бюджете Городского округа Подольск на 2019 год
и на плановый период 2020 и 2021 годов"

**Распределение бюджетных ассигнований на осуществление бюджетных инвестиций
в объекты капитального строительства (реконструкции) муниципальной собственности
Городского округа Подольск на 2019 год**

Наименование	Код адм.	Рз	ПР	ЦСР	Сумма, тыс. руб.
Комитет по строительству и архитектуре Администрации Городского округа Подольск	**703**				**2252257,062**
Национальная безопасность и правоохранительная деятельность	**703**	**03**			**25365,3**
Строительство пожарного депо по адресу: Московская область, Городской округ Подольск, г. Подольск, ул. Плещеевская, д.31а (в том числе ПИР)	***703***	***03***	***14***		***50***
Мероприятия по возведению фундаментной плиты под монтаж модульного здания пожарного депо, благоустройству прилегающей территории и подведению инженерных сетей	703	03	14	08 4 01 91112	50
Строительство пожарного депо по адресу: Московская область, Городской округ Подольск, г.Подольск, мкр.Кузнечики, ул.Генерала Стрельбицкого, д.16 (ПИР, СМР)	***703***	***03***	***14***		***22205***
Мероприятия по возведению фундаментной плиты под монтаж модульного здания пожарного депо, благоустройству прилегающей территории и подведению инженерных сетей	703	03	14	08 4 01 91112	2005
Прочие расходы	703	03	14	99 0 00 90460	20200
Оборудование площадки для забора воды в целях пожаротушения в с. Покров Городского округа Подольск с благоустройством пруда и подъезда к нему	***703***	***03***	***14***		***3110,3***
Прочие расходы	703	03	14	99 0 00 90460	3110,3
Национальная экономика	**703**	**04**			**11595,45**
Дорожное хозяйство (дорожные фонды)	***703***	***04***	***09***		**11595,45**
Строительство участка автомобильной дороги по ул.Юбилейная с примыканием к дублеру местного значения автомобильной дороги по ул.Кирова, г.Подольск, Городского округа Подольск Московской области (в том числе ПИР)	***703***	***04***	***09***		***8936,65***
Бюджетные инвестиции в объекты капитального строительства государственной (муниципальной) собственности	703	04	09	14 4 01 94010	6843,1
Прочие расходы	703	04	09	99 0 00 90460	2093,55
Строительство участка дороги по Армейскому проезду к объекту: "Общеобразовательная школа на 1100 мест по адресу: Московская область, Городской округ Подольск, город Подольск, Армейский проезд, д.5 (Ш6) (в том числе ПИР)	***703***	***04***	***09***		***2566,8***
Бюджетные инвестиции в объекты капитального строительства государственной (муниципальной) собственности	703	04	09	14 4 01 94010	2566,8
Строительство участка дороги по Флотскому проезду к объекту: "Общеобразовательная школа на 1100 мест по адресу: Московская область, Городской округ Подольск, город Подольск, Флотский проезд. д.9 (Ш4)" (ПИР и строительство)	***703***	***04***	***09***		***92***
Бюджетные инвестиции в объекты капитального строительства государственной (муниципальной) собственности	703	04	09	14 4 01 94010	92
Жилищно-коммунальное хозяйство	**703**	**05**			**410360,433**
Жилищное хозяйство	**703**	**05**	**01**		**315106,082**
Строительство жилого дома по адресу: Московская область, Городской округ Подольск, поселок Дубровицы, д.17а (в том числе ПИР)	***703***	***05***	***01***		***83160,93439***
Бюджетные инвестиции в объекты капитального строительства государственной (муниципальной) собственности	703	05	01	09 2 01 94010	1160
Федеральный проект "Обеспечение устойчивого сокращения непригодного для проживания жилищного фонда"	703	05	01	09 2 F3 00000	82000,93439
Обеспечение устойчивого сокращения непригодного для проживания жилищного фонда	703	05	01	09 2 F3 S7483	63101,50374
Бюджетные инвестиции	703	05	01	09 2 F3 S7483	63101,50374
Обеспечение устойчивого сокращения непригодного для проживания жилищного фонда	703	05	01	09 2 F3 S7484	18899,43065
Бюджетные инвестиции	703	05	01	09 2 F3 S7484	18899,43065
Строительство жилого дома по адресу: Московская область, Городской округ Подольск, поселок Дубровицы, д.72а (в том числе ПИР)	***703***	***05***	***01***		***231945,14761***
Бюджетные инвестиции в объекты капитального строительства государственной (муниципальной) собственности	703	05	01	09 2 01 94010	1258
Федеральный проект "Обеспечение устойчивого сокращения непригодного для проживания жилищного фонда"	703	05	01	09 2 F3 00000	230687,14761
Федеральный проект "Обеспечение устойчивого сокращения непригодного для проживания жилищного фонда"	703	05	01	09 2 F3 S7483	177668,3194
Обеспечение устойчивого сокращения непригодного для проживания жилищного фонда	703	05	01	09 2 F3 S7483	177668,3194
Бюджетные инвестиции	703	05	01	09 2 F3 S7484	53018,82821
Обеспечение устойчивого сокращения непригодного для проживания жилищного фонда	703	05	01	09 2 F3 S7484	53018,82821
Коммунальное хозяйство	**703**	**05**	**02**		**5844,2412**
Строительство очистных сооружений системы ливневой канализации, выпуск в реку Пахра на территории Подольского муниципального района (в том числе корректировка проекта)	***703***	***05***	***02***		***146***
Бюджетные инвестиции в объекты капитального строительства государственной (муниципальной) собственности	703	05	02	13 3 01 94010	50
Прочие расходы	703	05	02	99 0 00 90460	96
Реконструкция (перекладка) надземного газопровода низкого давления Д=108 мм (бух. инв. №3503031) в районе домов №94,96 по ул. Кирова, входящего в газораспределительную сеть г. Подольск, находящуюся в собственности Московской области (св-во от 10.01.2014 № 50-АЕN 788196), попадающего в зону строительства автомобильной дороги по ул. Юбилейная с примыканием к дублеру местного значения автомобильной дороги по ул.Кирова, г.Подольск, Городского округа Подольск Московской области (в том числе ПИР)	***703***	***05***	***02***		***814***
Бюджетные инвестиции в объекты капитального строительства государственной (муниципальной) собственности	703	05	02	13 3 01 94010	814
Строительство ливневой канализации по ул.Театральная (ПИР)	***703***	***05***	***02***		***770***
Бюджетные инвестиции в объекты капитального строительства государственной (муниципальной) собственности	703	05	02	13 3 01 94010	770
Строительство сетей водопровода для здания СП "Молодежный" МУ ДТМ по адресу: Городской округ Подольск, г.Подольск, ул.Почтовая, д.8	***703***	***05***	***02***		***1023,7***
Бюджетные инвестиции в объекты капитального строительства государственной (муниципальной) собственности	703	05	02	13 3 01 94010	1023,7
Вынос катодной защиты газопровода с территории строительства объекта: «Общеобразовательная школа на 1100 мест по адресу: Московская область, Городской округ Подольск, город Подольск, Бородинский бульвар, д.9» (ПИР и строительство)	***703***	***05***	***02***		***607,1912***

Бюджетные инвестиции в объекты капитального строительства государственной (муниципальной) собственности	703	05	02	13 3 01 94010	517,1912
Прочие расходы	703	05	02	99 0 00 90460	90
Строительство магистрального коллектора системы ливневой канализации с выпуском в реку Пахра на территории Подольского муниципального района (в том числе корректировка проекта)	***703***	***05***	***02***		***61,5***
Прочие расходы	703	05	02	99 0 00 90460	61,5
Строительство артезианских водозаборных скважин в пойме реки Моча в Подольском муниципальном районе	***703***	***05***	***02***		***490***
Бюджетные инвестиции в объекты капитального строительства государственной (муниципальной) собственности	703	05	02	13 3 01 94010	98,5
Прочие расходы	703	05	02	99 0 00 90460	391,5
Реконструкция напорного канализационного коллектора г/п Львовский (в том числе корректировка ПИР)	***703***	***05***	***02***		***292***
Прочие расходы	703	05	02	99 0 00 90460	292
Реконструкция газовой котельной в поселке МИС Лаговского сельского поселения Подольског района, Московской области	***703***	***05***	***02***		***1588,8***
Прочие расходы	703	05	02	99 0 00 90460	1588,8
Реконструкция станции катодной защиты газопровода, попадающей в зону строительства спортивного комплекса «Ирида», расположенной по адресу: Московская область, Подольский район, с.п. Лаговское, п. МИС, д.3 (в том числе ПИР)	***703***	***05***	***02***		***51,05***
Прочие расходы	703	05	02	99 0 00 90460	51,05
Благоустройство	**703**	**05**	**03**		**89410,11**
Благоустройство территории с устройством пешеходной зоны по ул.50 лет ВЛКСМ (от ул.Кирова до ул.Б.Серпуховская г.Подольск Городской округ Подольск, Московская область (в том числе ПИР)	***703***	***05***	***03***		***88218,11***
Благоустройство и содержание общественных территорий (зон отдыха, пешеходных зон и др.)	703	05	03	10 1 01 94010	26200
Прочие расходы	703	05	03	99 0 00 90460	62018,11
Благоустройство территории вблизи деревни Валищево, Городской округ Подольск Московской области (СМР)	***703***	***05***	***03***		***94***
Прочие расходы	703	05	03	99 0 00 90460	94
Проектирование благоустройства вылетной магистрали (старое Симферопольское шоссе в границах Г.о.Подольска 22,5 км)	***703***	***05***	***03***		***1000***
Благоустройство и содержание общественных территорий (зон отдыха, пешеходных зон и др.)	703	05	03	10 1 01 94010	1000
Благоустройство прилегающей территории к школе на 1100 мест по адресу: Московская область, Городской округ Подольск, г.Подольск, микрорайон Климовск, ул.Победы, д.3в	***703***	***05***	***03***		***98***
Благоустройство и содержание общественных территорий (зон отдыха, пешеходных зон и др.)	703	05	03	10 1 01 94010	98
Охрана окружающей среды	**703**	**06**			**442886,1988**
Сбор, удаление и очистка сточных вод	**703**	**06**	**02**		**442886,1988**
Реконструкция городских очистных сооружений хозяйственно-бытовых стоков по адресу: г.Подольск, Домодедовское шоссе, д.25Б. Блок сооружений биологической очистки	***703***	***06***	***02***		***330265,32***
Федеральный проект "Оздоровление Волги"	703	06	02	13 2 G6 00000	330265,32
Сокращение доли загрязненных сточных вод	703	06	02	13 2 G6 50130	330265,32
Канализационный напорный коллектор 2Д-315 мм и реконструкция канализационной насосной станции с последующим закрытием очистных сооружений мкр-на Климовск по адресу: Московская область, г.о. Подольск, вблизи д.Сергеевка	***703***	***06***	***02***		***112620,8788***
Федеральный проект "Оздоровление Волги"	703	06	02	13 2 G6 00000	112620,8788
Сокращение доли загрязненных сточных вод	703	06	02	13 2 G6 50130	112620,8788
Образование	**703**	**07**			**1346322,8**
Дошкольное образование	**703**	**07**	**01**		**8718,9**
Детский сад на 190 мест по адресу: Московская область г.о.Подольск, мкр.Климовск, ул.Ленина 12Б (ПИР и строительство)	***703***	***07***	***01***		***2517***
Проектирование и строительство дошкольных общеобразовательных организаций	703	07	01	03 1 01 S4440	2500
Прочие расходы	703	07	01	99 0 00 90460	17
Строительство детского сада по адресу: Городской округ Подольск, г.Подольск, мкр.Климовск, ул.Школьная, д.21А (в том числе ПИР)	***703***	***07***	***01***		***3064***
Проектирование и строительство дошкольных общеобразовательных организаций	703	07	01	03 1 01 S4440	3054
Прочие расходы	703	07	01	99 0 00 90460	10
Детский сад на 340 мест по адресу: Московская область Г.о.Подольск, мкр.Красная горка, ул. Колхозная, д.10 (корректировка проекта и строительство)	***703***	***07***	***01***		***137,9***
Бюджетные инвестиции в объекты капитального строительства государственной (муниципальной) собственности	703	07	01	03 1 01 94010	137,9
Детский сад на 250 мест по адресу: Московская область г.Подольск, ул.Вокзальная, 5а (ПИР и строительство)	***703***	***07***	***01***		***3000***
Бюджетные инвестиции в объекты капитального строительства государственной (муниципальной) собственности	703	07	01	03 1 01 S4440	3000
Общее образование	**703**	**07**	**02**		**1222543,87**
Общеобразовательная школа на 1100 мест по адресу: Московская область, Городской округ Подольск, город Подольск, Флотский проезд, д.9 (Ш4) (ПИР и строительство)	***703***	***07***	***02***		***118900,67***
Федеральный проект "Современная школа"	703	07	02	03 2 E1 00000	*118900,67*
Капитальные вложения в общеобразовательные организации в целях обеспечения односменного режима обучения	703	07	02	03 2 E1 S4480	118900,67
Общеобразовательная школа на 1100 мест по адресу: Московская область, Городской округ Подольск, город Подольск, Армейский проезд, д.5 (Ш6) (ПИР и строительство)	***703***	***07***	***02***		***117882,17***
Федеральный проект "Современная школа"	703	07	02	03 2 E1 00000	***117882,17***
Капитальные вложения в общеобразовательные организации в целях обеспечения односменного режима обучения	703	07	02	03 2 E1 S4480	117882,17
Общеобразовательная школа на 1100 мест по адресу: Московская область, Городской округ Подольск, город Подольск, Бородинский бульвар, д.9 (ПИР и строительство)	***703***	***07***	***02***		***213196,72***
Федеральный проект "Современная школа"	703	07	02	03 2 E1 00000	***213196,72***
Капитальные вложения в общеобразовательные организации в целях обеспечения односменного режима обучения	703	07	02	03 2 E1 S4480	213196,72
Реконструкция со строительством пристройки к СОШ №13 по адресу: Московская область, Городской округ Подольск, г. Подольск, ул. Бородинская, д. 20 (ПИР и реконструкция)	***703***	***07***	***02***		***113254,83***
Федеральный проект "Современная школа"	703	07	02	03 2 E1 00000	*113254,83*
Капитальные вложения в общеобразовательные организации в целях обеспечения односменного режима обучения	703	07	02	03 2 E1 S4480	113254,83
Пристройка на 200 мест к муниципальному общеобразовательному учреждению "Средняя общеобразовательная школа №29 имени П.И. Забродина" по адресу: Московская область, Городской округ Подольск, г.Подольск, ул.Парковая, д.16 (ПИР и строительство)	***703***	***07***	***02***		***3000***
Федеральный проект "Современная школа"	703	07	02	03 2 E1 00000	*3000*
Капитальные вложения в общеобразовательные организации в целях обеспечения односменного режима обучения	703	07	02	03 2 E1 S4480	3000
Городской округ Подольск, город Подольск, микрорайон Климовск, ул. Революции, д. 2, общеобразовательная школа на 825 мест (ПИР и строительство)	***703***	***07***	***02***		***656005,48***
Федеральный проект "Современная школа"	703	07	02	03 2 E1 00000	*656005,48*
Капитальные вложения в общеобразовательные организации в целях обеспечения односменного режима обучения	703	07	02	03 2 E1 S4480	656005,48
Реконструкция МОУ СОШ 11 по адресу: Московская область, Г.о.Подольск, ул. Садовая, д.2, (путем строительства пристройки на 650 мест) (ПИР и реконструкция)	***703***	***07***	***02***		***304***
Бюджетные инвестиции в объекты капитального строительства государственной (муниципальной) собственности	703	07	02	03 2 07 94010	304
Другие вопросы в области образования	**703**	**07**	**09**		**115060,01**
Реконструкция лечебного корпуса с пристройкой спортивно-оздоровительного блока МОУ ДООЦ «Родина», п. Поливаново с/п Дубровицкое Подольского муниципального района Московской области (в том числе корректировка ПИР)	***703***	***07***	***09***		***115060,01***
Бюджетные инвестиции в объекты капитального строительства государственной (муниципальной) собственности	703	07	09	03 3 02 S4250	102562,14
Прочие расходы	703	07	09	03 3 02 90460	12497,87
Культура, кинематография	**703**	**08**			**5118,9**
Благоустройство парка «Дубрава» Городской округ Подольск, г. Подольск, микрорайон Климовск, улица Победы, д.3 (в том числе ПИР)	***703***	***08***	***01***		***5118,9***
Бюджетные инвестиции в объекты капитального строительства государственной (муниципальной) собственности	703	08	01	02 6 01 94010	5118,9
Физическая культура и спорт	**703**	**11**			**10608**
Стадион «Весна», Московская область, Г.о. Подольск, мкр. Климовск, ул. Заводская, д.26 (в том числе ПИР)	***703***	***11***	***01***		***10281***
Федеральный проект "Спорт - норма жизни"	703	11	01	05 3 P5 00000	***10281***
Строительство (реконструкция) муниципальных стадионов	703	11	01	05 3 P5 S4490	10281
Строительство спортивного комплекса в п. Дубровицы Городского округа Подольск (ПИР)	***703***	***11***	***01***		***327***
Прочие расходы	703	11	01	99 0 00 90460	327
ИТОГО:					**2 252 257,062**

Приложение 15
к решению Совета депутатов Городского округа Подольск от 16.10.2019 г. №64/1
"О внесении изменений и дополнений в решение Совета депутатов Городского округа Подольск
от 20.12.2018 № 55/1 "О бюджете Городского округа Подольск на 2019 год
и на плановый период 2020 и 2021 годов"
"Приложение 17
к решению Совета депутатов Городского округа Подольск от 20.12.2018 № 55/1
"О бюджете Городского округа Подольск на 2019 год
и на плановый период 2020 и 2021 годов"

Распределение бюджетных ассигнований на осуществление бюджетных инвестиций в объекты капитального строительства (реконструкции) муниципальной собственности Городского округа Подольск на плановый период 2020 и 2021 годов

Наименование	Код адм.	Рз	ПР	ЦСР	2020 год, тыс. руб.	2021 год, тыс. руб.
Комитет по строительству и архитектуре Администрации Городского округа Подольск	**703**				**3 859 470,10955**	**3 391 141,18998**
Жилищно-коммунальное хозяйство	**703**	**05**			**276 558,34955**	**134 150,61998**
Жилищное хозяйство	**703**	**05**	**01**		**34 947,91955**	**19 566,372**
Строительство жилого дома по адресу: Московская область, Городской округ Подольск, поселок Дубровицы, д.17а (в том числе ПИР)	703	05	01	09 2 02 09605	***34 947,91955***	***19 566,372***
Обеспечение мероприятий по переселению граждан из аварийного жилищного фонда	703	05	01	09 2 02 09605	34 947,91955	0
Федеральный проект "Жилье и городская среда"	703	05	01	09 2 F3 00000	0	19 566,372
Обеспечение устойчивого сокращения непригодного для проживания жилищного фонда	703	05	01	09 2 F3 S7483	0	19 566,372
Коммунальное хозяйство	**703**	**05**	**02**		**147 000**	**46 300**
Строительство очистных сооружений системы ливневой канализации, выпуск в реку Пахра на территории Подольского муниципального района (в том числе корректировка проекта)	***703***	***05***	***02***		***107 000***	***16 300***
Бюджетные инвестиции в объекты капитального строительства государственной (муниципальной) собственности	703	05	02	13 3 01 94010	107 000	16 300
Строительство магистрального коллектора системы ливневой канализации с выпуском в реку Пахра на территории Подольского муниципального района (в том числе корректировка проекта)	***703***	***05***	***02***		***40 000***	***30 000***
Бюджетные инвестиции в объекты капитального строительства государственной (муниципальной) собственности	703	05	02	13 3 01 94010	40 000	30 000
Благоустройство	**703**	**05**	**03**		**94 610,43**	**68 284,24798**
Благоустройство территории с устройством пешеходной зоны по ул.50 лет ВЛКСМ (от ул.Кирова до ул.Б.Серпуховская г.Подольск Городской округ Подольск, Московская область (в том числе ПИР)	***703***	***05***	***03***		***94 610,43***	***0***
Бюджетные инвестиции в объекты капитального строительства государственной (муниципальной) собственности	703	05	03	10 1 01 94010	94 610,43	0
Благоустройство пешеходной зоны по бульвару 65-летия Победы от ул.Академика Доллежаля до границы мкр.Кузнечики, г.Подольск, Городской округ Подольск, Московской области (СМР)	***703***	***05***	***03***		***0***	***68 284,24798***
Бюджетные инвестиции в объекты капитального строительства государственной (муниципальной) собственности	703	05	03	10 1 01 94010	0	68 284,24798
Охрана окружающей среды	**703**	**06**			**942 618,85**	**90 785,19**
Сбор, удаление отходов и очистка сточных вод	**703**	**06**	**02**		**942 618,85**	**90 785,19**
Реконструкция городских очистных сооружений хозяйственно-бытовых стоков по адресу: г.Подольск, Домодедовское шоссе, д.25Б. Блок сооружений биологической очистки	***703***	***06***	***02***		***679 835,69***	***90 785,19***
Федеральный проект "Оздоровление Волги"	703	06	02	13 2 G6 00000	679 835,69	90 785,19
Сокращение доли загрязненных сточных вод	703	06	02	13 2 G6 50130	679 835,69	90 785,19
Канализационный напорный коллектор 2Д-315 мм и реконструкция канализационной насосной станции с последующим закрытием очистных сооружений мкр-на Климовск по адресу: Московская область, г.о. Подольск, вблизи д.Сергеевка	***703***	***06***	***02***		***262 783,16***	***0***
Федеральный проект "Оздоровление Волги"	703	06	02	13 2 G6 00000	262 783,16	0
Сокращение доли загрязненных сточных вод	703	06	02	13 2 G6 50130	262 783,16	0
Образование	**703**	**07**			**2 505 339,41**	**3 072 457,68**
Дошкольное образование	**703**	**07**	**01**		**362 388,89**	**702 521,15**
Детский сад на 190 мест по адресу: Московская область г.о.Подольск, мкр.Климовск, ул.Ленина (ПИР и строительство)	***703***	***07***	***01***		***78 986,1***	***164 838,25***
Проектирование и строительство дошкольных общеобразовательных организаций	703	07	01	03 1 01 S4440	78 986,1	164 838,25
Детский сад на 140 мест по адресу: Московская область Г.о.Подольск, Электромонтажный проезд, д.3 (ПИР и строительство)	***703***	***07***	***01***		***11 042,01***	***73 823,71***
Проектирование и строительство дошкольных общеобразовательных организаций	703	07	01	03 1 01 S4440	11 042,01	73 823,71
Детский сад на 250 мест по адресу: Московская область г.Подольск, ул.Вокзальная, 5А (ПИР и строительство)	***703***	***07***	***01***		***92 789,78***	***230 433,19***
Проектирование и строительство дошкольных общеобразовательных организаций	703	07	01	03 1 01 S4440	92 789,78	230 433,19
Детский сад на 340 мест по адресу: Московская область Г.о.Подольск, мкр.Красная горка, ул. Колхозная, д.10 (ПИР и строительство)	***703***	***07***	***01***		***88 000***	***0***
Проектирование и строительство дошкольных общеобразовательных организаций	703	07	01	03 1 01 S4440	88 000	0
Строительство детского сада по адресу: Городской округ Подольск, мкр.Климовск, ул.Школьная, д.21А (в том числе ПИР)	***703***	***07***	***01***		***91 571***	***233 426***
Проектирование и строительство дошкольных общеобразовательных организаций	703	07	01	03 1 01 S4440	91 571	233 426
Общее образование	**703**	**07**	**02**		**2 142 950,52**	**2 369 936,53**
Общеобразовательная школа на 1100 мест по адресу: Московская область, Городской округ Подольск, город Подольск, Флотский проезд, д.9 (Ш4) (ПИР и строительство)	***703***	***07***	***02***		***552 157,96***	***535 760,9***
Федеральный проект "Современная школа"	703	07	02	03 2 E1 00000	552 157,96	535 760,9
Капитальные вложения в общеобразовательные организации в целях обеспечения односменного режима обучения	703	07	02	03 2 E1 S4480	552 157,96	535 760,9
Общеобразовательная школа на 1100 мест по адресу: Московская область, Городской округ Подольск, город Подольск, Армейский проезд, д.5 (Ш6) (ПИР и строительство)	***703***	***07***	***02***		***574 598,21***	***507 617,18***
Федеральный проект "Современная школа"	703	07	02	03 2 E1 00000	574 598,21	507 617,18
Капитальные вложения в общеобразовательные организации в целях обеспечения односменного режима обучения	703	07	02	03 2 E1 S4480	574 598,21	507 617,18
Школа на 1100 мест по адресу: Московская область, Городской округ Подольск, г.Подольск, микрорайон Климовск, ул.Победы, д.3в (ПИР и строительство)	***703***	***07***	***02***		***20 000***	***678 783,4***

Федеральный проект "Современная школа"	703	07	02	03 2 E1 00000	20 000	678 783,4
Капитальные вложения в общеобразовательные организации в целях обеспечения односменного режима обучения	703	07	02	03 2 E1 S4480	20 000	678 783,4
Общеобразовательная школа на 1100 мест по адресу: Московская область, Городской округ Подольск, город Подольск, Бородинский бульвар, д.9 (ПИР и строительство)	***703***	***07***	***02***		***530 262,93***	***437 192,02***
Федеральный проект "Современная школа"	703	07	02	03 2 E1 00000	530 262,93	437 192,02
Капитальные вложения в общеобразовательные организации в целях обеспечения односменного режима обучения	703	07	02	03 2 E1 S4480	530 262,93	437 192,02
Реконструкция со строительством пристройки к СОШ №13 по адресу: Московская область, Городской округ Подольск, г. Подольск, ул. Бородинская, д. 20 (ПИР и реконструкция)	***703***	***07***	***02***		***384 772,2***	***0***
Федеральный проект "Современная школа"	703	07	02	03 2 E1 00000	384 772,2	0
Капитальные вложения в общеобразовательные организации в целях обеспечения односменного режима обучения	703	07	02	03 2 E1 S4480	384 772,2	0
Пристройка на 200 мест к муниципальному общеобразовательному учреждению "Средняя общеобразовательная школа №29 имени П.И. Забродина" по адресу: Московская область, Городской округ Подольск, г.Подольск, ул.Парковая, д.16 (ПИР и строительство)	***703***	***07***	***02***		***81 159,22***	***210 583,03***
Федеральный проект "Современная школа"	703	07	02	03 2 E1 00000	81 159,22	210 583,03
Капитальные вложения в общеобразовательные организации в целях обеспечения односменного режима обучения	703	07	02	03 2 E1 S4480	81 159,22	210 583,03
Физическая культура и спорт	**703**	**11**			**134 953,5**	**93 747,7**
Реконструкция стадиона «Весна» (ПИР и реконструкция), Московская область, Г.о. Подольск, мкр. Климовск, ул. Заводская, д.26	***703***	***11***	***01***		***134 953,5***	***93 747,7***
Федеральный проект "Спорт - норма жизни"	703	11	01	05 3 P5 00000	134 953,5	93 747,7
Строительство (реконструкция) муниципальных стадионов	703	11	01	05 3 P5 S4490	134 953,5	93 747,7
ИТОГО:					**3 859 470,10955**	**3 391 141,18998**

Приложение 16
к решению Совета депутатов Городского округа Подольск 16.10.2019 г. №64/1
«О внесении изменений и дополнений в решение Совета депутатов Городского округа Подольск
от 20.12.2018 №55/1 «О бюджете Городского округа Подольск на 2019 год
и на плановый период 2020 и 2021 годов»
«Приложение 22
к решению Совета депутатов Городского округа Подольск от 20.12.2018 № 55/1
«О бюджете Городского округа Подольск на 2019 год
и на плановый период 2020 и 2021 годов»

Источники внутреннего финансирования дефицита бюджета Городского округа Подольск на 2019 год

Код классификации источников финансирования дефицита бюджета	Наименование	Сумма, тыс. руб.
	Дефицит бюджета Городского округа Подольск	**-610 825,210**
	В % к общей сумме доходов без учета безвозмездных поступлений	**11,88**
000 01 00 00 00 00 0000 000	**Источники внутреннего финансирования дефицитов бюджетов**	**610 825,210**
000 01 02 00 00 00 0000 000	**Кредиты кредитных организаций в валюте Российской Федерации**	**456 080**
000 01 02 00 00 00 0000 700	Получение кредитов от кредитных организаций в валюте Российской Федерации	2 203 080
000 01 02 00 00 04 0000 710	Получение кредитов от кредитных организаций бюджетами городских округов в валюте Российской Федерации	2 203 080
000 01 02 00 00 00 0000 800	Погашение кредитов, предоставленных кредитными организациями в валюте Российской Федерации	-1 747 000
000 01 02 00 00 04 0000 810	Погашение бюджетами городских округов кредитов от кредитных организаций в валюте Российской Федерации	-1 747 000
000 01 03 00 00 00 0000 000	**Бюджетные кредиты от других бюджетов бюджетной системы Российской Федерации**	**-200 000**
000 01 03 01 00 00 0000 700	Получение бюджетных кредитов от других бюджетов бюджетной системы Российской Федерации в валюте Российской Федерации	0
000 01 03 01 00 04 0000 710	Получение кредитов от других бюджетов бюджетной системы Российской Федерации бюджетами городских округов в валюте Российской Федерации	0
000 01 03 01 00 00 0000 800	Погашение бюджетных кредитов, полученных от других бюджетов бюджетной системы Российской Федерации в валюте Российской Федерации	-200 000
000 01 03 01 00 04 0000 810	Погашение бюджетами городских округов районов кредитов от других бюджетов бюджетной системы Российской Федерации в валюте Российской Федерации	-200 000
000 01 05 00 00 00 0000 000	**Изменение остатков средств на счетах по учету средств бюджета**	**63 295,210**
000 01 05 00 00 00 0000 500	Увеличение остатков средств бюджетов	-16 893 416,896
000 01 05 02 00 00 0000 500	Увеличение прочих остатков средств бюджетов	-16 893 416,896
000 01 05 02 01 00 0000 510	Увеличение прочих остатков денежных средств бюджетов	-16 893 416,896
000 01 05 02 01 04 0000 510	Увеличение прочих остатков денежных средств бюджетов городских округов	-16 893 416,896
000 01 05 00 00 00 0000 600	Уменьшение остатков средств бюджетов	16 956 712,105
000 01 05 02 00 00 0000 600	Уменьшение прочих остатков средств бюджетов	16 956 712,105
000 01 05 02 01 00 0000 610	Уменьшение прочих остатков денежных средств бюджетов	16 956 712,105
000 01 05 02 01 04 0000 610	Уменьшение прочих остатков денежных средств бюджетов городских округов	16 956 712,105
000 01 06 00 00 00 0000 000	**Иные источники внутреннего финансирования дефицитов бюджетов**	**291 450**
000 01 06 01 00 00 0000 000	**Акции и иные формы участия в капитале, находящиеся в государственной и муниципальной собственности**	**291 000**
000 01 06 01 00 00 0000 630	Средства от продажи акций и иных форм участия в капитале, находящихся в государственной и муниципальной собственности	291 000
000 01 06 01 00 04 0000 630	Средства от продажи акций и иных форм участия в капитале, находящихся в собственности городских округов	291 000
000 01 06 05 00 00 0000 000	**Бюджетные кредиты, предоставленные внутри страны в валюте Российской Федерации**	**450**
000 01 06 05 00 00 0000 600	Возврат бюджетных кредитов, предоставленных внутри страны в валюте Российской Федерации	450
000 01 06 05 01 04 0000 640	Возврат бюджетных кредитов, предоставленных юридическим лицам из бюджетов городских округов в валюте Российской Федерации	450

Приложение 17
к решению Совета депутатов Городского округа Подольск от 16.10.2019 г. №64/1
«О внесении изменений и дополнений в решение Совета депутатов Городского округа Подольск
от 20.12.2018 №55/1 «О бюджете Городского округа Подольск на 2019 год
и на плановый период 2020 и 2021 годов»
Приложение 23
к решению Совета депутатов Городского округа Подольск от 20.12.2018 № 55/1
«О бюджете Городского округа Подольск на 2019 год
и на плановый период 2020 и 2021 годов»

Источники внутреннего финансирования дефицита бюджета Городского округа Подольск на плановый период 2020 и 2021 годов

Код классификации источников финансирования дефицита бюджета	Наименование	2020 год	2021 год
		Сумма, тыс. руб.	Сумма, тыс. руб.
	Дефицит бюджета Городского округа Подольск	**-265 103**	**-267 463**
	В % к общей сумме доходов без учета безвозмездных поступлений	**5,0**	**5,0**
000 01 00 00 00 00 0000 000	**Источники внутреннего финансирования дефицитов бюджетов**	**265 103**	**267 463**
000 01 02 00 00 00 0000 000	**Кредиты кредитных организаций в валюте Российской Федерации**	**264 639,6**	**266 931,8**
000 01 02 00 00 00 0000 700	Получение кредитов от кредитных организаций в валюте Российской Федерации	2 299 661,6	2 566 593,4
000 01 02 00 00 04 0000 710	Получение кредитов от кредитных организаций бюджетами городских округов в валюте Российской Федерации	2 299 661,6	2 566 593,4
000 01 02 00 00 00 0000 800	Погашение кредитов, предоставленных кредитными организациями в валюте Российской Федерации	-2 035 022,0	-2 299 661,6
000 01 02 00 00 04 0000 810	Погашение бюджетами городских округов кредитов от кредитных организаций в валюте Российской Федерации	-2 035 022,0	-2 299 661,6
000 01 05 00 00 00 0000 000	**Изменение остатков средств на счетах по учету средств бюджета**	**0**	**0**
000 01 05 00 00 00 0000 500	Увеличение остатков средств бюджетов	-17 396 293,110	-17 578 964,760
000 01 05 02 00 00 0000 500	Увеличение прочих остатков средств бюджетов	-17 396 293,110	-17 578 964,760
000 01 05 02 01 00 0000 510	Увеличение прочих остатков денежных средств бюджетов	-17 396 293,110	-17 578 964,760
000 01 05 02 01 04 0000 510	Увеличение прочих остатков денежных средств бюджетов городских округов	-17 396 293,110	-17 578 964,760
000 01 05 00 00 00 0000 600	Уменьшение остатков средств бюджетов	17 396 293,110	17 578 964,760
000 01 05 02 00 00 0000 600	Уменьшение прочих остатков средств бюджетов	17 396 293,110	17 578 964,760
000 01 05 02 01 00 0000 610	Уменьшение прочих остатков денежных средств бюджетов	17 396 293,110	17 578 964,760
000 01 05 02 01 04 0000 610	Уменьшение прочих остатков денежных средств бюджетов городских округов	17 396 293,110	17 578 964,760
000 01 06 00 00 00 0000 000	**Иные источники внутреннего финансирования дефицитов бюджетов**	**463,4**	**531,2**
000 01 06 05 00 00 0000 000	**Бюджетные кредиты, предоставленные внутри страны в валюте Российской Федерации**	**463,4**	**531,2**
000 01 06 05 00 00 0000 600	Возврат бюджетных кредитов, предоставленных внутри страны в валюте Российской Федерации	463,4	531,2
000 01 06 05 01 04 0000 640	Возврат бюджетных кредитов, предоставленных юридическим лицам из бюджетов городских округов в валюте Российской Федерации	463,4	531,2

СОВЕТ ДЕПУТАТОВ
ГОРОДСКОГО ОКРУГА ПОДОЛЬСК МОСКОВСКОЙ ОБЛАСТИ
РЕШЕНИЕ
от 16 октября 2019 г. № 64/2

Об установлении базовой ставки арендной платы при сдаче в аренду зданий, сооружений, строений, помещений в них или части помещений, находящихся в собственности муниципального образования «Городской округ Подольск Московской области», и размере эксплуатационных расходов на содержание нежилого фонда Городского округа Подольск на 2020 год

В соответствии с Налоговым кодексом Российской Федерации, Бюджетным кодексом Российской Федерации, Уставом муниципального образования «Городской округ Подольск Московской области», в целях исчисления расчетной величины арендной платы при сдаче в аренду зданий, сооружений, строений, помещений в них или части помещений, находящихся в собственности муниципального образования «Городской округ Подольск Московской области»

Совет депутатов Городского округа Подольск решил:

1. Установить на 2020 год базовую ставку арендной платы за здания, сооружения, строения, помещения в них или части помещений, находящиеся в собственности муниципального образования «Городской округ Подольск Московской области», в размере 3996 рублей за один квадратный метр в год, размер эксплуатационных расходов на содержание нежилого фонда в размере 1637 рублей за один квадратный метр в год.
2. Направить настоящее решение Главе Городского округа Подольск для подписания и обнародования.
3. Контроль за выполнением настоящего решения возложить на постоянную депутатскую комиссию по бюджету, финансам и инвестиционной деятельности (Винокуров И.В.).

Председатель Совета депутатов Городского округа Подольск
Д.Н. Машков

Глава Городского округа Подольск
Н.И. Пестов

СОВЕТ ДЕПУТАТОВ
ГОРОДСКОГО ОКРУГА ПОДОЛЬСК МОСКОВСКОЙ ОБЛАСТИ
РЕШЕНИЕ
от 16 октября 2019 г. № 64/ 3

О внесении изменений в Прогнозный план (программу) приватизации муниципального имущества, находящегося в собственности муниципального образования «Городской округ Подольск Московской области» на 2019 год, утвержденный решением Совета депутатов Городского округа Подольск Московской области от 29.11.2018 № 54/6

Руководствуясь Федеральным законом от 21.12.2001 № 178-ФЗ «О приватизации государственного и муниципального имущества», Уставом муниципального образования «Городской округ Подольск Московской области», Порядком приватизации муниципального имущества муниципального образования «Городской округ Подольск Московской области», утвержденным решением Совета депутатов Городского округа Подольск Московской области от 15.12.2016 № 27/4,

Совет депутатов Городского округа Подольск решил:

1. Исключить из Прогнозного плана (программы) приватизации муниципального имущества, находящегося в собственности муниципального образования «Городской округ Подольск Московской области» на 2019 год, утвержденного решением Совета депутатов Городского округа Подольск Московской области от 29.11.2018 № 54/6, пункт 1 следующего содержания:

№ п/п	Адрес	Наименование объекта	Площадь, кв. м
1	Московская область, Городской округ Подольск, г. Подольск, ул. Плещеевская, д. 13	Нежилое здание (гражданское нежилое), 2-этажное, кадастровый номер: 50:55:0000000:2741, с одновременным отчуждением земельного участка под существующим объектом недвижимости площадью 632 кв.м, кадастровый номер: 50:55:0000000:82668, расположенным по адресу: Московская область, Городской округ Подольск, г. Подольск, ул. Плещеевская, д. 13	464,5

2. Пункты 2, 3, 4, 5 Прогнозного плана (программы) приватизации муниципального имущества, находящегося в собственности муниципального образования «Городской округ Подольск Московской области» на 2019 год, утвержденного решением Совета депутатов Городского округа Подольск Московской области от 29.11.2018 № 54/6, считать соответственно пунктами 1, 2, 3, 4.
3. Направить настоящее решение Главе Городского округа Подольск для подписания и обнародования.
4. Контроль за выполнением настоящего решения возложить на постоянную депутатскую комиссию по вопросам перспективного развития территории, муниципальной собственности и земельным отношениям (Ушанева Л.В.).

Председатель Совета депутатов Городского округа Подольск
Д.Н. Машков

Глава Городского округа Подольск
Н.И. Пестов

СОВЕТ ДЕПУТАТОВ
ГОРОДСКОГО ОКРУГА ПОДОЛЬСК МОСКОВСКОЙ ОБЛАСТИ
РЕШЕНИЕ
от 16 октября 2019 г. № 64/4

О внесении изменений в решение Совета депутатов Городского округа Подольск от 29.12.2016 № 28/4 «Об утверждении Положения о размещении нестационарных торговых объектов на территории Городского округа Подольск Московской области»

Руководствуясь Федеральным законом от 28.12.2009 №381-ФЗ «Об основах государственного регулирования торговой деятельности в Российской Федерации», Федеральным законом от 26.07.2006 №135-ФЗ «О защите конкуренции», Федеральным законом от 06.10.2003 №131-ФЗ «Об общих принципах организации местного самоуправления в Российской Федерации»,

Совет депутатов Городского округа Подольск решил:

1. Внести в решение Совета депутатов Городского округа Подольск от 29.12.2016 № 28/4 «Об утверждении Положения о размещении нестационарных торговых объектов на территории Городского округа Подольск Московской области» (далее – решение), следующие изменения:
1.1. пункт 3.1. приложения № 1 к решению изложить в следующей редакции:
«3.1. Конкурсная документация – комплект документов, утвержденный постановлением Администрации Городского округа Подольск, содержащий информацию о предмете конкурса, условиях его проведения и критериях определения победителя, публикуемый на официальном сайте Администрации Городского округа Подольск.»;
1.2. приложение № 3 к решению изложить согласно приложению к настоящему решению.
2. Направить настоящее решение Главе Городского округа Подольск для подписания и обнародования.
3. Контроль за выполнением настоящего решения возложить на постоянные депутатские комиссии по вопросам экономики, научно-промышленной политики, развития предпринимательства (Исаев Е. Н.), по вопросам перспективного развития территории, муниципальной собственности и земельным отношениям (Ушанева Л. В.).

Председатель Совета депутатов Городского округа Подольск
Д.Н. Машков

Глава Городского округа Подольск
Н.И. Пестов

Приложение к
решению Совета депутатов Городского округа Подольск
от 16.10.2019 г. № 64/4
Приложение № 3
к решению Совета депутатов Городского округа Подольск
Московской области от «29» декабря 2016г. № 28/4

МЕТОДИКА
РАСЧЕТА ЦЕНЫ ПРЕДМЕТА КОНКУРСА НА ПРАВО РАЗМЕЩЕНИЯ НЕСТАЦИОНАРНЫХ ТОРГОВЫХ ОБЪЕКТОВ И НАЧАЛЬНОЙ ЦЕНЫПРЕДМЕТА АУКЦИОНА НА ПРАВО РАЗМЕЩЕНИЯ НЕСТАЦИОНАРНЫХ ТОРГОВЫХ ОБЪЕКТОВ НА ТЕРРИТОРИИ ГОРОДСКОГО ОКРУГА ПОДОЛЬСК МОСКОВСКОЙ ОБЛАСТИ

1. Цена предмета конкурса на право размещения нестационарных торговых объектов определяется конкурсной документацией, оформленной в соответствии с Положением о размещении нестационарных торговых объектов на территории Городского округа Подольск Московской области, утвержденным решением Совета депутатов Городского округа Подольск Московской области от «29» декабря 2016г. № 28/4, по формуле:

$Ц = Ц_{бс} \times K_{п} \times S_{объекта} \times K_{ассорт} \times K_{мест} \times K_{деф}$, где:

Ц – цена предмета конкурса (руб. за 365 календарных дней);

В случае, если нестационарный торговый объект размещается на меньший срок, расчет цены предмета контракта осуществляется пропорционально количеству дней на срок действия договора на размещение нестационарного торгового объекта.

$Ц_{бс}$ – базовая ставка цены на право размещения НТО (приложение № 3 к настоящей Методике);

$K_{п}$ – понижающий коэффициент (0,1);

$S_{объекта}$ – площадь нестационарного торгового объекта;

$K_{ассорт}$ – коэффициент ассортимента товаров и услуг, реализуемых в нестационарном торговом объекте (приложение № 1 к настоящей Методике);

$K_{мест}$ – коэффициент места расположения нестационарного торгового объекта (приложение № 2 к настоящей Методике);

$K_{деф}$ – коэффициент-дефлятор, используемый для определения стоимости размещения нестационарных торговых объектов. Установить коэффициент-дефлятор в размере 1,2, используемый для определения стоимости размещения нестационарных торговых объектов на территории Городского округа Подольск Московской области.

В случае, если победитель конкурса на право размещения нестационарного торгового объекта на основании соответствующего договора предоставляет право торговли на данном объекте иному субъекту, цена предмета конкурса с момента заключения им договора увеличивается в 1,5 раза.

2. Начальная цена предмета аукциона на право размещения нестационарных торговых объектов определяется аукционной документацией, оформленной в соответствии с Положением о размещении нестационарных торговых объектов на территории Городского округа Подольск Московской области, утвержденным решением Совета депутатов Городского округа Подольск Московской области от «29» декабря 2016г. № 28/4, по формуле:

$НЦ = Ц_{бс} \times K_{п} \times S_{объекта} \times K_{ассорт} \times K_{мест} \times K_{деф}$, где:

НЦ – начальная цена предмета аукциона (руб. 365 календарных дней);

В случае, если нестационарный торговый объект размещается на меньший срок, расчет цены аукциона осуществляется пропорционально количеству дней на срок действия договора на размещение нестационарного торгового объекта.

$Ц_{бс}$ – базовая ставка цены на право размещения НТО (приложение № 3 к настоящей Методике);

$K_{п}$ – понижающий коэффициент (0,1);

$S_{объекта}$ – площадь нестационарного торгового объекта;

$K_{ассорт}$ – коэффициент ассортимента товаров и услуг, реализуемых в нестационарном торговом объекте (приложение № 1 к настоящей Методике);

$K_{мест}$ – коэффициент места расположения нестационарного торгового объекта (приложение № 2 к настоящей Методике);

$K_{деф}$ – коэффициент-дефлятор, используемый для определения стоимости размещения нестационарных торговых объектов. Установить коэффициент-дефлятор в размере 1,2, используемый для определения стоимости размещения нестационарных торговых объектов на территории Городского округа Подольск Московской области.

В случае, если победитель аукциона на право размещения нестационарного торгового объекта на основании соответствующего договора предоставляет право торговли на данном объекте иному субъекту, цена предмета аукциона с момента заключения им договора увеличивается в 1,5 раза.

Приложение № 1
к Методике расчета цены предмета конкурса на право размещения нестационарного торгового объекта и начальной цены предмета аукциона на право размещения нестационарных торговых объектов на территории Городского округа Подольск Московской области

КОЭФФИЦИЕНТЫ
АССОРТИМЕНТА ТОВАРОВ И УСЛУГ, РЕАЛИЗУЕМЫХ В НЕСТАЦИОНАРНОМ ТОРГОВОМ ОБЪЕКТЕ

№ п/п	Ассортимент	Коэффициент ассортимента ($K_{ассорт}$)
1	Товары смешанного ассортимента	4,2
2	Табак	4,2
3	Продовольственные товары (в том числе продукция общественного питания)	2,5
4	Продовольственные товары, за исключением подакцизных; мороженое; прохладительные (безалкогольные напитки)	2,5
5	Периодическая печать	2,5
6	Цветы	3,0
7	Услуги бытового обслуживания (бытовые услуги)	1,5
8	Прочие услуги	3,0
9	Промтовары	3,0

Приложение № 2
к Методике расчета цены предмета конкурса на право размещения нестационарного торгового объекта и начальной цены предмета аукциона на право размещения нестационарных торговых объектов на территории Городского округа Подольск Московской области

КОЭФФИЦИЕНТЫ
МЕСТА РАСПОЛОЖЕНИЯ НЕСТАЦИОНАРНОГО ТОРГОВОГО ОБЪЕКТА

Таблица коэффициентов места расположения нестационарных торговых объектов на территории города Подольска Городского округа Подольск (за исключением микрорайонов Климовск, Львовский)

№ п/п	Месторасположение нестационарного торгового объекта	Коэффициент месторасположения ($K_{мест}$)
1	ул. Советская, ул. Матросская, ул. Дружбы, ул. Курская, ул. Вокзальная, ул. Пантелеева, ул. Красная, ул. Барамзиной, Вокзальная пл., ул. Комсомольская (от пересечения с ул. Курской до пересечения с пр-том Ленина), ул. Рабочая (до пересечения с ул. Барамзиной), ул. Февральская (до пересечения с пр-том Ленина), Революционный пр-т (до пересечения с пр-том Ленина), ул. К.Маркса (до пересечения с пр-том Ленина), ул. Б.Серпуховская, ул. Кирова (до пересечения с Октябрьским пр-том), пр-т Ленина (от пересечения с ул. Федорова до пересечения с ул. Кирова), ул. Юбилейная, Юбилейная площадь	3,0
2	ул. Свердлова, ул. Пионерская, ул. Станционная, ул. К.Готвальда, ул. Мраморная, Парадный пр-зд, ул. Ульяновых, ул. Рабочая (от пересечения с ул. Барамзиной до пересечения с ул. Мраморной), ул. Бородинская, ул. Парковая, ул. Маштакова, ул. Железнодорожная	2,5
3	ул. Литейная, ул. Ватутина, ул. Ленинградская, Красногвардейский б-р, Пахринский пр-зд, Октябрьский пр-т, ул. 43-й Армии, ул. Кирова (от пересечения с Октябрьским пр-том), ул. Машиностроителей, ул. Филиппова, ул. Северная, ул. Чехова, ул. Б.Зеленовская, ул. Февральская (от пересечения с пр-том Ленина), Революционный пр-т (от пересечения с пр-том Ленина), ул. Федорова (от пересечения с пр-том Ленина), ул. Комсомольская (от пересечения с пр-том Ленина), ул. Веллинга, пр-т Ленина (от пересечения с пр-дом Авиаторов до пересечения с ул. Федорова), пр-т Юн. Ленинцев, ул. Колхозная, ул. Плещеевская, ул. Быковская, ул. Подольская, ул. Профсоюзная, Рязановское ш., ул. Тепличная, ул. Циолковского	2,0
4	Другие улицы города Подольска Городского округа Подольск	1,5

Если объект расположен на расстоянии менее 50 метров от улицы с большим значением коэффициента, то применяется наибольшее значение.

Таблица коэффициентов места расположения нестационарных торговых объектов на территории микрорайона Климовск города Подольска Городского округа Подольск

№ п/п	Месторасположение нестационарного торгового объекта	Значения коэффициентов, учитывающих местоположение земельного участка ($K_{мест}$)
1	ул. Заводская, ул. Симферопольская, проспект 50-летия Октября от д. 1 до д. 22	2
2	проспект 50-летия Октября от д. 24 до д. 30, Южный поселок, ул. Циолковского, ул. Революции	2
3	СНТ, ул. Коммунальная	2,5
4	ул. Индустриальная, ул. Ленина от д. 1 до д. 13 (по нечетной стороне), ул. Всехсвятская	2
5	ул. Школьная, ул. Рощинская, Больничный пр., ул. Красная	1,5
6	ул. Победы, ул. Суворова, частный сектор	2,5
7	ул. Ленина от д. 22 до д. 81	1,5
8	Другие улицы микрорайона Климовск города Подольска Городского округа Подольск	1

Таблица коэффициентов места расположения нестационарных торговых объектов на территории микрорайона Львовский города Подольска Городского округа Подольск

№ п/п	Наименование территории	Коэффициенты месторасположения ($K_{мест}$)
1	ул. Железнодорожная д. 10 (привокзальная площадь), Лаговский пруд	2
2	Другие улицы микрорайона Львовский города Подольска Городского округа Подольск	1

Таблица коэффициентов места расположения нестационарных торговых объектов на территории Городского округа Подольск

№ п/п	Наименование территории	Коэффициенты месторасположения ($K_{мест}$)
1	пос. Дубровицы, пос. Железнодорожный, пос. Молодежный, пос. МИС, пос. радиоцентра «Романцево»	2
2	пос. Кузнечики, д. Лемешово, с. Сынково, пос. Лесные поляны, пос. Быково, д. Федюково	1,5
3	пос. Поливаново, д. Докукино	1
4	Остальная часть территории, находящаяся за границами вышеуказанных зон	1

Приложение № 3
к Методике расчета цены предмета конкурса на право размещения нестационарного торгового объекта и начальной цены предмета аукциона на право размещения нестационарных торговых объектов на территории Городского округа Подольск Московской области

БАЗОВАЯ СТАВКА ЦЕНЫ НА ПРАВО РАЗМЕЩЕНИЯ НЕСТАЦИОНАРНОГО ТОРГОВОГО ОБЪЕКТА

№ п/п	Наименование территории	Базовая ставка цены на право размещения НТО ($Ц_{бс}$)
1	город Подольск Городского округа Подольск (за исключением микрорайонов Климовск, Львовский)	4 477,54
2	микрорайон Климовск города Подольска Городского округа Подольск	2 988,06
3	микрорайон Львовский города Подольска Городского округа Подольск	2 826,50
4	Городской округ Подольск	
4.1	д. Валищево; д. Новогородово; п. Лесные Поляны; с. Сынково	2 387,40
4.2	д. Гривно, д. Дмитрово; д. Лучинское; д. Матвеевское; д. Никулино; д. Новоселки; д. Слащево; п. Поливаново	2 429,92
4.3	д. Большое Толбино; д. Кутьино; д. Валищево; д. Лаговское; д. Малое Толбино; п. Подольской машинно-испытательной станции; п. МИС	2 562,10
4.4	д. Бережки; д. Сертякино; п. Дубровицы; пос. Кузнечики; п. Леспромхоза; д. Сертякино; пос. Сосновый Бор; п. санатория «Родина»	2 677,72
4.5	д. Сергеевка; д. Федюково; п. Железнодорожный; п. центральной усадьбы совхоза «Подольский»; ул. Большая Серпуховская	2 773,95
4.6	д. Ворыпаево	2 987,48
4.7	д. Макарова; п. Быково	3 051,44
4.8	д. Стрелково; п. Александровка	3 245,95
4.9	с. Покров	3 356,69
4.10	п. Сельхозтехника	3 452,86

Администрация Городского округа Подольск
ПОСТАНОВЛЕНИЕ
18.10.2019 № 1442-П
Городской округ Подольск, Московская область

Об утверждении стоимости путевки на период зимних каникул 2020 года для МУ ДЮОЦ «Мечта»

В соответствии с Федеральным законом от 06.10.2003 № 131-ФЗ «Об общих принципах организации местного самоуправления в Российской Федерации», руководствуясь Уставом муниципального образования «Городской округ Подольск Московской области», в связи с обращением Муниципального учреждения «Детско-юношеский оздоровительный центр «Мечта» (далее – МУ ДЮОЦ «Мечта») Администрация Городского округа Подольск

ПОСТАНОВЛЯЕТ:

1. Утвердить стоимость путевки на период зимних каникул 2020 года для МУ ДЮОЦ «Мечта» (прилагается).

2. Информационно-аналитическому управлению Администрации Городского округа Подольск (Сударикова А.Н.) обеспечить опубликование настоящего постановления в средствах массовой информации и размещение его в сети Интернет на официальном сайте Администрации Городского округа Подольск.

3. Контроль за выполнением настоящего постановления возложить на первого заместителя Главы Администрации Щепетева Э.Н., заместителя Главы Администрации по вопросам социальных коммуникаций Бабакову И.В.

Глава Городского округа Подольск Н.И. Пестов

УТВЕРЖДЕНА
постановлением Администрации Городского округа Подольск
от 18.10.2019 № 1442-П

Стоимость путевки на период зимних каникул 2020 года
для МУ ДЮОЦ «Мечта»

Наименование услуги	Единица измерения	Стоимость * (руб.)
Предоставление путевки:		
- на период зимних каникул (10 дней)	1 путевка	17 000,00

Примечание:
* Стоимость пребывания одного дня в период зимних каникул 2020 года составляет 1 700,00 рублей.

Администрация Городского округа Подольск
ПОСТАНОВЛЕНИЕ
16.10.2019 № 1432-П
Городской округ Подольск, Московская область

Об отмене действия красных линий и линий отступа в составе проекта планировки территории в границах улиц: Комсомольская, Рабочая, Февральская, Промышленный переулок, в части земельного участка с кадастровым номером 50:55:0030321:126, утвержденного постановлением Главы города Подольска от 23.08.2013 №1655-П

В соответствии с Федеральным законом от 06.10.2003 №131-ФЗ «Об общих принципах организации местного самоуправления в Российской Федерации», принимая во внимание разъяснения Министерства строительного комплекса Московской области от 12.10.2018 №20Исх-19345/3.1 о наличии полномочий у органов местного самоуправления по отмене проектов планировки территории, в целях соблюдения прав граждан-соинвесторов строительства, для формирования актуальной градостроительной документации и обеспечения ввода в эксплуатацию жилого многоквартирного дома, расположенного по адресу: Московская область, Городской округ Подольск, город Подольск, улица Рабочая, 4, рассмотрев обращение ООО «СтройИнвест» об отмене действия красных линий и линий отступа в составе проекта планировки территории в границах улиц: Комсомольская, Рабочая, Февральская, Промышленный переулок, в части земельного участка с кадастровым номером 50:55:0030321:126, утвержденных постановлением Главы города Подольска от 23.08.2013 №1655-П, Администрация Городского округа Подольск

ПОСТАНОВЛЯЕТ:

1. Отменить действие красных линий и линий отступа в составе проекта планировки территории в границах улиц: Комсомольская, Рабочая, Февральская, Промышленный переулок, в части земельного участка с кадастровым номером 50:55:0030321:126, утвержденного постановлением Главы города Подольска от 23.08.2013 № 1655-П.

2. Информационно-аналитическому управлению Администрации Городского округа Подольск (Сударикова А.Н.) обеспечить опубликование настоящего постановления в средствах массовой информации и размещение его в сети Интернет на официальном сайте Администрации Городского округа Подольск.

3. Контроль за исполнением настоящего постановления возложить на заместителя Главы Администрации по строительному комплексу Гапонова П.В.

Глава Городского округа Подольск Н.И. Пестов

Администрация Городского округа Подольск
ПОСТАНОВЛЕНИЕ
16.10.2019 № 1429-П
Городской округ Подольск, Московская область

О сносе очистных сооружений по адресу: Московская область, Городской округ Подольск, поселок Быково

Рассмотрев обращение МУП «Водоканал» г. Подольска о разрешении сноса объекта основных средств «Очистные сооружения п. Быково», на основании акта о списании объекта основных средств от 22.08.2019 №27 и дефектного акта от 22.08.2019, руководствуясь Федеральным законом от 06.10.2003 №131-ФЗ «Об общих принципах организации местного самоуправления в Российской Федерации», Уставом муниципального образования «Городской округ Подольск Московской области» Администрация Городского округа Подольск

ПОСТАНОВЛЯЕТ:

1. Разрешить МУП «Водоканал» г. Подольска снос объекта основных средств «Очистные сооружения п. Быково» (инвентарный номер с00017) с кадастровым номером 50:27:0020550:1065, расположенных по адресу: Московская область, Городской округ Подольск, поселок Быково.

2. Поручить МУП «Водоканал» г. Подольска получить заключение кадастрового инженера об обследовании объекта, указанного в п.1 настоящего постановления для осуществления юридических действий в Управлении Федеральной службы государственной регистрации, кадастра и картографии по Московской области.

3. Комитету имущественных и земельных отношений Администрации Городского округа Подольск (Викентьева Е.А.) внести соответствующие изменения в реестр муниципальной собственности муниципального образования «Городской округ Подольск Московской области».

4. Контроль за исполнением настоящего постановления возложить на заместителя Главы Администрации по строительному комплексу Гапонова П.В., заместителя Главы Администрации Соловьева Е.Ю., заместителя Главы Администрации по жилищно-коммунальному комплексу Лукьяненко В.О.

Глава Городского округа Подольск Н.И. Пестов

Администрация Городского округа Подольск
ПОСТАНОВЛЕНИЕ
16.10.2019 № 1425-П
Городской округ Подольск, Московская области

О проведении тематической ярмарки в период с 18 по 20 октября 2019 года и сельскохозяйственной ярмарки в период с 21 по 27 октября 2019 года по адресу: Городской округ Подольск, г. Подольск, микрорайон Львовский, ул. Железнодорожная, д. 10

В соответствии с Федеральными законами от 28.12.2009 № 381-ФЗ «Об основах государственного регулирования торговой деятельности в Российской Федерации», от 06.10.2003 № 131-ФЗ «Об общих принципах организации местного самоуправления в Российской Федерации», постановлением Правительства Московской области от 07.11.2012 № 1394/40 «Об утверждении Порядка организации ярмарок на территории Московской области и продажи товаров (выполнения работ, оказания услуг) на них», на основании заявок ООО «ЛИБРА» Администрация Городского округа Подольск

ПОСТАНОВЛЯЕТ:

1. Принять к сведению, что в период проведения тематической ярмарки в период с 18 по 20 октября 2019 года и сельскохозяйственной ярмарки в период с 21 по 27 октября 2019 года по адресу: Городской округ Подольск, г. Подольск, микрорайон Львовский, ул. Железнодорожная, д. 10, их организатором является ООО «ЛИБРА» (далее – Организатор).

2. Организатору до начала проведения ярмарок:

- разработать и утвердить планы мероприятий по организации тематической ярмарки и сельскохозяйственной ярмарки и продажи товаров (выполнения работ, оказания услуг) на них (далее – План мероприятий);

-определить режим работы ярмарок;

-определить порядок организации ярмарок;

-определить порядок предоставления торговых мест;

-опубликовать в средствах массовой информации и разместить на своем сайте в сети Интернет информацию о Планах мероприятий.

3. Постановление Администрации Городского округа Подольск от 27.09.2019 №1321-П «О проведении тематической ярмарки в период с 25 по 27 октября 2019 года и универсальной ярмарки в период с 28 октября по 3 ноября 2019 года по адресу: Городской округ Подольск, г. Подольск, микрорайон Львовский, ул. Железнодорожная, д. 10» отменить.

4. Информационно–аналитическому управлению Администрации Городского округа Подольск (Сударикова А.Н.) обеспечить опубликование настоящего постановления в средствах массовой информации и размещение его в сети Интернет на официальном сайте Администрации Городского округа Подольск.

5. Контроль за исполнением настоящего постановления возложить на заместителя Главы Администрации Кука А.Ф.

Глава Городского округа Подольск Н.И. Пестов

Администрация Городского округа Подольск
ПОСТАНОВЛЕНИЕ
16.10.2019 № 1424-П
Городской округ Подольск, Московская области

О проведении универсальной ярмарки в период с 21 по 27 октября 2019 года по адресу: Городской округ Подольск, г. Подольск, микрорайон Климовск, ул. Ленина, у д. 20 (у МБУ ДК «Машиностроитель»)

В соответствии с Федеральными законами от 28.12.2009 № 381-ФЗ «Об основах государственного регулирования торговой деятельности в Российской Федерации», от 06.10.2003 № 131-ФЗ «Об общих принципах организации местного самоуправления в Российской Федерации», постановлением Правительства Московской области от 07.11.2012 № 1394/40 «Об утверждении Порядка организации ярмарок на территории Московской области и продажи товаров (выполнения работ, оказания услуг) на них», на основании заявки ООО «МосОблЯрмарка» Администрация Городского округа Подольск

ПОСТАНОВЛЯЕТ:

1. Принять к сведению, что в период проведения универсальной ярмарки с 21 по 27 октября 2019 года по адресу: Городской округ Подольск, г. Подольск, микрорайон Климовск, ул. Ленина, у д. 20 (у МБУ ДК «Машиностроитель»), ее организатором является ООО «МосОблЯрмарка» (далее – Организатор).

2. Организатору до начала проведения универсальной ярмарки:

- разработать и утвердить план мероприятий по организации универсальной ярмарки и продажи товаров (выполнения работ, оказания услуг) на ней (далее – План мероприятий);

-определить режим работы универсальной ярмарки;

-определить порядок организации универсальной ярмарки;

-определить порядок предоставления торговых мест;

-опубликовать в средствах массовой информации и разместить на своем сайте в сети Интернет информацию о Плане мероприятий.

3. Постановление Администрации Городского округа Подольск от 27.09.2019 №1322-П «О проведении универсальной ярмарки в период с 7 по 13 октября 2019 года по адресу: Городской округ Подольск, г. Подольск, микрорайон Климовск, ул. Ленина, у д. 20 (у МБУ ДК «Машиностроитель)» признать утратившим силу.

4. Информационно–аналитическому управлению Администрации Городского округа Подольск (Сударикова А.Н.) обеспечить опубликование настоящего постановления в средствах массовой информации и размещение его в сети Интернет на официальном сайте Администрации Городского округа Подольск.

5. Контроль за исполнением настоящего постановления возложить на заместителя Главы Администрации Кука А.Ф.

Глава Городского округа Подольск Н.И. Пестов

Администрация Городского округа Подольск
ПОСТАНОВЛЕНИЕ
16.10.2019 № 1423-П
Городской округ Подольск, Московская область

О внесении изменений в Административный регламент по предоставлению Муниципальной услуги «Выдача согласия на строительство, реконструкцию в границах полосы отвода и придорожной полосы и на присоединение (примыкание) к автомобильной дороге общего пользования муниципального значения Московской области»

В соответствии с Федеральными законами от 06.10.2003 № 131-ФЗ «Об общих принципах организации местного самоуправления в Российской Федерации», от 08.11.2007 № 257-ФЗ «Об автомобильных дорогах и о дорожной деятельности в Российской Федерации и о внесении изменений в отдельные законодательные акты Российской Федерации», от 27.07.2010 № 210-ФЗ «Об организации предоставления государственных и муниципальных услуг», Администрация Городского округа Подольск

ПОСТАНОВЛЯЕТ:

1. Внести изменения в Административный регламент по предоставлению Муниципальной услуги «Выдача согласия на строительство, реконструкцию в границах полосы отвода и придорожной полосы и на присоединение (примыкание) к автомобильной дороге общего пользования муниципального значения Московской области», утвержденный постановлением Администрации Городского округа Подольск от 30.01.2017 № 28-П, изложив его в новой редакции (приложение).

2. Информационно-аналитическому управлению Администрации Городского округа Подольск (Сударикова А.Н.) обеспечить опубликование настоящего постановления в средствах массовой информации и размещение его на официальном сайте Администрации Городского округа Подольск в сети Интернет.

3. Контроль за исполнением настоящего постановления возложить на заместителя Главы Администрации по дорожно-транспортному комплексу и благоустройству Гребенюка А.С.

Глава Городского округа Подольск Н.И. Пестов

Приложение
к постановлению Администрации Городского округа Подольск
от 16.10.2019 № 1423-П

Административный регламент
по предоставлению муниципальной услуги «Выдача согласия на строительство, реконструкцию в границах полосы отвода и придорожной полосы и на присоединение (примыкание) к автомобильной дороге общего пользования муниципального значения Московской области»

Список разделов

Термины и определения
I. Общие положения4
1. Предмет регулирования Административного регламента
2. Лица, имеющие право на получение Муниципальной услуги
3. Требования к порядку информирования о порядке предоставления Муниципальной услуги
II. Стандарт предоставления Муниципальной услуги
4. Наименование Муниципальной услуги
5. Органы и организации, участвующие в оказании Муниципальной услуги
6. Результаты предоставления Муниципальной услуги
7. Срок регистрации заявления
8. Срок предоставления Муниципальной услуги
9. Правовые основания предоставления Муниципальной услуги
10. Исчерпывающий перечень документов, необходимых для предоставления Муниципальной услуги
11. Исчерпывающий перечень документов, необходимых для предоставления Муниципальной услуги, которые находятся в распоряжении Органов власти, Органов местного самоуправления или Организаций
12. Исчерпывающий перечень оснований для отказа в приеме и регистрации документов, необходимых для предоставления Муниципальной услуги
13. Исчерпывающий перечень оснований для отказа предоставления Муниципальной услуги
14. Порядок, размер и основания взимания государственной пошлины или иной платы, взимаемой за предоставление Муниципальной услуги
15. Перечень услуг, необходимых и обязательных для предоставления Муниципальной услуги, в том числе порядок, размер и основания взимания платы за предоставление таких услуг
16. Способы представления Заявителем документов, необходимых для получения Муниципальной услуги
17. Способы получения Заявителем результатов предоставления Муниципальной услуги
18. Максимальный срок ожидания в очереди
19. Требования к помещениям, в которых предоставляется Муниципальная услуга
20. Показатели доступности и качества Муниципальной услуги
21. Требования к организации предоставления Муниципальной услуги в электронной форме
22. Требования к организации предоставления Муниципальной услуги через МФЦ
III. Состав, последовательность и сроки выполнения административных процедур, требования к порядку их выполнения
23. Состав, последовательность и сроки выполнения административных процедур (действий) при предоставлении Муниципальной услуги
IV. Порядок и формы контроля за исполнением административного регламента предоставления услуги
24. Порядок осуществления контроля за соблюдением и исполнением должностными лицами Комитета положений Административного регламента и иных нормативных правовых актов, устанавливающих требования к предоставлению Муниципальной услуги, а также принятием ими решений
25. Порядок и периодичность осуществления Текущего контроля полноты и качества предоставления Муниципальной услуги и Контроля за соблюдением порядка предоставления Муниципальной услуги
26. Ответственность должностных лиц Комитета за решения и действия (бездействие), принимаемые (осуществляемые) ими в ходе предоставления Муниципальной услуги
27. Положения, характеризующие требования к порядку и формам контроля за предоставлением Муниципальной услуги, в том числе со стороны граждан, их объединений и организаций
V. Досудебный (внесудебный) порядок обжалования решений и действий (бездействия) должностных лиц Комитета, а также работников МФЦ, участвующих в предоставлении Муниципальной услуги
28. Досудебный (внесудебный) порядок обжалования решений и действий (бездействия) должностных лиц и работников Комитета, а также работников МФЦ, участвующих в предоставлении Муниципальной услуги
VI. Правила обработки персональных данных при предоставлении Муниципальной услуги
29. Правила обработки персональных данных при предоставлении Муниципальной услуги
Приложение № 1
Приложение № 2
Приложение № 3
Приложение № 4
Приложение № 5
Приложение № 6
Приложение № 7
Приложение № 8
Приложение № 9
Приложение № 10
Приложение № 11
Приложение № 12
Приложение № 13
Приложение № 14
Приложение № 15
Приложение № 16
Приложение № 17
Приложение № 18
Приложение № 19
Приложение № 20
Приложение № 21

Термины и определения

Термины и определения, используемые в настоящем Административном регламенте по предоставлению Муниципальной услуги «Выдача согласия на строительство, реконструкцию в границах полосы отвода и придорожной полосы и на присоединение (примыкание) к автомобильной дороге общего пользования муниципального значения Московской области» (далее – Административный регламент), указаны в приложении № 1 к настоящему Административному регламенту.

I. Общие положения

1. Предмет регулирования Административного регламента

1.1. Настоящий Административный регламент устанавливает стандарт предоставления муниципальной услуги «Выдача согласия на строительство, реконструкцию в границах полосы отвода и придорожной полосы и на присоединение (примыкание) к автомобильной дороге общего пользования муниципального значения» (далее – Муниципальная услуга) состав, последовательность и сроки выполнения административных процедур по предоставлению услуги, требования к порядку их выполнения, в том числе особенности выполнения услуг в электронной форме посредством информационной системы Московской области «Портал государственных и муниципальных услуг Московской области» (далее – РПГУ), а также особенности выполнения административных процедур в многофункциональных центрах (далее – МФЦ), формы контроля за исполнением Административного регламента, досудебный (внесудебный) порядок обжалования решений и действий (бездействия) должностных лиц Комитета по благоустройству, дорожному хозяйству и транспорту Администрации Городского округа Подольск (далее – Комитет), Министерства транспорта и дорожной инфраструктуры Московской области и работников МФЦ.

1.2. Подготовка согласия, содержащего технические требования и условия, обязательные к исполнению, имеющего гриф секретности, осуществляется в соответствии с федеральным законодательством о защите информации, государственной тайне, Инструкцией по обеспечению режима секретности в Российской Федерации, утвержденной постановлением Правительства Российской Федерации от 05.01.2004 № 3-1 «Об утверждении Инструкции по обеспечению режима секретности в Российской Федерации».

1.3. Настоящий Административный регламент регулирует отношения между лицами, имеющими право на получение Муниципальной услуги и Комитетом по вопросу выдачи согласия на строительство, реконструкцию в границах полосы отвода и придорожной полосы и на присоединение (примыкание) к автомобильной дороге общего пользования муниципального значения.

2. Лица, имеющие право на получение Муниципальной услуги

2.1. Лица, имеющие право на получение Муниципальной услуги (далее Заявитель):

2.1.1. Физические и юридические лица, индивидуальные предприниматели, являющиеся правообладателями поставленных на кадастровый учет застроенных или предназначенных для строительства земельных участков:

- для получения согласия на присоединение (примыкание) к автомобильной дороге объекта, не относящегося к объектам дорожного сервиса;

- для получения согласия на присоединение (примыкание) к автомобильной дороге объекта дорожного сервиса;

- для получения согласия на строительство (реконструкцию) в границах придорожной полосы и полосы отвода автомобильной дороги объектов капитального строительства, непредназначенных для осуществления дорожной деятельности, и объектов дорожного сервиса (без организации присоединения (примыкания);

2.1.2. Физические и юридические лица, индивидуальные предприниматели:

- для получения согласия на прокладку, переустройство, переноса инженерных коммуникаций в придорожной полосе и (или) полосе отвода автомобильной дороги. Заявитель должен быть владельцем коммуникации.

2.2. Интересы лиц, указанных в пункте 2.1 Административного регламента, могут представлять иные лица на основании документов, подтверждающих их полномочия (далее – представители Заявителя).

3. Требования к порядку информирования о порядке предоставления Муниципальной услуги

3.1. Информация о месте нахождения, графике работы, контактных телефонах, адресах официальных сайтов в сети Интернет Комитета, МФЦ и организаций, участвующих в предоставлении и информировании о порядке предоставления Муниципальной услуги приведены в приложении № 2 к настоящему Административному регламенту.

3.2. Порядок получения заинтересованными лицами информации по вопросам предоставления Муниципальной услуги, сведений о ходе предоставления Муниципальной услуги, порядке, форме и месте размещения информации о порядке предоставления Муниципальной услуги приведены в приложении № 3 к настоящему Административному регламенту.

II. Стандарт предоставления Муниципальной услуги

4. Наименование Муниципальной услуги

4.1. Муниципальная услуга «Выдача согласия на строительство, реконструкцию в границах полосы отвода и придорожной полосы и на присоединение (примыкание) к автомобильной дороге общего пользования муниципального».

4.2. Заявитель (представитель Заявителя) обращается в Комитет посредством РПГУ по следующим основаниям:

- получение согласия на присоединение (примыкание) к автомобильной дороге объекта, не относящегося к объектам дорожного сервиса. В рамках присоединения производится согласование примыкания к автомобильной дороге объектов капитального строительства;

- получение согласия на присоединение (примыкание) к автомобильной дороге объекта дорожного сервиса. В рамках присоединения производится согласование примыкания к автомобильной дороге объектов дорожного сервиса;

- получение согласия на строительство (реконструкцию) в границах придорожной полосы автомобильной дороги объектов капитального строительства, непредназначенных для осуществления дорожной деятельности, объектов дорожного сервиса в придорожной полосе и (или) полосе отвода автомобильной дороги (без организации присоединения (примыкания);

- получение согласия на прокладку, переустройство, переноса инженерных коммуникаций в придорожной полосе и (или) полосе отвода автомобильной дороги.

5. Органы и организации, участвующие в оказании Муниципальной услуги

5.3. Организацией, ответственной за предоставление Муниципальной услуги, является Комитет.

5.4. Комитет обеспечивает предоставление Муниципальной услуги через МФЦ и в электронном виде посредством РПГУ.

5.5. Порядок осуществления личного приёма Заявителя (представителя Заявителя) утвержден Приказом Комитета от 14.08.2019 № 202 «О графике приема Заявлений на оказание муниципальных (государственных) услуг, предоставляемых на базе Комитета по благоустройству, дорожному хозяйству и транспорту Администрации Городского округа Подольск».

5.6. В целях предоставления Муниципальной услуги Комитет взаимодействует с:

5.6.1. Федеральной налоговой службой для получения выписки (сведений) из единого государственного реестра юридических лиц (ЕГРЮЛ) или выписки из единого государственного реестра индивидуальных предпринимателей (ЕГРИП);

5.6.2. Федеральной службой государственной регистрации, кадастра и картографии по Московской области для получения сведений из Единого государственного реестра недвижимости (при их наличии) (далее - ЕГРН);

5.6.3. Министерством строительного комплекса Московской области или органами местного самоуправления Московской области для получения документации по планировке территории в случае отсутствия указанных документов в государственной информационной системе обеспечения градостроительной деятельности Московской области (далее – ИСОГД);

5.6.4. Министерством транспорта и дорожной инфраструктуры Московской области для получения сведений о согласовании Схемы транспортного обслуживания территории, разработанной на основании транспортного моделирования, в случаях получения согласия на присоединение (примыкание) земельного участка с видом разрешенного использования под малоэтажную многоквартирную жилую застройку (более 3-х домов), среднеэтажную жилую застройку или многоэтажную жилую застройку.

6. Результаты предоставления Муниципальной услуги

6.1. Результатом предоставления Муниципальной услуги является:

6.1.1. Выдача согласия, содержащего технические требования и условия, подлежащие обязательному исполнению (далее – Согласие), подписанное усиленной квалифицированной электронной подписью (далее – ЭП) уполномоченного должностного лица Комитета по форме Приложения 4 к настоящему Административному регламенту.

Срок действия Согласия составляет 2 года с момента подписания;

6.1.2. Заключение договора на прокладку коммуникаций в полосе отвода автомобильных дорог, в случае прокладки коммуникаций в полосе отвода дороги. Форма договора на прокладку коммуникаций в полосе отвода автомобильных дорог указана в приложении № 5 к настоящему Административному регламенту;

6.1.3. Отказ в предоставлении Муниципальной услуги, по форме, приведенной в приложении № 6 к настоящему Административному регламенту в форме электронного документа, подписанного ЭП уполномоченного должностного лица Комитета.

6.2. Результат предоставления Муниципальной услуги может быть выдан Заявителю (представителю Заявителя) на бумажном носителе в любом МФЦ в пределах территории Московской области по выбору Заявителя независимо от его места жительства или места пребывания (для физических лиц, индивидуальных предпринимателей) либо места нахождения (для юридических лиц);

6.2.1. В случае выдачи Согласия, результат выдается в форме экземпляра электронного документа, подписанного ЭП уполномоченного должностного лица Комитета, заверенного подписью специалиста МФЦ и печатью МФЦ.

6.2.2. Договор на прокладку коммуникаций в полосе отвода автомобильных дорог в двух экземплярах направляется совместно с согласием, содержащим обязательные технические требования и условия, на бумажном носителе.

6.3. Факт предоставления Муниципальной услуги фиксируется в Единой информационной системе оказания государственных и муниципальных услуг (далее – ЕИС ОУ).

Одновременно результат предоставления Муниципальной услуги из ЕИС ОУ направляется в Модуль МФЦ ЕИС ОУ (далее – МФЦ ЕИС ОУ) и размещается специалистом Комитета в ИСОГД. Результат предоставления Муниципальной услуги регистрируется в ИСОГД в срок 1 рабочий день. Постоянный номер в ИСОГД направляется Заявителю.

6.4. Уведомление о принятом решении в виде электронного документа, подписанного ЭП уполномоченного должностного лица Комитета, независимо от результата предоставления Муниципальной услуги, направляется в Личный кабинет Заявителя (представителя Заявителя) на РПГУ. По желанию Заявителя (представителя Заявителя) уведомление может быть получено лично через МФЦ, в виде распечатанной копии электронного документа.

7. Срок регистрации заявления

7.1.Заявление, поданное в электронной форме через РПГУ до 16:00 рабочего дня, регистрируется в Комитете в день его подачи. При подаче Заявления через РПГУ после 16:00 рабочего дня либо в нерабочий день, Заявление регистрируется в Комитете на следующий рабочий день.

8. Срок предоставления Муниципальной услуги

8.1. Срок предоставления Муниципальной услуги:

- получение согласия на присоединение (примыкание) к автомобильной дороге объекта, не относящегося к объектам дорожного сервиса. В рамках присоединения производится согласование примыкания к автомобильной дороге объектов капитального строительства, не более 21 календарного дня;

- получение согласия на присоединение (примыкание) к автомобильной дороге объекта дорожного сервиса. В рамках присоединения производится согласование примыкания к автомобильной дороге объектов дорожного сервиса, не более 21 календарного дня;

- получение согласия на строительство (реконструкцию) в границах придорожной полосы автомобильной дороги объектов капитального строительства, непредназначенных для осуществления дорожной деятельности, объектов дорожного сервиса в придорожной полосе и (или) полосе отвода автомобильной дороги (без организации присоединения (примыкания), не более 21 календарного дня;

- получение согласия на прокладку, переустройство, переноса инженерных коммуникаций в придорожной полосе и (или) полосе отвода автомобильной дороги, не более 21 календарного дня.

8.2. Общий максимальный срок предоставления Муниципальной услуги не может превышать 21 календарный день.

8.3. Если последний день срока предоставления Муниципальной услуги приходится на нерабочий день, днем окончания срока считается ближайший следующий за ним рабочий день.

9. Правовые основания предоставления Муниципальной услуги

9.1. Основным нормативным правовым актом, регулирующим предоставление Муниципальной услуги, является Федеральный закон от 08.11.2007 № 257-ФЗ «Об автомобильных дорогах и о дорожной деятельности в Российской Федерации и о внесении изменений в отдельные законодательные акты Российской Федерации».

9.2. Список иных нормативных актов, применяемых при предоставлении Муниципальной услуги, приведен в приложении № 7 к настоящему Административному регламенту.

10. Исчерпывающий перечень документов, необходимых для предоставления Муниципальной услуги

10.1. При обращении за получением услуги Заявитель (представитель Заявителя) предоставляет:

10.1.1. Для получения согласия на присоединение (примыкание) к автомобильной дороге объекта, не относящегося к объектам дорожного сервиса, содержащего обязательные технические требования и условия:

- Заявление, заполненное в электронной форме на РПГУ, оформленное согласно Приложению 8 к настоящему Административному регламенту;
- документ, удостоверяющий личность Заявителя (представителя Заявителя);
- документ, подтверждающий полномочия представителя Заявителя (при обращении за получением Муниципальной услуги представителя Заявителя);
- ситуационный план с привязкой к автомобильной дороге, либо карта-схема, позволяющая определить место размещения объекта, с указанием точки присоединения к автомобильной дороге согласно Приложению 12 к настоящему Административному регламенту;
- копии правоустанавливающих документов на земельный участок, права на который не зарегистрированы в ЕГРН (в случае если права на земельный участок оформлены до введения в действие Федерального закона от 13.07.2015 218-ФЗ «О государственной регистрации недвижимости»);

10.1.2. Для получения согласия на прокладку, переустройство, переноса инженерных коммуникаций в придорожной полосе и (или) полосе отвода автомобильной дороги:

- Заявление, заполненное в электронной форме на РПГУ, оформленное согласно Приложению 9 к настоящему Административному регламенту;
- документ, удостоверяющий личность Заявителя (представителя Заявителя);
- документ, подтверждающий полномочия представителя Заявителя (при обращении за получением Муниципальной услуги представителя Заявителя);
- ситуационный план – схема с привязкой к автодороге, позволяющая определить маршрут прохождения трассы коммуникации согласно Приложению 13 к настоящему Административному регламенту;

10.1.3. Для получения согласия на строительство (реконструкцию) в границах придорожной полосы автомобильной дороги объектов капитального строительства, непредназначенных для осуществления дорожной деятельности, объектов дорожного сервиса в придорожной полосе и (или) полосе отвода автомобильной дороги (без организации присоединения (примыкания):

- Заявление, заполненное в электронной форме на РПГУ, оформленное согласно Приложению 10 к настоящему Административному регламенту;
- документ, удостоверяющий личность Заявителя (представителя Заявителя);
- документ, подтверждающий полномочия представителя Заявителя (при обращении за получением Муниципальной услуги представителя Заявителя);
- копии правоустанавливающих документов на земельный участок, права на который не зарегистрированы в ЕГРН (в случае если права на земельный участок оформлены до введения в действие Федерального закона от 13.07.2015 218-ФЗ «О государственной регистрации недвижимости»);

10.1.4. Для получения согласия на присоединение (примыкание) к автомобильной дороге объекта дорожного сервиса, содержащего обязательные технические требования и условия:

- Заявление, заполненное в электронной форме на РПГУ, оформленное согласно Приложению 11 к настоящему Административному регламенту;
- документ, удостоверяющий личность Заявителя (представителя Заявителя);
- документ, подтверждающий полномочия представителя Заявителя (при обращении за получением Муниципальной услуги представителя Заявителя);
- ситуационный план с привязкой к автомобильной дороге, либо карта-схема, позволяющая определить место размещения объекта, с указанием точки присоединения к автомобильной дороге согласно Приложению 12 к настоящему Административному регламенту.

10.2. Комитету запрещено требовать от Заявителя (представителя Заявителя):

10.2.5. Документы или информацию либо осуществления действий, представление или осуществление которых не предусмотрено нормативными правовыми актами Российской Федерации, нормативными правовыми актами Московской области для предоставления Муниципальной услуги;

10.2.6. Представления документов и информации, отсутствие и (или) недостоверность которых не указывались при первоначальном отказе в приеме документов, необходимых для предоставления Муниципальной услуги, либо, за исключением следующих случаев:

а) Изменение требований нормативных правовых актов, касающихся предоставления Муниципальной услуги, после первоначальной подачи Заявления о предоставлении Муниципальной услуги;

б) Наличие ошибок в Заявлении о предоставлении Муниципальной услуги и документах, поданных Заявителем (представителем Заявителя) после первоначального отказа в приеме документов, необходимых для предоставления Муниципальной услуги, либо в предоставлении Муниципальной услуги и не включенных в предоставленный ранее комплект документов;

в) Истечение срока действия документов или изменение информации после первоначального отказа в приеме документов, необходимых для предоставления Муниципальной услуги, либо в предоставлении Муниципальной услуги;

г) выявление документально подтвержденного факта (признаков) ошибочного или противоправного действия (бездействия) должностного лица органа, предоставляющего Муниципальную услугу при первоначальном отказе в приеме документов, необходимых для предоставления Муниципальной услуги, либо в предоставлении Муниципальной услуги, о чем в письменном виде за подписью Председателя Комитета, предоставляющего Муниципальную услугу, при первоначальном отказе в приеме документов, необходимых для предоставления Муниципальной услуги уведомляется Заявитель, а также приносятся извинения за доставленные неудобства.

10.3. Описание документов приведено в приложении № 14 к настоящему Административному регламенту.

11. Исчерпывающий перечень документов, необходимых для предоставления Муниципальной услуги, которые находятся в распоряжении Органов власти, Органов местного самоуправления или Организаций

11.1. Комитет запрашивает следующие документы, необходимые для предоставления Муниципальной услуги:

11.1.1. Выписку (сведения) из единого государственного реестра юридических лиц (ЕГРЮЛ) или выписка из единого государственного реестра индивидуальных предпринимателей (ЕГРИП) в Федеральной налоговой службе;

11.1.2. Сведения из Единого государственного реестра недвижимости (при их наличии) (ЕГРН) в Федеральной службе государственной регистрации, кадастра и картографии по Московской области;

11.1.3. Документацию по планировке территории, утвержденную в установленном порядке Министерством строительного комплекса Московской области или Комитетом по строительству и архитектуре Администрации Городского округа Подольск, в случае отсутствия указанных документов в ИСОГД;

11.1.4. Согласованную Схему транспортного обслуживания территории, разработанную на основании транспортного моделирования, в случаях получения согласия на присоединение (примыкание) земельного участка с видом разрешенного использования под малоэтажную многоквартирную жилую застройку (более 3-х домов), среднеэтажную жилую застройку или многоэтажную жилую застройку в Министерстве транспорта и дорожной инфраструктуры Московской области.

11.2. случае, если информация, указанная в подпунктах 11.1.1 – 11.1.4 настоящего Административного регламента размещена в ИСОГД, то получение информации осуществляется посредством использования ИСОГД.

11.3. Документы, указанные в пункте 11.1, могут быть представлены Заявителем (представителем Заявителя) по собственной инициативе. Непредставление Заявителем (представителем Заявителя) указанных документов не является основанием для отказа Заявителю (представителю Заявителя) в предоставлении Муниципальной услуги.

11.4. Комитет, МФЦ не вправе требовать от Заявителя (представителя Заявителя) предоставления информации и осуществления действий, не предусмотренных настоящим Административным регламентом.

12. Исчерпывающий перечень оснований для отказа в приеме и регистрации документов, необходимых для предоставления Муниципальной услуги

12.1. Основаниями для отказа в приеме документов, необходимых для предоставления Муниципальной услуги, являются:

12.1.1. Обращение за предоставлением Муниципальной услуги, не предоставляемой Комитетом;

12.1.2. Обращение за предоставлением Муниципальной услуги без предъявления документа, позволяющего установить личность Заявителя (представителя Заявителя);

12.1.3. Документы содержат подчистки и исправления текста;

12.1.4. Документы имеют исправления, не заверенные в установленном законодательством порядке;

12.1.5. Документы содержат повреждения, наличие которых не позволяет однозначно истолковать их содержание;

12.1.6. Документы утратили силу на момент обращения за предоставлением Муниципальной услуги;

12.1.7. Некорректное заполнение обязательных полей в Заявлении, необходимо указать обязательные поля;

12.1.8. Качество представленных документов не позволяет в полном объеме прочитать сведения, содержащиеся в документах;

12.1.9. Представлен неполный комплект документов;

12.1.10. Некорректное заполнение обязательных полей в форме интерактивного запроса РПГУ (отсутствие заполнения, недостоверное, неполное либо неправильное, не соответствующее требованиям, установленным настоящим Административным регламентом);

12.1.11. Представление электронных копий (электронных образцов) документов, не позволяющих в полном объеме прочитать текст документа и/или распознать реквизиты документа;

12.1.12. Подача Заявления и иных документов в электронной форме, подписанных с использованием простой электронной подписи, не принадлежащей Заявителю (представителю Заявителя).

12.2. Решение об отказе в приеме и регистрации документов, необходимых для предоставления Муниципальной услуги, оформляется по форме согласно Приложению 15 к настоящему Административному регламенту.

12.2.1. При обращении через РПГУ, решение об отказе в приеме и регистрации документов, подписанное ЭП уполномоченного должностного лица Комитета, направляется в личный кабинет Заявителя на РПГУ не позднее первого рабочего дня, следующего за днем подачи Заявления.

12.2.2. При обращении через РПГУ, решение об отказе в предоставлении Муниципальной услуги по пункту 13.1.6 настоящего Административного регламента, направляется в личный кабинет Заявителя на РПГУ не позднее первого рабочего дня, следующего за днем подачи Заявления.

13. Исчерпывающий перечень оснований для отказа предоставления Муниципальной услуги

13.1. Основаниями для отказа при получении согласия на присоединение (примыкание) к автомобильной дороге объекта, не относящегося к объектам дорожного сервиса, содержащие обязательные технические требования и условия, являются:

13.1.1. Непредставление Заявителем (представителем Заявителя) документов, указанных в пункте 10.1 настоящего Административного регламента;

13.1.2. Наличие противоречий в документах и информации, необходимых для предоставления Муниципальной услуги, представленных Заявителем и/или полученных в порядке межведомственного информационного взаимодействия;

13.1.3. Обращение Заявителя (представителя Заявителя) за предоставлением Муниципальной услуги на земельный участок, в отношении которого ранее по его заявлению (по заявлению его бывшего правообладателя) было выдано согласование, в случаях, если срок действия согласования и технических условий не истек;

13.1.4. Заявитель не является правообладателем земельного участка, к которому запрашивается присоединение;

13.1.5. Присоединение к испрашиваемому участку, границы которого не установлены в соответствии с действующим законодательством, земельный участок в соответствии со сведениями Государственного кадастра недвижимости (далее – ГКН) носит сведения о временном характере;

13.1.6. Указанная в Заявлении автомобильная дорога не находится (либо объект не граничит с автомобильной дорогой) в оперативном управлении Комитета согласно «Перечню автомобильных дорог общего пользования местного значения Московской области», утвержденному постановлением Правительства Московской области № 653/26 от 05.08.2008, а так же в реестре муниципального имущества муниципального образования «Городской округ Подольск Московской области» (далее Реестр);

13.1.7. Присоединение (примыкание) к автомобильной дороге не соответствует требованиям ГОСТ Р 52398-2005 «Классификация автомобильных дорог. Основные параметры и требования», СП 34.13330.2012 «Автомобильные дороги», СП 42.13330.2016 «Градостроительство. Планировка и застройка городских и сельских поселений», «Рекомендации по проектированию улиц и дорог городов и сельских поселений», составленных к главе СНиП 2.07.01-89 «Градостроительство. Планировка и застройка городских и сельских поселений»;

13.1.8. Нарушение прав собственности на земельные участки третьих лиц, в случае организации присоединения (примыкания);

13.1.9. Выбор места присоединения (примыкания) объекта осуществляется на участке автомобильной дороги с уклоном, превышающим 40 промилле (в соответствии с СП 34.13330.2012 «Автомобильные дороги»);

13.1.10. Присоединение (примыкание) объекта к автомобильной дороге предполагается выполнить не на прямом участке автомобильной дороги (в соответствии с СП 34.13330.2012 «Автомобильные дороги»);

13.1.11. Присоединение (примыкание) препятствует обеспечению сохранности автомобильной дороги (дамбы, мосты, все искусственные сооружения, подходы к ним, тяжеловесный транспорт);

13.1.12. Размещение присоединение (примыкание) не обеспечивает возможность выполнения работ по содержанию и ремонту автомобильной дороги и входящих в ее состав дорожных сооружений (ГОСТ 50597-93 «Требования к эксплуатационному состоянию дорог, допустимому по условиям безопасности дорожного движения»);

13.1.13. Присоединение (примыкание) ухудшает видимость на автомобильной дороге и условия обеспечения безопасности дорожного движения и использования этой автомобильной дороги (в соответствии с СП 34.13330.2012 «Автомобильные дороги»);

13.1.14. В соответствии с Земельным кодексом Российской Федерации использование земельного участка в заявленных целях запрещено или ограничено;

13.1.15. Невозможность организации общего подъезда к другим земельным участкам в случае устройства примыкания;

13.1.16. Границы земельного участка, непредназначенного для осуществления дорожной деятельности, частично или полностью попадает в границы полосы отвода автомобильной дороги;

13.1.17. Границы земельного участка в черте населенного пункта, в случае наличия утвержденных в установленном порядке красных линий, частично или полностью попадают в пределы красных линий;

13.1.18. Отсутствует схема транспортного обслуживания территории, согласованная с Министерством транспорта и дорожной инфраструктуры Московской области, в случаях установленного вида разрешенного использования земельного участка под малоэтажную многоквартирную жилую застройку (более 3-х домов), среднеэтажную жилую застройку или многоэтажную жилую застройку.

13.2. Основания отказа в предоставлении согласия на прокладку, перенос или переустройства инженерных коммуникаций в границах полосы отвода и придорожных полос автомобильных дорог, содержащие обязательные технические требования и условия, являются:

13.2.1. Наличие противоречий в документах и информации, необходимых для предоставления Муниципальной услуги, представленных Заявителем (представителем Заявителя) и/или полученных в порядке межведомственного информационного взаимодействия;

13.2.2. Указанная в Заявлении автомобильная дорога не находится (либо трасса прохождения коммуникаций не граничит с автомобильной дорогой) в оперативном управлении Комитета согласно «Перечню автомобильных дорог общего пользования муниципального значения Московской области», утвержденному постановлением Правительства Московской области от 05.08.2008 № 653/26, а так же в Реестре;

13.2.3. Наличие в Заявлении и документах недостоверной (искаженной) информации;

13.2.4. Коммуникации предполагается прокладывать в полосе отвода автодороги, которая планируется к реконструкции в соответствии со схемой территориального планирования транспортного обслуживания Московской области, согласно Постановлению Правительства Московской области от 25.03.2016 № 230/8;

13.2.5. Пересечение с автодорогой коммуникациями под острым углом в соответствии с СП (Пересечения различных подземных коммуникаций с автомобильными дорогами необходимо предусматривать под прямым или близким к нему углом);

13.2.6. Прокладка коммуникаций в насыпях автомобильных дорог (за исключением мест пересечений дороги), а также в конструктивных элементах дороги согласно СП;

13.2.7. Прокладка, перенос или переустройство инженерных коммуникаций осуществляется к объекту капитального строительства, объекту, непредназначенного для осуществления дорожной деятельности, не согласованного с Комитетом;

13.2.8. Размещение коммуникации не обеспечивает возможность выполнения работ по содержанию и ремонту автомобильной дороги и входящих в ее состав дорожных сооружений (ГОСТ 50597-93 «Требования к эксплуатационному состоянию дорог, допустимому по условиям безопасности дорожного движения»);

13.2.9. Прокладка (переустройство) коммуникаций через автомобильную дорогу предполагается открытым способом (путем вскрытия проезжей части, в случае если вскрытие неаварийное и производится не по аварийному ордеру);

13.2.10. Использовать водоотводные сооружения автомобильных дорог для стока или сброса вод;

13.2.11. Обращение Заявителя (представителя Заявителя) за предоставлением Муниципальной услуги на маршрут трассы коммуникации, в отношении которого ранее по его заявлению (по заявлению его бывшего правообладателя) было выдано согласование, в случаях, если срок действия согласования и технических условий не истек;

13.2.12. Заявитель не является владельцем инженерных коммуникаций.

13.3. Основания отказа в предоставлении согласия на строительство реконструкции в границах придорожных полос автомобильных дорог объектов капитального строительства, непредназначенных для осуществления дорожной деятельности, объектов дорожного сервиса (без организации примыкания) в придорожной полосе и (или) полосе отвода, содержащие обязательные технические требования и условия, является:

13.3.1. Непредставление Заявителем (представителем Заявителя) документов, указанных в пункте 10.1 Административного регламента;

13.3.2. Наличие противоречий в документах и информации, необходимых для предоставления Муниципальной услуги, представленных Заявителем (представителем Заявителя) и/или полученных в порядке межведомственного информационного взаимодействия;

13.3.3. Обращение Заявителя (представителем Заявителя) за предоставлением Муниципальной услуги на земельный участок, в отношении которого ранее по его заявлению (по заявлению его бывшего правообладателя) были выдано согласование, в случаях, если срок действия согласования и технических условий не истек;

13.3.4. Заявитель не является правообладателем земельного участка;

13.3.5. Согласование испрашиваемого участка, границы которого не установлены в соответствии с действующим законодательством, земельный участок в соответствии со сведениями ГКН носит сведения о временном характере;

13.3.6. Указанная в заявлении автомобильная дорога не находится (либо объект не граничит с автомобильной дорогой) в оперативном управлении Комитета согласно «Перечню автомобильных дорог общего пользования муниципального значения Московской области», утвержденному постановлением Правительства Московской области от 05.08.2008 № 653/26, а так же в Реестре;

13.3.7. Границы земельного участка, непредназначенного для осуществления дорожной деятельности, частично или полностью попадает в границы полосы отвода автомобильной дороги;

13.3.8. Границы земельного участка в черте населенного пункта, в случае наличия утвержденных в установленном порядке красных линий, частично или полностью попадают в пределы красных линий.

13.4. Основаниями для отказа в получении согласия на присоединение (примыкания) к автомобильной дороге объекта дорожного сервиса, содержащего обязательные технические требования и условия, является:

13.4.1. Основания, указанные в пунктах 13.1.1. – 13.1.17 настоящего Административного регламента;

13.4.2. Отсутствие оплаты за присоединение (примыкание) к автомобильной дороге общего пользования муниципального значения на территории муниципального образования «Городской округ Подольск Московской области» в установленный срок;

13.4.3. В случае не подтверждения оплаты за получение присоединения (примыкания) к автомобильной дороге объекта дорожного сервиса результат предоставления Муниципальной услуги аннулируется;

13.4.4. Отсутствие документация в соответствии с п. 11.1.4 (в случае нахождения объекта в полосе отвода дороги или в границах населенного пункта).

13.5. Заявитель (представитель Заявителя) имеет право отозвать Заявление на предоставление Муниципальной услуги в период с момента регистрации запроса и иных документов, необходимых для предоставления Муниципальной услуги, в Комитет до даты предоставления результата Муниципальной услуги (пункт 8 настоящего Административного регламента).

13.6. Заявитель (представитель Заявителя) вправе отказаться от получения Муниципальной услуги на основании личного письменного заявления, написанного в свободной форме, направив по адресу электронной почты или обратившись в Комитет.

13.7. Отказ от предоставления Муниципальной услуги не препятствует повторному обращению за предоставлением Муниципальной услуги.

14. Порядок, размер и основания взимания государственной пошлины или иной платы, взимаемой за предоставление Муниципальной услуги

14.1. Муниципальная услуга предоставляется бесплатно, за исключением получения Согласия на присоединение (примыкание) объектов дорожного сервиса к автомобильным дорогам.

14.2. Расчет оплаты для получения Согласия на присоединение (примыкание) объектов дорожного сервиса к автомобильным дорогам производится в соответствии с постановлением Администрации Городского округа Подольск от 05.04.2017 № 418-П «Об утверждении перечня и стоимости услуг по присоединению (примыканию) объектов дорожного сервиса к автомобильным дорогам общего пользования местного значения муниципального образования «Городской округ Подольск Московской области».

14.3. Иная плата за предоставление Муниципальной услуги законодательством Российской Федерации не предусмотрена.

14.4. Заявителю (представителю Заявителя) в личном кабинете на РПГУ предоставлена возможность оплаты выдачи Согласия на присоединение (примыкание) объектов дорожного сервиса к автомобильным дорогам с использованием электронных сервисов оплаты.

14.5. Срок оплаты Заявителем (представителем Заявителя) счета на оформление согласия по присоединению объектов дорожного сервиса к автомобильным дорогам не может превышать 30 календарных дней с момента направления уведомления о необходимости оплаты в личный кабинет Заявителя (представителя Заявителя) на РПГУ.

14.6. Представление информации об уплате Муниципальной услуги допускается с использованием информации, содержащейся в Государственной информационной системе о государственных и муниципальных платежах (далее - ГИС ГМП).

14.7. Комитет не вправе требовать от Заявителя (представителя Заявителя) предоставления документов, подтверждающих внесение платы за предоставление Муниципальной услуги.

14.8. В случае отказа Заявителя (представителя Заявителя) от предоставления Муниципальной услуги оплата за предоставление Муниципальной услуги возвращается в порядке, установленном законодательством Российской Федерации, в течение 30 календарных дней после получения обращения от Заявителя (представителя Заявителя).

15. Перечень услуг, необходимых и обязательных для предоставления Муниципальной услуги, в том числе порядок, размер и основания взимания платы за предоставление таких услуг

15.1. Услуги, необходимые и обязательные для предоставления Муниципальной услуги, отсутствуют.

16. Способы представления Заявителем документов, необходимых для получения Муниципальной услуги

16.1. Основанием для предоставления Муниципальной услуги является обращение Заявителя (представителя Заявителя) с письменным Заявлением (приложение № 8) в Комитет.

16.2. Комитет организует предоставление Муниципальной услуги в электронной форме посредством РПГУ.

16.3. Комитет обеспечивает прием и регистрацию Заявления и документов, необходимых для предоставления Муниципальной услуги в форме электронного документа с использованием РПГУ.

16.4. Для получения Муниципальной услуги Заявитель (представитель Заявителя), авторизуется в Единой системе идентификации и аутентификации (далее – ЕСИА), затем заполняет Заявление с использованием интерактивной формы в электронном виде. Заполненное Заявление отправляет вместе с прикрепленными электронными образами документов, указанных в пункте 10.1 настоящего Административного регламента.

16.5. Отправленное Заявление и документы поступают в Модуль оказания услуг ЕИС ОУ.

16.6. При обращении через РПГУ Заявителем (представителем Заявителя), зарегистрированным с авторизацией в ЕСИА поданное Заявление является подписанным простой электронной подписью и результат предоставления Муниципальной услуги будет предоставлен через личный кабинет Заявителю (представителю Заявителя) в форме электронного документа, подписанного усиленной квалифицированной подписью уполномоченного должностного лица Комитета. Посещение МФЦ для подтверждения подлинности документов не требуется.

16.7. В МФЦ Заявителю (представителю Заявителя) обеспечен бесплатный доступ к РПГУ для обращения в Комитет с письменным Заявлением в форме электронного документа.

16.8. Заявителю (представителю Заявителя) в МФЦ предоставляется возможность по желанию получить консультацию о порядке подаче Заявления в форме электронного документа на РПГУ.

16.9. Организация в МФЦ бесплатного доступа к РПГУ для подачи Заявления и документов в электронной форме осуществляется в соответствии с соглашением между Комитетом и МФЦ заключенным в порядке, установленном законодательством.

17. Способы получения Заявителем (представителем Заявителя) результатов предоставления Муниципальной услуги

17.1. Заявитель (представитель Заявителя) уведомляется о ходе рассмотрения результата предоставления Муниципальной услуги следующими способами:

17.1.1. Через Личный кабинет на РПГУ;

17.1.2. Посредством сервиса РПГУ «Узнать статус заявления»;

Кроме того, Заявитель (представитель Заявителя) может самостоятельно получить информацию о готовности результата предоставления Муниципальной услуги по телефону центра телефонного обслуживания населения Московской области 8(800)550-50-30.

17.2. Результат предоставления Муниципальной услуги может быть получен следующими способами:

17.2.1. Через Личный кабинет на РПГУ в виде электронного документа;

17.2.2. Через МФЦ в случае необходимости получения результата предоставления Муниципальной услуги на бумажном носителе.

17.3. Оригинал согласия на бумажном носителе хранится в Комитете 3 года.

17.4. При получении договора в МФЦ Заявитель или представитель Заявителя, уполномоченный на подписание договора, подписывает оба экземпляра договора в присутствии сотрудника МФЦ в день получения результатов предоставления Муниципальной услуги. Один экземпляр договора выдается Заявителю (представителю Заявителя), второй направляется из МФЦ в Комитет. В случае если представитель Заявителя не уполномочен на подписание договора, либо Заявителю необходимо более детально изучить договор, то Заявителю (представителю Заявителя) выдается только договор, который должен быть подписан, и в течение 5 рабочих дней и представлен в МФЦ.

В случае отсутствия подписанного договора в течение 5 рабочих дней специалистами Комитета составляется уведомление об аннулировании Согласия по форме Приложения 16 к настоящему Административному регламенту, которое также направляется в личный кабинет Заявителя на РПГУ.

17.5. Заявителю (представителю Заявителя) в личный кабинет на РПГУ независимо от результата предоставления Муниципальной услуги направляется Уведомление о принятом решении. По желанию Заявителя (представителя Заявителя) уведомление может быть получено лично через МФЦ, в виде распечатанной копии электронного документа.

18. Максимальный срок ожидания в очереди

18.1. Максимальный срок ожидания в очереди при получении результата предоставления Муниципальной услуги в МФЦ не должен превышать 15 минут.

19. Требования к помещениям, в которых предоставляется Муниципальная услуга

19.1. Помещения, в которых предоставляется Муниципальная услуга, предпочтительно размещаются на нижних этажах зданий и должны соответствовать санитарно - эпидемиологическим правилам и нормативам.

19.2. Входы в помещения оборудуются пандусами, расширенными проходами, позволяющими обеспечить беспрепятственный доступ инвалидов, включая инвалидов, использующих кресла-коляски.

19.3. Иные требования к помещениям, в которых предоставляется Муниципальная услуга, приведены в приложении № 17 к Административному регламенту.

20. Показатели доступности и качества Муниципальной услуги

20.1. Показатели доступности и качества Муниципальной услуги приведены в приложении № 18 к настоящему Административному регламенту.

20.2. Требования к обеспечению доступности Муниципальной услуги для инвалидов приведены в приложении № 19 к настоящему Административному регламенту.

21. Требования к организации предоставления Муниципальной услуги в электронной форме

21.1. В электронной форме документы, указанные в пункте 10 настоящего Административного регламента, подаются через РПГУ.

21.2. При подаче документы, указанные в пункте 10 настоящего Административного регламента, прилагаются к электронной форме Заявления в виде отдельных файлов. Количество файлов должно соответствовать количеству документов, а наименование файла должно позволять идентифицировать документ и количество листов в документе.

21.3. Требования к форматам заявлений и иных документов, представляемых в форме электронных документов, необходимых для предоставления муниципальных услуг на территории Московской области утверждены постановлением Правительства Московской области от 31.10.2018 № 792/37 «Об утверждении требований к форматам заявлений и иных документов, представляемых в форме электронных документов, необходимых для предоставления государственных и муниципальных услуг на территории Московской области».

21.4. Печатная форма Заявления (сформированная с помощью сервисов РПГУ на основании данных, заполненных Заявителем (представителем Заявителя) в электронной форме Заявления) распечатывается, подписывается Заявителем (представителем Заявителя, уполномоченным на подписание Заявления), сканируется и прикладывается к электронной форме Заявления в качестве отдельного документа.

21.5. В случае принятия положительного решения о предоставлении Муниципальной услуги по получению Согласия на присоединение (примыкание) объектов дорожного сервиса к автомобильным дорогам, Заявителю (представителю Заявителя) в личный кабинет на РПГУ будет направлено уведомление о необходимости оплаты счета на оформление согласия по присоединению объектов дорожного сервиса к автомобильным дорогам.

21.6. Заявитель (представитель Заявителя) имеет возможность прикрепить платежный документ, подтверждающий оплату счета на оформление согласия по присоединению объектов дорожного сервиса к автомобильным дорогам, либо оплатить начисление на РПГУ.

21.7. Заявитель (представитель Заявителя) имеет возможность отслеживать ход обработки документов в Личном кабинете с помощью статусной модели РПГУ.

22. Требования к организации предоставления Муниципальной услуги через МФЦ

22.1. Организация предоставления Муниципальной услуги на базе МФЦ осуществляется в соответствии с соглашением о взаимодействии между МФЦ и Комитетом, заключенным в порядке, установленном законодательством. Перечень МФЦ, в которых организуется предоставление Муниципальной услуги в соответствии с соглашением о взаимодействии, приводится в приложении № 2 к настоящему Административному регламенту.

22.2. Заявитель (представитель Заявителя) может осуществить предварительную запись на прием в МФЦ следующими способами по своему выбору:

1) при личном обращении Заявителя (представителя Заявителя) в МФЦ;

2) по телефону МФЦ;

3) посредством РПГУ.

22.3. При предварительной записи Заявитель (представитель Заявителя) сообщает следующие данные:

1) фамилию, имя, отчество (последнее при наличии);

2) контактный номер телефона;

3) адрес электронной почты (при наличии);

4) желаемые дату и время посещения МФЦ.

22.4. Заявителю (представителю Заявителя) сообщаются дата и время приема документов.

22.5. При осуществлении предварительной записи Заявитель (представитель Заявителя) в обязательном порядке информируется о том, что предварительная запись аннулируется в случае его неявки по истечении 15 минут с назначенного времени приема.

22.6. Информирование о порядке предоставления Муниципальной услуги, обеспечение бесплатного доступа Заявителей (представителей Заявителей) к РПГУ на базе МФЦ осуществляется в соответствии с требованиями установленными постановлением Правительства Российский Федерации от 22.12.2012 № 1376 «Об утверждении Правил организации деятельности многофункциональных центров предоставления государственных и муниципальных услуг», распоряжением Министерства государственного управления, информационных технологий и связи от 21.07.2016 № 10-57/РВ «О региональном стандарте организации деятельности многофункциональных центров предоставления государственных и муниципальных услуг в Московской области».

22.7. Консультирование Заявителей (представителей Заявителей) по порядку предоставления Муниципальной услуги осуществляется в рамках соглашения о взаимодействии между Комитетом и МФЦ, заключенным в порядке, установленном законодательством.

III. Состав, последовательность и сроки выполнения административных процедур, требования к порядку их выполнения

23. Состав, последовательность и сроки выполнения административных процедур (действий) при предоставлении Муниципальной услуги

23.1. Перечень административных процедур:

1) прием (получение) и проверка представленных Заявителем (представителем Заявителя) документов и сведений;

2) регистрация или отказ в регистрации обращения Заявителя (представителя Заявителя) на предоставление Муниципальной услуги;

3) обработка результатов исполнения межведомственных запросов;

4) разработка проектов согласия либо отказа, направление материалов на согласование в Министерство транспорта и дорожной инфраструктуры Московской области;

5) формирование и утверждение результата предоставления Муниципальной услуги;

6) информирование Заявителя (представителя Заявителя) о готовности результата предоставления Муниципальной услуги и его направление Заявителю (представителю Заявителя);

7) размещение согласия, содержащего обязательные технические требования и условия, в ИСОГД.

23.2. Каждая административная процедура состоит из административных действий. Перечень и содержание административных действий, составляющих каждую административную процедуру, приведены в приложении № 20 к Административному регламенту.

23.3. Блок-схема предоставления Муниципальной услуги приведена в приложении № 21 к Административному регламенту.

IV. Порядок и формы контроля за исполнением Административного регламента предоставления Муниципальной услуги

24. Порядок осуществления контроля за соблюдением и исполнением должностными лицами Комитета положений Административного регламента и иных нормативных правовых актов, устанавливающих требования к предоставлению Муниципальной услуги, а также принятием ими решений

24.1. Контроль за соблюдением должностными лицами Комитета положений Административного регламента и иных нормативных правовых актов, устанавливающих требования к предоставлению Муниципальной услуги, осуществляется в форме:

1) текущего контроля за соблюдением полноты и качества предоставления Муниципальной услуги (далее - Текущий контроль);

2) контроля за соблюдением порядка предоставления Муниципальной услуги.

24.2. Текущий контроль осуществляет Председатель Комитета и уполномоченные им должностные лица.

24.3. Текущий контроль за соблюдением и исполнением должностными лицами, муниципальными служащими, работниками Комитета положений Административного регламента и иных нормативных правовых актов, устанавливающих требования к предоставлению Муниципальной услуги, включает в себя выявление и устранение нарушений прав Заявителей, рассмотрение, принятие решений и подготовку ответов на обращения Заявителей, содержащих жалобы на решения, действия (бездействие) должностных лиц Комитета.

24.4. Контроль за соблюдением порядка предоставления Муниципальной услуги осуществляется Министерством государственного управления, информационных технологий и связи Московской области в соответствии с порядком, утвержденном постановлением Правительства Московской области от 16.04.2015 № 253/14 «Об утверждении Порядка осуществления контроля за предоставлением государственных и муниципальных услуг на территории Московской области и внесении изменений в Положение о Министерстве государственного управления, информационных технологий и связи Московской области» и на основании Закона Московской области от 04.05.2016 № 37/2016-ОЗ «Кодекс Московской области об административных правонарушениях».

25. Порядок и периодичность осуществления Текущего контроля полноты и качества предоставления Муниципальной услуги и Контроля за соблюдением порядка предоставления Муниципальной услуги

25.1. Текущий контроль осуществляется в форме проверки решений и действий участвующих в предоставлении Муниципальной услуги должностных лиц и специалистов Комитета, а также в форме внутренних проверок в Комитете по заявлениям, обращениям и жалобам граждан, их объединений и организаций на решения, а также действия (бездействие) должностных лиц и специалистов Комитета, участвующих в предоставлении Муниципальной услуги.

25.2. Порядок осуществления Текущего контроля утверждает Председатель Комитета.

25.3. Контроль за соблюдением порядка предоставления Муниципальной услуги осуществляется уполномоченными должностными лицами Министерства государственного управления, информационных технологий и связи Московской области (далее - Министерство) посредством проведения плановых и внеплановых проверок, систематического наблюдения за исполнением ответственными должностными лицами Комитета положений Административного регламента в части соблюдения порядка предоставления Муниципальной услуги.

25.4. Плановые проверки Комитета проводятся не чаще одного раза в три года в соответствии с ежегодным планом проверок, утверждаемым Министерством.

25.5. Внеплановые проверки Комитета или должностного лица Комитета проводятся уполномоченными должностными лицами Министерства по согласованию с прокуратурой Московской области на основании решения министра государственного управления, информационных технологий и связи Московской области, принимаемого на основании обращений граждан, организаций (юридических лиц) и полученной от государственных органов, органов местного самоуправления информации о фактах нарушений законодательства Российской Федерации, влекущих, а в отношении органов государственной власти Московской области также могущих повлечь возникновение чрезвычайных ситуаций, угрозу жизни и здоровью граждан, а также массовые нарушения прав граждан.

25.6. Внеплановые проверки Министерства проводятся уполномоченными должностными лицами Министерства государственного управления, информационных технологий и связи Московской области без согласования с органами прокуратуры в соответствии с поручениями Президента Российской Федерации, Правительства Российской Федерации, на основании требования Генерального прокурора Российской Федерации, прокурора Московской области о проведении внеплановой проверки в рамках надзора за исполнением законов по поступившим в органы прокуратуры материалам и обращениям, а также в целях контроля за исполнением ранее выданного предписания об устранении нарушения обязательных требований.

25.7. Должностным лицом Комитета, ответственным за соблюдение порядка предоставления Муниципальной услуги, является Председатель Комитета.

26. Ответственность должностных лиц Комитета за решения и действия (бездействие), принимаемые (осуществляемые) ими в ходе предоставления Муниципальной услуги

26.1. Должностные лица Комитета, ответственные за предоставление Муниципальной услуги и участвующие в предоставлении Муниципальной услуги, несут ответственность за принимаемые (осуществляемые) в ходе предоставления Муниципальной услуги решения и действия (бездействие) в соответствии с требованиями законодательства Российской Федерации.

26.2. Неполное или некачественное предоставление Муниципальной услуги, выявленное в процессе Текущего контроля, влечёт применение дисциплинарного взыскания в соответствии с законодательством Российской Федерации.

26.3. Нарушение порядка предоставления Муниципальной услуги, повлекшее ее непредставление или предоставление Муниципальной услуги с нарушением срока, установленного настоящим Административным регламентом, предусматривает административную ответственность должностного лица Комитета, ответственного за соблюдение порядка предоставления Муниципальной услуги, установленную Законом Московской области от 04.05.2016 № 37/2016-ОЗ «Кодекс Московской области об административных правонарушениях».

27. Положения, характеризующие требования к порядку и формам контроля за предоставлением Муниципальной услуги, в том числе со стороны граждан, их объединений и организаций

27.1. Требованиями к порядку и формам Текущего контроля за предоставлением Муниципальной услуги являются:

- независимость;
- тщательность.

27.2. Независимость Текущего контроля заключается в том, что должностное лицо, уполномоченное на его осуществление, не зависит от должностного лица работника Комитета, участвующего в предоставлении Муниципальной услуги, в том числе не имеет родства или свойства (родители, супруги, дети, братья, сестры, а также братья, сестры, родители, дети супругов и супруги детей) с ним.

27.3. Должностные лица, осуществляющие Текущий контроль за предоставлением Муниципальной услуги, должны принимать меры по предотвращению конфликта интересов при предоставлении Муниципальной услуги.

27.4. Тщательность осуществления Текущего контроля за предоставлением Муниципальной услуги состоит в своевременном и точном исполнении уполномоченными лицами обязанностей, предусмотренных настоящим разделом.

27.5. Граждане, их объединения и организации для осуществления контроля за предоставлением Муниципальной услуги имеют право направлять в Комитет индивидуальные и коллективные обращения с предложениями по совершенствованию порядка предоставления Муниципальной услуги, а также жалобы и заявления на действия (бездействия) должностных лиц Комитета и принятые ими решения, связанные с предоставлением Муниципальной услуги.

27.6. Граждане, их объединения и организации для осуществления контроля за предоставлением Муниципальной услуги в целях соблюдения порядка ее предоставления имеют право направлять в Комитет жалобы на нарушение должностными лицами Комитета порядка предоставления Муниципальной услуги, повлекшее ее не предоставление или предоставление с нарушением срока, установленного настоящим Административным регламентом.

27.7. Контроль за предоставлением Муниципальной услуги, в том числе со стороны граждан, их объединений и организаций, осуществляется посредством открытости деятельности Комитета при предоставлении Муниципальной услуги, получения полной, актуальной и достоверной информации о порядке предоставления Муниципальной услуги и возможности досудебного рассмотрения обращений (жалоб) в процессе получения Муниципальной услуги.

27.8. Заявители (представители Заявителя) вправе контролировать предоставление Муниципальной услуги путем получения информации о ходе предоставлении Муниципальной услуги, в том числе о сроках завершения административных процедур (действий) по телефону, путем письменного обращения.

V. Досудебный (внесудебный) порядок обжалования решений и действий (бездействия) должностных лиц Комитета, а также работников МФЦ, участвующих в предоставлении Муниципальной услуги

28. Досудебный (внесудебный) порядок обжалования решений и действий (бездействия) должностных лиц и работников Комитета, участвующих в предоставлении Муниципальной услуги

28.1. Заявитель (представитель Заявителя) вправе подать жалобу на решение и (или) действие (бездействие) Комитета и (или) его должностных лиц, при предоставлении Муниципальной услуги.

28.2. Заявитель (представитель Заявителя) может обратиться с жалобой, в том числе в следующих случаях:

1) нарушение срока регистрации Заявления о предоставлении Муниципальной услуги, установленного настоящим Административным регламентом;

2) нарушение срока предоставления Муниципальной услуги, установленного настоящим Административным регламентом;

3) требование у Заявителя (представителя Заявителя) документов, не предусмотренных настоящим Административным регламентом для предоставления Муниципальной услуги;

4) отказ в приеме документов у Заявителя (представителя Заявителя), если основания отказа не предусмотрены настоящим Административным регламентом;

5) отказ в предоставлении Муниципальной услуги, если основания отказа не предусмотрены настоящим Административным регламентом;

6) требование с Заявителя (представителя Заявителя) при предоставлении Муниципальной услуги платы, не предусмотренной настоящим Административным регламентом;

7) отказ должностного лица Комитета в исправлении допущенных опечаток и ошибок в выданных в результате предоставления Муниципальной услуги документах либо нарушение установленного срока таких исправлений.

28.3. Жалоба рассматривается должностным лицом Комитета, предоставляющим Муниципальную услугу, порядок предоставления которой был нарушен вследствие решений и действий (бездействия) Комитета, ее должностного лица.

28.4. В случае если обжалуются решения ответственного за предоставление Муниципальной услуги, жалоба подается в вышестоящий орган (в порядке подчиненности).

28.5. Жалоба подается в Комитет в письменной форме, в том числе при личном приеме Заявителя, или в электронном виде, в том числе в МФЦ.

28.6. Жалоба должна содержать:

а) наименование органа, предоставляющего Муниципальную услугу, должностного лица органа, предоставляющего Муниципальную услугу, решения и действия (бездействие) которых обжалуются;

б) фамилию, имя, отчество (при наличии), сведения о месте жительства Заявителя - физического лица либо наименование, сведения о месте нахождения Заявителя - юридического лица, а также номер (номера) контактного телефона, адрес (адреса) электронной почты (при наличии) и почтовый адрес, по которым должен быть направлен ответ Заявителю;

в) сведения об обжалуемых решениях и действиях (бездействии) Комитета, ее должностного лица;

г) доводы, на основании которых Заявитель не согласен с решением и действием (бездействием) Комитета, ее должностного лица. Заявителем (представителем Заявителя) могут быть представлены документы (при наличии), подтверждающие доводы Заявителя, либо их копии.

28.7. В случае если жалоба подается через представителя Заявителя, также представляется документ, подтверждающий полномочия на осуществление действий от имени Заявителя. В качестве документа, подтверждающего полномочия на осуществление действий от имени Заявителя, может быть представлена:

а) оформленная в соответствии с законодательством Российской Федерации доверенность (для физических лиц);

б) оформленная в соответствии с законодательством Российской Федерации доверенность, заверенная печатью Заявителя (при наличии печати) и подписанная руководителем Заявителя или уполномоченным этим руководителем лицом (для юридических лиц);

в) копия решения о назначении или об избрании либо приказа о назначении физического лица на должность, в соответствии с которым такое физическое лицо обладает правом действовать от имени Заявителя без доверенности.

28.8. Прием жалоб в письменной форме осуществляется Комитетом, в месте предоставления Муниципальной услуги (в месте, где Заявитель подавал запрос на получение Муниципальной услуги, нарушение порядка которой обжалуется, либо в месте, где Заявителем получен результат указанной Муниципальной услуги).

28.9. Время приема жалоб должно совпадать со временем предоставления Муниципальной услуги.

28.10. Жалоба в письменной форме может быть также направлена в Комитет по адресу указанному в приложении № 2 к настоящему Административному регламенту.

28.11. В случае подачи жалобы при личном приеме Заявитель представляет документ, удостоверяющий его личность в соответствии с законодательством Российской Федерации.

28.12. В электронном виде жалоба может быть подана Заявителем посредством:

а) официального сайта Комитета в информационно-телекоммуникационной сети «Интернет» по адресу указанному в приложении № 2 к настоящему Административному регламенту;

б) РПГУ.

28.13. При подаче жалобы в электронном виде документы, указанные в пункте 28.6 настоящего Административного регламента могут быть представлены в форме электронных документов, при этом документ, удостоверяющий личность Заявителя, не требуется.

28.14 Жалоба, поступившая в Комитет, подлежит рассмотрению должностным лицом, уполномоченным на рассмотрение жалоб, который обеспечивает:

а) оснащение мест приема жалоб;

б) информирование Заявителей о порядке обжалования решений и действий (бездействия) органов, предоставляющих муниципальные услуги, их должностных лиц посредством размещения информации на стендах в местах предостав-

ления муниципальных услуг, на их официальных сайтах, на РПГУ;

в) консультирование Заявителей о порядке обжалования решений и действий (бездействия) Комитета, в том числе по телефону, электронной почте, при личном приеме в Комитете;

г) заключение соглашений о взаимодействии в части осуществления МФЦ приема жалоб и выдачи Заявителям результатов рассмотрения жалоб;

д) формирование и представление ежеквартально в вышестоящий орган отчетности о полученных и рассмотренных жалобах (в том числе о количестве удовлетворенных и неудовлетворенных жалоб).

28.15. Жалоба, поступившая в Комитет, подлежит регистрации не позднее следующего рабочего дня со дня ее поступления. Жалоба рассматривается в течение 15 рабочих дней со дня ее регистрации.

28.16. В случае обжалования отказа Комитета, ее должностного лица в приеме документов у Заявителя (представителя Заявителя) либо в исправлении допущенных опечаток и ошибок или в случае обжалования Заявителем нарушения установленного срока таких исправлений жалоба рассматривается в течение 5 рабочих дней со дня ее регистрации.

28.17. В случае если в Комитет поступила жалоба на порядок предоставления Муниципальной услуги, не предоставляемой Комитетом, либо в компетенцию Комитета не входит принятие решения по жалобе, в течение 3 рабочих дней со дня ее регистрации Комитет направляет жалобу в уполномоченный на ее рассмотрение орган и в письменной форме информирует Заявителя (представителя Заявителя) о перенаправлении жалобы. При этом срок рассмотрения жалобы исчисляется со дня регистрации жалобы в уполномоченном на ее рассмотрение органе.

28.18. По результатам рассмотрения жалобы в соответствии с частью 7 статьи 11.2 Федерального закона от 27.07.2010 № 210-ФЗ «Об организации предоставления государственных и муниципальных услуг» должностное лицо Комитета, уполномоченное на ее рассмотрение, принимает решение об удовлетворении жалобы либо об отказе в ее удовлетворении.

28.19. При удовлетворении жалобы Комитет принимает исчерпывающие меры по устранению выявленных нарушений, в том числе по выдаче Заявителю результата Муниципальной услуги, не позднее 5 рабочих дней со дня принятия решения.

28.20. Ответ по результатам рассмотрения жалобы направляется Заявителю не позднее дня, следующего за днем принятия решения, в письменной форме. В случае если жалоба была направлена в форме электронного документа, ответ Заявителю направляется посредством РПГУ.

28.21. В ответе по результатам рассмотрения жалобы указываются:

а) наименование органа, предоставляющего Муниципальную услугу, рассмотревшего жалобу, должность, фамилия, имя, отчество (при наличии) его должностного лица, принявшего решение по жалобе;

б) номер, дата, место принятия решения, включая сведения о должностном лице, решение или действие (бездействие) которого обжалуется;

в) фамилия, имя, отчество (при наличии) или наименование Заявителя;

г) основания для принятия решения по жалобе;

д) принятое по жалобе решение;

е) в случае, если жалоба признана обоснованной, - сроки устранения выявленных нарушений, в том числе срок предоставления результата Муниципальной услуги;

ж) сведения о порядке обжалования принятого по жалобе решения.

28.24. Комитет отказывает в удовлетворении жалобы в следующих случаях:

а) наличие вступившего в законную силу решения суда, арбитражного суда по жалобе о том же предмете и по тем же основаниям;

б) подача жалобы лицом, полномочия которого не подтверждены в порядке, установленном законодательством Российской Федерации;

в) наличие решения по жалобе, принятого ранее в соответствии с требованиями в отношении того же Заявителя и по тому же предмету жалобы.

28.25. Комитет вправе оставить жалобу без ответа в следующих случаях:

а) наличие в жалобе нецензурных либо оскорбительных выражений, угроз жизни, здоровью и имуществу должностного лица, а также членов его семьи;

б) отсутствие возможности прочитать какую-либо часть текста жалобы, фамилию, имя, отчество (при наличии) и (или) почтовый адрес Заявителя, указанные в жалобе.

28.26. Ответ по результатам рассмотрения жалобы подписывается уполномоченным на рассмотрение жалобы должностным лицом Комитета.

28.27. Не позднее дня, следующего за днем принятия решения, указанного в пункте 28.18 настоящего Административного регламента, Заявителю (представителю Заявителя) в письменной форме и по желанию Заявителя (представителя Заявителя) в электронной форме направляется мотивированный ответ о результатах рассмотрения жалобы.

28.28. В случае установления в ходе или по результатам рассмотрения жалобы признаков состава административного правонарушения, предусмотренного статьей 5.63 Кодекса Российской Федерации об административных правонарушениях, или признаков состава преступления должностное лицо, уполномоченное на рассмотрение жалоб, незамедлительно направляет соответствующие материалы в органы прокуратуры.

28.29. В случае установления в ходе или по результатам рассмотрения жалобы признаков состава административного правонарушения, предусмотренного статьей 15.3. Закона Московской области от 04.05.2016 № 37/2016-ОЗ «Кодекс Московской области об административных правонарушениях», уполномоченное на рассмотрение жалоб, незамедлительно направляет соответствующие материалы в Министерство государственного управления, информационных технологий и связи Московской области.

28.30. Заявитель (представитель Заявителя) вправе обжаловать принятое по жалобе решение в судебном порядке в соответствии с законодательством Российской Федерации.

VI. Правила обработки персональных данных при предоставлении Муниципальной услуги

29. Правила обработки персональных данных при предоставлении Муниципальной услуги

29.1. Обработка персональных данных при предоставлении Муниципальной услуги осуществляется с учетом требований законодательства Российской Федерации в сфере персональных данных.

29.2. Обработка персональных данных при предоставлении Муниципальной услуги ограничивается достижением конкретных, определенных настоящим Административным регламентом целей. Не допускается обработка персональных данных, несовместимая с целями сбора персональных данных.

Обработке подлежат только персональные данные, которые отвечают целям их обработки.

29.3. Целью обработки персональных данных является исполнение должностных обязанностей и полномочий должностными лицами Комитета в процессе предоставления Муниципальной услуги, а также осуществления установленных законодательством Российской Федерации государственных функций по обработке результатов предоставленной Муниципальной услуги.

29.4. При обработке персональных данных в целях предоставления Муниципальной услуги не допускается объединение баз данных, содержащих персональные данные, обработка которых осуществляется в целях, несовместимых между собой.

29.5. Содержание и объем обрабатываемых персональных данных должны соответствовать заявленной цели обработки. Обрабатываемые персональные данные не должны быть избыточными по отношению к заявленной цели их обработки.

29.6. При обработке персональных данных должны быть обеспечены точность персональных данных, их достаточность, а в необходимых случаях и актуальность по отношению к цели обработки персональных данных. Должностные лица Комитета должны принимать необходимые меры либо обеспечивать их принятие по удалению или уточнению неполных или неточных данных.

29.7. Хранение персональных данных должно осуществляться в форме, позволяющей определить субъекта персональных данных, не дольше, чем этого требует цель обработки персональных данных, если срок хранения персональных данных не установлен законодательством Российской Федерации, законодательством Московской области. Обрабатываемые персональные данные подлежат уничтожению либо обезличиванию по достижении целей обработки или в случае утраты необходимости в достижении этих целей, если иное не предусмотрено законодательством.

29.8. В соответствии с целью обработки персональных данных в Комитете обрабатываются следующие персональные данные:

- фамилия, имя, отчество;
- данные документа, удостоверяющего личность;
- адрес места жительства;
- контактные телефоны;
- адрес электронной почты.

29.9. В соответствии с целью обработки персональных данных к категориям субъектов, персональные данные которых обрабатываются в Комитете, относятся физические лица, обратившиеся за предоставлением Муниципальной услуги от своего имени или в качестве представителей других лиц.

29.10. Сроки обработки и хранения указанных выше персональных данных определяются в соответствии с требованиями законодательства. По истечении сроков обработки и хранения персональные данные подлежат уничтожению либо обезличиванию, если иное не предусмотрено законодательством.

29.11. В случае достижения цели обработки персональных данных Комитет обязан прекратить обработку персональных данных или обеспечить ее прекращение в срок, не превышающий 30 дней с даты достижения цели обработки персональных данных, если Комитет не вправе осуществлять обработку персональных данных без согласия субъекта персональных данных на основаниях, предусмотренных федеральными законами.

29.12. Уничтожение документов, содержащих персональные данные, утративших свое практическое значение и не подлежащих архивному хранению, производится на основании акта уничтожения персональных данных.

29.13. Уполномоченные лица на получение, обработку, хранение, передачу и любое другое использование персональных данных обязаны:

- знать и выполнять требования законодательства Российской Федерации в области обеспечения защиты персональных данных, настоящего Административного регламента; хранить в тайне известные им персональные данные, информировать о фактах нарушения порядка обращения с персональными данными, о попытках несанкционированного доступа к ним;
- соблюдать правила использования персональных данных, порядок их учета и хранения, исключить доступ к ним посторонних лиц;
- обрабатывать только те персональные данные, к которым получен доступ в силу исполнения служебных обязанностей.

29.14. При обработке персональных данных уполномоченным лицам на получение, обработку, хранение, передачу и любое другое использование персональных данных запрещается:

- использовать сведения, содержащие персональные данные, в неслужебных целях, а также в служебных целях - при ведении переговоров по телефонной сети, в открытой переписке, статьях и выступлениях;
- передавать персональные данные по незащищенным каналам связи (телетайп, факсимильная связь, электронная почта) без использования сертифицированных средств криптографической защиты информации; выполнять на дому работы, связанные с использованием персональных данных;
- выносить документы и другие носители информации, содержащие персональные данные, из места их хранения.

29.15. Лица, уполномоченные на получение, обработку, хранение, передачу и любое другое использование персональных данных, виновные в нарушении требований законодательства Российской Федерации о защите персональных данных, в том числе допустившие разглашение персональных данных, несут персональную гражданскую, уголовную, административную, дисциплинарную и иную предусмотренную законодательством Российской Федерации ответственность.

29.16. Комитет для защиты персональных данных от неправомерного или случайного доступа к ним, уничтожения, изменения, блокирования, копирования, предоставления, распространения персональных данных, а также от иных неправомерных действий в отношении персональных данных принимает меры защиты, предусмотренные законодательством Российской Федерации.

29.17. В случае признания жалобы подлежащей удовлетворению в ответе заявителю, дается информация о действиях, осуществляемых органом, предоставляющим Муниципальную услугу, многофункциональным центром либо организацией, предусмотренной частью 1.1 статьи 16 Федерального закона от 27.07.2010 № 210-ФЗ «Об организации предоставления государственных и муниципальных услуг», в целях незамедлительного устранения выявленных нарушений при оказании муниципальной услуги, а также приносятся извинения за доставленные неудобства и указывается информация о дальнейших действиях, которые необходимо совершить заявителю в целях получения Муниципальной услуги. В случае признания жалобы не подлежащей удовлетворению в ответе заявителю даются аргументированные разъяснения о причинах принятого решения, а также информация о порядке обжалования принятого решения.

Приложение № 1
к Административному регламенту

Термины и определения

В настоящем Административном регламенте используется следующие термины и определения:

Автомобильная дорога	–	объект транспортной инфраструктуры, предназначенный для движения транспортных средств и включающий в себя земельные участки в границах полосы отвода автомобильной дороги и расположенные на них или под ними конструктивные элементы (дорожное полотно, дорожное покрытие и подобные элементы) и дорожные сооружения, являющиеся ее технологической частью, - защитные дорожные сооружения, искусственные дорожные сооружения, производственные объекты, элементы обустройства автомобильных дорог;
Административный регламент	–	административный регламент по предоставлению Муниципальной услуги «Выдача согласия на строительство, реконструкцию в границах полосы отвода и придорожной полосы и на присоединение (примыкание) к автомобильной дороге общего пользования муниципального значения Московской области»;
АИС МФЦ	–	Автоматизированная информационная система управления деятельностью многофункционального центра;
ГКУ МФЦ	–	Государственное казенное учреждение Московской области «Московский областной многофункциональный центр предоставления государственных и муниципальных услуг»;
Муниципальная услуга	–	Муниципальная услуга «Выдача согласия на строительство, реконструкцию в границах полосы отвода и придорожной полосы и на присоединение (примыкание) к автомобильной дороге общего пользования муниципального значения Московской области»;
ЕИС ОУ	–	единая информационная система оказания государственных и муниципальных услуг Московской области;
ЕСИА	–	федеральная государственная информационная система «Единая система идентификации и аутентификации в инфраструктуре, обеспечивающей информационно-технологическое взаимодействие информационных систем, используемых для предоставления государственных и муниципальных услуг в электронной форме»;
Комитет	–	Комитет по благоустройству, дорожному хозяйству и транспорту Администрации Городского округа Подольск;
Заявитель	–	лицо, обращающееся с заявлением о предоставлении Муниципальной услуги;
Заявитель, зарегистрированный в ЕСИА	–	лицо, обращающееся с Заявлением о предоставлении Муниципальной услуги, имеющее учетную запись в ЕСИА, прошедшую проверку, а личность пользователя подтверждена надлежащим образом (в любом из центров обслуживания Российской Федерации или МФЦ Московской области);
Заявитель, незарегистрированный в ЕСИА	–	лицо, обращающееся с Заявлением о предоставлении Муниципальной услуги, не имеющее учетную запись в ЕСИА, либо зарегистрированный в ЕСИА без прохождения проверки, и подтверждения личности пользователя надлежащим образом;
Заявление	–	запрос о предоставлении Муниципальной услуги, представленный любым предусмотренным настоящим Административным регламентом способом;
ИС	–	информационная система;
Личный кабинет	–	сервис РПГУ, позволяющий Заявителю получать информацию о ходе обработки Заявлений, поданных посредством РПГУ;
МТДИ	–	Министерство транспорта и дорожной инфраструктуры Московской области – согласование проектов согласия либо отказов Комитета;
МФЦ	–	многофункциональный центр предоставления государственных и муниципальных услуг;
Объект дорожного сервиса	–	здания, строения, сооружения, иные объекты, предназначенные для обслуживания участников дорожного движения по пути следования (автозаправочные станции, автостанции, автовокзалы, гостиницы, кемпинги, мотели, пункты общественного питания, станции технического обслуживания, подобные объекты, а также необходимые для их функционирования места отдыха и стоянки транспортных средств);
Организация	–	организации, участвующие в предоставлении муниципальных услуг (в том числе подведомственные учреждения);
Органы власти	–	государственные органы, участвующие в предоставлении муниципальных услуг;
Органы местного самоуправления	–	органы местного самоуправления Московской области, участвующие в предоставлении муниципальных услуг;
Полоса отвода автомобильной дороги	–	земельные участки (независимо от категории земель), которые предназначены для размещения конструктивных элементов автомобильной дороги, дорожных сооружений и на которых располагаются или могут располагаться объекты дорожного сервиса;
Придорожная полоса автомобильной дороги	–	территории, которые прилегают с обеих сторон к полосе отвода автомобильной дороги и в границах которых устанавливается особый режим использования земельных участков (частей земельных участков) в целях обеспечения требований безопасности дорожного движения, а также нормальных условий реконструкции, капитального ремонта, ремонта, содержания автомобильной дороги, ее сохранности с учетом перспектив развития автомобильной дороги; в зависимости от класса и (или) категории автомобильных дорог с учетом перспектив их развития ширина каждой придорожной полосы устанавливается в размере: 1) семидесяти пяти метров - для автомобильных дорог первой и второй категорий; 2) пятидесяти метров - для автомобильных дорог третьей и четвертой категорий; 3) двадцати пяти метров - для автомобильных дорог пятой категории;
РГИС	–	Региональная географическая информационная система для обеспечения деятельности органов государственной власти и местного самоуправления Московской области;
РПГУ	–	государственная информационная система Московской области «Портал государственных и муниципальных услуг Московской области», расположенная в сети Интернет по адресу http://uslugi.mosreg.ru;
Сеть Интернет	–	информационно-телекоммуникационная сеть «Интернет»;
СНИЛС	–	страховой номер индивидуального лицевого счёта;
Удостоверяющий центр	–	удостоверяющий центр, аккредитованный Министерством связи и массовых коммуникаций Российской Федерации;
Файл документа	–	электронный образ документа, полученный путем сканирования документа в бумажной форме;
ЭП	–	электронная цифровая подпись, выданная Удостоверяющим центром.

Приложение № 2
к Административному регламенту

Справочная информация о месте нахождения, графике работы, контактных телефонах, адресах электронной почты Комитета, МФЦ и организаций, участвующих в предоставлении и информировании о порядке предоставления Муниципальной услуги

1. Комитет по благоустройству, дорожному хозяйству и транспорту Администрации Городского округа Подольск.
Место нахождения: 142100, Московская обл., Городской округ Подольск, г. Подольск, ул. Кирова, д. 4.
Приемные часы: вторник 09:00-13:00, четверг 14:00-18:00
Почтовый адрес: 142100, Московская обл., г. Подольск, ул. Кирова, д. 4
Контактный телефон: 8-4967-52-66-70.
Официальный сайт в информационно-коммуникационной сети «Интернет»: http://www.podolskdortrans.ru/.
Адрес электронной почты в сети Интернет: otdeldor@mail.ru

2. Многофункциональный центр предоставления государственных и муниципальных услуг.
Информация о месте нахождения и графике работы указаны на официальном сайте в сети Интернет:
Официальный сайт в сети: https://podolskmfc.ru/
https://mfc.mosreg.ru/
Адрес электронной почты: mfc-podolskgo@mosreg.ru.

3. Министерство транспорта и дорожной инфраструктуры Московской области.
Место нахождения: 143407, Московская область, г. Красногорск, Бульвар Строителей, д. 4, стр. 1, Бизнес-центр «Кубик», секция «В», 4 этаж.
График работы: понедельник – четверг: с 8:45 – 17:45 (в пятницу до 16:45).
Прием заместителя министра осуществляется:
-по четвергам 15:00 – 17:00,
прием министра осуществляется:
-последнюю пятницу месяца 16:00 - 18:00 (по предварительной записи)
Контактный телефон: +7 498 602-09-27.
«Горячая линия» Губернатора Московской области: 8(800)550-50-03.
Официальный сайт в сети Интернет: mtdi.mosreg.ru

Приложение № 3
к Административному регламенту

Порядок получения заинтересованными лицами информации по вопросам предоставления Муниципальной услуги, сведений о ходе предоставления Муниципальной услуги, порядке, форме и месте размещения информации о порядке предоставления Муниципальной услуги

1. Информация об оказании Муниципальной услуги размещается в электронном виде в сети Интернет на:
а) на официальном сайте www.mosavtodor.ru;
б) официальном сайте МФЦ - http://mfc.mosreg.ru/;
в) портале https://uslugi.mosreg.ru/ на странице, посвященной Муниципальной услуге.
2. Размещенная в электронном виде информация об оказании Муниципальной услуги должна включать в себя:

а) наименование, почтовые адреса, справочные номера телефонов, адреса электронной почты, адреса сайтов в сети Интернет Комитета и МФЦ;

б) график работы Комитета и МФЦ;

в) требования к Заявлению и прилагаемым к нему документам (включая их перечень);

г) выдержки из правовых актов, в части касающейся Муниципальной услуги; текст Административного регламента;

д) краткое описание порядка предоставления Муниципальной услуги;

е) образцы оформления документов, необходимых для предоставления Муниципальной услуги, и требования к ним; перечень типовых, наиболее актуальных вопросов, относящихся к Муниципальной услуге, и ответы на них.

3. Информация, указанная в пункте 2 настоящего Приложения, предоставляется также работниками МФЦ при обращении Заявителей:

а) лично;

б) по почте, в том числе электронной;

в) по телефонам.

4. Консультирование по вопросам предоставления Муниципальной услуги работниками МФЦ, работниками Комитета осуществляется бесплатно.

5. Информирование Заявителей о порядке оказания Муниципальной услуги осуществляется также по телефону «горячей линии» 8-800-550-50-30 и 8 (800) 100-70-10.

6. Информация об оказании Муниципальной услуги размещается в помещениях МФЦ, предназначенных для приема Заявителей.

7. Состав информации, размещаемой в МФЦ, должен соответствовать стандарту обслуживания Заявителей при организации предоставления государственных и муниципальных услуг в многофункциональных центрах предоставления государственных и муниципальных услуг Московской области, утвержденному постановлением Правительства Московской области от 09.11.2018 № 807/39 «Об утверждении Стандарта обслуживания заявителей при организации предоставления государственных и муниципальных услуг в многофункциональных центрах предоставления государственных и муниципальных услуг Московской области».

Приложение № 4
к Административному регламенту

Форма бланка согласия

АДМИНИСТРАЦИЯ ГОРОДСКОГО ОКРУГА ПОДОЛЬСК
КОМИТЕТ ПО БЛАГОУСТРОЙСТВУ,
ДОРОЖНОМУ ХОЗЯЙСТВУ И ТРАНСПОРТУ
Кирова ул., д.4, г. Подольск, Городской округ Подольск, Московская область,142100
Тел./факс 8(4967)52-66-70; 63-46-98; 63-23-45; 63-39-60
E-mail: podolsk.komdortrans@mail.ru
ОКПО 18066198, ОГРН 1155074010343
ИНН/КПП 5036154839/503601001

_____ № _____

На № _____ от _____

СОГЛАСИЕ, СОДЕРЖАЩЕЕ ТЕХНИЧЕСКИЕ ТРЕБОВАНИЯ И УСЛОВИЯ
№016

_____
(Наименование юридического лица или ФИО частного лица)

_____
_____
(Район строительства)

_____
(Наименование объекта, виды работ)

_____
(Кадастровый номер)

_____
(Дополнительные сведения)

Номер заявки: _____

*1. Разработать проект организации дорожного движения*1,2,3,4,5. В составе проекта предусмотреть разделы на период строительства съезда и на период его эксплуатации. Согласовать проект с Комитетом до начала производства работ в обязательном порядке*13.*

2. В проектной документации предусмотреть следующие мероприятия:

*- устройство единого въезда-выезда со следующими параметрами: ширина земляного полотна – не менее 10,0 м, ширина проезжей части не менее – 6,0 м, укрепленная полоса обочины – не менее 0,5 м, радиус примыкания не менее 15,0 м*4;*

- устройство безопасного левого поворота;

*- предусмотреть устройство водоотвода для исключения попадания воды на проезжую часть дороги*4;*

*- дорожные знаки и дорожную разметку (разметку выполнить термопластиком), в т.ч. осуществить перенос существующих знаков, попадающих в зону строительства*9;*

*- освещение на всю ширину съезда *8;*

- устройство пешеходных дорожек и тротуаров для обеспечения безопасности движения пешеходов (при необходимости);

- предусмотреть пункт мойки колес.

3. Заключить соглашение о сервитуте.

4. Получить разрешение на строительство, которое выдается в соответствии с Градостроительным кодексом Российской Федерации и Федеральным законом «Об автомобильных дорогах и о дорожной деятельности в Российской Федерации...» № 257-ФЗ от 08.11.2007.

*5. Обеспечить содержание съезда, элементов автомобильной дороги, искусственных сооружения и прилегающей территории в соответствии с нормативными документами*6,10. Рекомендуется заключить договор на содержание со специализированной организацией.*

6. В случае реконструкции автомобильной дороги переустройство съезда осуществляется за счет его владельца в соответствии с утвержденной документацией на линейный объект (реконструкция дороги).

7. Технические условия выполнить до начала освоения земельного участка.

8. Запрещается:

- в полосе отвода дороги размещать временные здания и сооружения (бытовки, вагончики, заборы и т.д.), а также капитальные строения;

- загрязнение полосы отвода и проезжей части автомобильной дороги;

- устройство несанкционированных съездов.

*9. По выполнению технических условий необходимо произвести благоустройство прилегающей территории*10.*

10. В случае невыполнения одного из пунктов технических условий – согласие считать недействительным. Комитет Городского округа Подольск оставляет за собой право ликвидировать примыкание в случае выявления нарушений. По первому требованию Комитета осуществлять действия, связанные с мероприятиями по реконструкции дороги, в том числе и переустройство съезда.

11. На постоянной основе необходимо производить уборку и содержание прилегающей территории в нормативном состоянии.

12. Технические требования и условия, содержащиеся в согласии, подготовлены с учетом заявленной интенсивности 100 машин в сутки. В случае увеличения заявленной на съезде интенсивности ТУ считать недействительными.

13. Информировать Комитет по дорожному хозяйству и транспорту Администрации Городского округа Подольск (тел.8(4967)69-98-93) о начале и окончании строительных работ. Обеспечить участие представителя при приемке работ, выполненных по данным техническим условиям.

14. Срок действия технических условий – 2 (Два) года (на проектирование и строительство).

Запрещается эксплуатация съезда без выполнения всех требований и условий Согласия.

Нормативные правовые акты, обязательные к исполнению:

1) Федеральный закон от 08.11.2007 №257-ФЗ «Об автомобильных дорогах и о дорожной деятельности в Российской Федерации...»;

2) Постановлением Правительства РФ от 16.02.2008 №87 «О составе разделов проектной документации и требованиях к их содержанию»;

3) Приказ Министерства транспорта РФ от 17 марта 2015 г. № 43 «Об утверждении Правил подготовки проектов и схем организации дорожного движения»;

4) СП 34.13330.2012 «Автомобильные дороги»;

5) ОДМД «Рекомендаций по обеспечению безопасности движения на автомобильных дорогах», №ОС-557-р от 24.06.2002 г;

6) ГОСТ 50597-93 «Требования к эксплуатационному состоянию дорог, допустимому по условиям безопасности дорожного движения»;

7) ОДН 218.046-1 «Проектирование нежестких дорожных одежд»;

8) СНиП 23-05-95 «Естественное и искусственное освещение»;

9) ГОСТ Р 52289-2004 «Технические средства организации дорожного движения. Правила применения дорожных знаков, разметки, светофоров, дорожных ограждений и направляющих устройств»;

10) Закон Московской области от 30 декабря 2014 года N 191/2014-ОЗ «О благоустройстве в Московской области»;

11) ОСТ 218.1.002-2003 «Автобусные остановки на автомобильных дорогах»;

12) СП 42.13330.2016 «Градостроительство. Планировка и застройка городских и сельских поселений».

13) Федеральный закон от 10.12.1995 №196-ФЗ «О безопасности дорожного движения».

14) Закон Московской области от 30 декабря 2014 г. N 191/2014-ОЗ «О благоустройстве в Московской области» (принят постановлением Московской областной Думы от 18 декабря 2014 г. N 17/110-П) (с изменениями и дополнениями).

Председатель Комитета по благоустройству, дорожному хозяйству и транспорту
Администрации Городского округа Подольск
_____ _____ *м.п. (подпись)*
(Фамилия, имя, отчество)
«__» _____ 20__ г.

Представитель Комитета по благоустройству, дорожному хозяйству и транспорту
Администрации Городского округа Подольск
_____ *(подпись)*
(Фамилия, имя, отчество, должность)

«__» _____ 20__ г.

Приложение № 5
к Административному регламенту

Форма договора на прокладку коммуникаций в полосе отвода автомобильных дорог

ДОГОВОР №
на прокладку (переустройство) инженерных коммуникаций в границах полосы отвода автомобильной дороги общего пользования муниципального значения

Автодорога_____
(наименование автомобильной дороги, участок, км + ПК)

Г.о Подольск « » _____ года

Комитет по благоустройству, дорожному хозяйству и транспорту Администрации Городского округа Подольск, именуемый в дальнейшем «Балансодержатель дорог», «Сторона 1», в лице председателя, действующего на основании положения _____, с одной стороны, и _____, именуемый в дальнейшем «Владелец коммуникаций», «Сторона 2» в лице _____, действующий на основании _____, с другой стороны, вместе именуемые в дальнейшем «Стороны», в соответствии с положениями Федерального закона от 08.11.2007 № 257-ФЗ «Об автомобильных дорогах и о дорожной деятельности в Российской Федерации и о внесении изменений в отдельные законодательные акты Российской Федерации» заключили настоящий Договор (далее - «Договор») о нижеследующем:

1. Предмет Договора

1.1. По настоящему Договору Сторона 1 предоставляет право Стороне 2 осуществить прокладку или переустройство инженерных коммуникаций - (волоконно-оптическая линия связи) (далее – Объект) в границах полосы отвода автомобильной дороги общего пользования муниципального значения (далее – автомобильная дорога) _____ _____, а также осуществлять эксплуатацию и возможный перенос Объекта. Графическое изображение конструктивных элементов Объекта приведено в приложении.

1.2. Настоящий Договор устанавливает технические требования и условия, подлежащие исполнению Стороной 2 при выполнении работ по прокладке или переустройству Объекта, а также при эксплуатации и возможном переносе Объекта.

1.3. Стороны соглашаются, что технические требования и условия, подлежащие обязательному исполнению Стороной 2 при прокладке или переустройстве, эксплуатации и переносе Объекта, для целей статьи 19 Федерального закона от 08.11.2007 № 257-ФЗ «Об автомобильных дорогах и о дорожной деятельности в Российской Федерации и о внесении изменений в отдельные законодательные акты Российской Федерации» (далее – «Закон об Автодорогах»), ограничиваются требованиями и условиями, установленными в настоящем Договоре.

1.4. Путем заключения настоящего Договора Сторона 1 согласовывает Планируемое размещение Объекта в соответствии с положениями пункта 2.1 статьи 19 Закона об Автодорогах. Место планируемого размещения Объекта приведено в приложении к Договору;

1.5. Сторона 2 за счёт собственных средств заказывает проектно-сметную документацию на прокладку или переустройство объектов инженерных коммуникаций в соответствии с Техническими условиями, выданными Стороной 1, и согласовывает её в установленном порядке (Приложение № 9) настоящего Административного регламента.

1.6. Сторона 2 осуществляет работы, связанные с прокладкой или переустройством объектов инженерных коммуникаций в соответствии с разработанной проектно-сметной документацией, в соответствии с требованиями Градостроительного кодекса РФ, постановления Правительства Российской Федерации от 16.02.2008 № 87 и действующими строительными нормами СП34.13330.2013, СП42.13330.2011, ГОСТ Р 50597-93 и другими нормативными актами.

1.7. В случае, если прокладка или переустройство объектов инженерных коммуникаций в границах полосы отвода автомобильной дороги влечет за собой реконструкцию или капитальный ремонт автомобильной дороги, ее участков, такие реконструкция, капитальный ремонт осуществляются Стороной 2 за счет собственных средств.

1.8. В случае необходимости: при реконструкции, капитальном ремонте и ремонте и в случае изменений в законодательстве РФ, правилах, стандартах, технических нормах и других нормативных документах - осуществить перенос или переустройство коммуникаций за счет собственных средств в сроки и объемы, установленные Стороной 1.

2. Права и обязанности сторон

2.1. Владелец коммуникаций обязан:

2.1.1. Согласовать проектную документацию на проведение работ по прокладке или переустройству объектов инженерных коммуникаций со Стороной 1;

2.1.2. Получить экспертное заключение органа государственного строительного надзора в случаях, установленных Градостроительным кодексом РФ; Федеральным законом от 08.11.2007 № 257-ФЗ, «Об автомобильных дорогах и о дорожной деятельности в Российской Федерации и о внесении изменений в отдельные законодательные акты Российской Федерации»;

2.1.3. До начала прокладки или переустройства инженерных коммуникаций получить разрешение на строительство или переустройство, в случаях предусмотренных Градостроительным кодексом РФ;

2.1.4. Не позднее, чем за 30 дней информировать Сторону 1 о сроках и условиях проведения соответствующих работ в границах полосы отвода;

2.1.5. Выполнить работы по прокладке или переустройству объектов инженерных коммуникаций на Объекте в соответствии с согласованной проектно-сметной документацией. По окончании работ получить справку о исполнении технических условий Стороной 1;

2.1.6. Произвести работы по рекультивации земель, благоустройству территории, обеспечить содержание земельного участка в границах установленного публичного сервитута в полосе отвода автомобильной дороги за счет собственных средств, а именно: вырубку кустарниковой растительности, покос травы, уборку бытового мусора и прочие работы по содержанию объекта и его элементов в соответствии с ГОСТ Р 50597-93;

2.1.7. По завершении строительства сдать объект, в соответствии с действующим законодательством Российской Федерации. В состав комиссии по приемке коммуникаций включить представителя Стороны 1;

2.1.8. В случаях, предусмотренных Градостроительным кодексом РФ, работы должны быть проведены с осуществлением государственного строительного надзора.

2.1.9. При выполнении работ по прокладке или переустройству объектов инженерных коммуникаций обеспечивать строгое соблюдение Технических условий, проектной документации, выданных Стороной 1;

2.1.10. Использовать границы полосы отвода автомобильной дороги (участка), указанного в пункте 1.2 настоящего Договора, только для прокладки или переустройства объектов инженерных коммуникаций;

2.1.11. По представлению Стороны 1 либо уполномоченного им подведомственного территориального отделения, устранять выявленные им недостатки в установленный срок;

2.1.12. При выполнении работ по прокладке или переустройству объектов инженерных коммуникаций не занимать дополнительную территорию, не предусмотренную проектной документацией, проектом организации строительства и схемой организации движения;

2.1.13. При выполнении работ по прокладке или переустройству объектов инженерных коммуникаций, не указанных в технических условиях руководствоваться, ГОСТ Р 50597-93;

2.1.14. Нести материальную ответственность в случае возникновения в течение срока выполнения работ по прокладке или переустройству объектов инженерных коммуникаций дорожно-транспортных происшествий из-за ненадлежащего качества выполненных, Подрядчиком работ;

2.1.15. Заключить соглашение на установление публичного сервитута на прокладку коммуникаций в полосе отвода автомобильных дорог общего пользования муниципального значения Московской области с Министерством имущественных отношений Московской области;

2.1.16. При согласовании проектных решений с Стороной 1 необходимо представить копию договора публичного сервитута на прокладку коммуникаций в границах полос отвода;

2.1.17. В случае несоблюдения ГОСТ Р 50597-93, при возникновении ситуаций влекущих угрозу безопасности дорожного движения (разрушение элементов дороги, водопропускных труб и т.п.) Сторона 2 обязан предпринять меры по обеспечению безопасного проезда автотранспорта по автомобильной дороге имеющимися у него материальными ресурсами и уведомить Сторону 1;

2.2. Балансодержатель дорог обязан:

2.2.1. Разработать и выдать Стороне 2 Технические требования и условия на выполнение работ по прокладке или переустройству инженерных коммуникаций;

2.2.2. Согласовать разработанную проектно-сметную документацию по прокладке или переустройству инженерных коммуникаций в течение 20-и (двадцати) рабочих дней или выдать замечания;

2.2.3. Самостоятельно либо через уполномоченное подведомственное территориальное отделение осуществлять технический надзор за прокладкой или переустройством объектов инженерных коммуникаций в полосе отвода автомобильных дорог в соответствии с разрешительной документацией;

2.2.4. Принимать меры к устранению Стороной 2 недостатков, связанных с несоблюдением Технических условий и требований проектной документации (других нормативных документов). В случае выявления в процессе строительства нарушений, требовать их устранения за счет Стороны 2;

2.2.5. Информировать Сторону 2 о планируемом проведении ремонта или реконструкции автомобильной дороги Объекта.

3. Земельно-имущественные отношения

3.1. В соответствии с положениями статей 19 и 25 Закона об Автодорогах Сторона 2 обязуется оформить земельный участок в полосе отвода Автомобильной дороги, необходимый на прокладки и эксплуатации Объекта, на правах публичного сервитута;

3.2. Для целей установления публичного сервитута на земельный участок для прокладки Объекта Сторона 2 обязуется обратиться в уполномоченный орган Московской области (Министерство имущественных отношений Московской области или иной уполномоченный орган) с заявлением в порядке, установленном Приказом Министерства транспорта РФ от 17.10.2012 № 373;

3.3. Сторона 2 обязуется использовать границы полосы отвода Автомобильной дороги (участка), указанного в пункте 1.1, настоящего Договора, только для прокладки или переустройства, а также эксплуатации Объекта.

4. Ответственность сторон

4.1. В случае выявленных нарушений со стороны заинтересованных служб до их устранения Стороны 2 приостанавливает работы;

4.2. При нарушении сроков выполнения работ в соответствии с графиком Сторона 2 извещает Сторону 1 с указанием причин такого нарушения;

4.3. Нарушение настоящего договора одной из Сторон путем неисполнения или ненадлежащего исполнения своих обязательств по договору влечет за собой возложение на эту Сторону обязанности по возмещению другой Стороне причиненного ущерба в порядке, установленном Гражданским кодексом Российской Федерации;

4.4. За неисполнение или ненадлежащее исполнение обязательств по настоящему Договору Стороны несут гражданскую, административную и уголовную ответственность в соответствии с действующим законодательством Российской Федерации.

5. Срок действия договора

5.1. Настоящий Договор вступает в силу с момента его подписания Сторонами и действует на протяжении срока службы Объекта.

6. Прочие условия

6.1. Настоящий Договор составлен в 2-х (двух) экземплярах, имеющих равную юридическую силу;

6.2. Любые изменения или дополнения к настоящему Договору оформляется дополнительными соглашениями, которые являются его неотъемлемой частью;

6.3. Настоящий Договор подлежит расторжению в одностороннем порядке Стороной 1, в случае неисполнения обязательств со Стороны 2 п. 2.1 настоящего Договора и Стороной 2, в случае неисполнения обязательств Стороной 1, установленных в п. 2.2 настоящего Договора;

6.3. Договор может быть расторгнут по взаимному согласованию Сторон;

6.4. При расторжении данного Договора – Объект подлежит демонтажу с восстановлением благоустройства территории за счет Стороны 2;

6.5. Споры, возникающие при реализации настоящего Договора, разрешаются Сторонами путем переговоров, а в случае не достижения согласия передаются на разрешение Арбитражного суда Московской области;

6.6. Всем, что не урегулировано настоящим Договором, Стороны обязаны руководствоваться нормами действующего гражданского законодательства Российской Федерации;

6.7. Стороны обязуются немедленно в письменной форме извещать друг друга об изменении сведений, указанных в п. 6 настоящего Договора;

6.8. Приложения к Договору:

Технические условия на прокладку (переустройство) инженерных коммуникаций в полосе отвода автомобильной дороги в 1 экз. на __л.

7. Юридические адреса и банковские реквизиты Сторон

Балансодержатель дорог (Сторона 1)	Владелец коммуникаций (Сторона 2)
Комитет по благоустройству, дорожному хозяйству и транспорту Администрации Городского округа Подольск Адрес местонахождения: 142100, Московская область, Городской округ Подольск, г. Подольск, ул. Кирова, дом 4, каб. 342 Почтовый адрес: 142100, Московская область, Городской округ Подольск, г. Подольск, ул. Кирова, дом 4 (л/с Администрации) ИНН 5036154839 КПП 503601001 Наименование банка: ГУ БАНКА РОССИИ ПО ЦФО МОСКВА 35 БИК банка: 044525000 Р/сч: 40101810845250010102 Л/с: 04483D07910 ОКТМО: 46760000 ОГРН: 1155074010343 ОКПО: 18066198	
_____(_____)	_____ (_____)
«_____» _____ г. М.П.	«_____» _____ г. М.П.

Приложение № 6
к Административному регламенту

Форма решения об отказе в предоставлении муниципальной услуги «Выдача согласия на строительство, реконструкцию в границах полосы отвода и придорожной полосы и на присоединение (примыкание) к автомобильной дороге общего пользования муниципального значения Московской области»

Кому _____
(наименование заявителя)
_____
(для граждан: фамилия, имя, отчество,
_____
для юридических лиц: полное наименование организации,
_____
фамилия, имя, отчество руководителя),
_____
почтовый индекс, адрес, телефон)

_____№_____

Решение об отказе в предоставлении муниципальной услуги «Выдача согласия на строительство, реконструкцию в границах полосы отвода и придорожной полосы и на присоединение (примыкание) к автомобильной дороге общего пользования муниципального Московской области»

Комитетом по благоустройству, дорожному хозяйству и транспорту Администрации Городского округа Подольск рассмотрено заявление _____
_____
(наименование (ФИО) заявителя)
по вопросу: _____
с кадастровым номером (указывается при необходимости)
_____
_____

В предоставлении муниципальной услуги «Выдача согласия на строительство, реконструкцию в границах полосы отвода и придорожной полосы и на присоединение (примыкание) к автомобильной дороге общего пользования муниципального значения на территории муниципального образования «Городской округ Подольск Московской области» Вам отказано по следующим основаниям (указывается основание(я).

Основания отказа	
Непредставление Заявителем документов, указанных в пункте 10.1 Административного регламента;	
Наличие противоречивой, недостоверной (искаженной) информации в заявлении и документах, необходимых для предоставления Муниципальной услуги, представленных Заявителем и/или полученных в порядке межведомственного информационного взаимодействия;	
Обращение Заявителя за предоставлением Муниципальной услуги на земельный участок, в отношении которого ранее по его заявлению (по заявлению его бывшего правообладателя) было выдано согласование, в случаях, если срок действия согласования и технических условий не истек;	
Заявитель не является правообладателем земельного участка, (в том числе к которому запрашивается присоединение);	
Присоединение к испрашиваемому участку, границы которого не установлены в соответствии с действующим законодательством, земельный участок в соответствии со сведениями ГКН носит сведения о временном характере;	
Указанная в заявлении автомобильная дорога не находится (либо объект не граничит с автомобильной дорогой) в оперативном управлении Администрации согласно «Перечню автомобильных дорог общего пользования муниципального значения Московской области», утвержденному постановлением Правительства Московской области от 05.08.2008 № 653/26, а также Распоряжению Министерства имущественных отношений Московской области от 10.05.2012 года № 807 «Об утверждении пообъектного состава недвижимого имущества, находящегося в собственности Московской области и в оперативном управлении Администрации»; список дорог на сайте www.mosavtodor.ru;	
Присоединение (примыкание) к автомобильной дороге не соответствует требованиям ГОСТ Р 52398-2005 «Классификация автомобильных дорог. Основные параметры и требования», СП 34.13330.2012 «Автомобильные дороги», СП 42.13330.2016 «Градостроительство. Планировка и застройка городских и сельских поселений»; «Рекомендации по проектированию улиц и дорог городов и сельских поселений», составленных к главе СНиП 2.07.01-89 «Градостроительство. Планировка и застройка городских и сельских поселений»;	
Нарушение прав собственности на земельные участки третьих лиц в случае организации присоединения (примыкания);	
Выбор места присоединения (примыкания) объекта осуществляется на участке автомобильной дороги с уклоном, превышающим 40 промилле (в соответствии с СП 34.13330.2012 «Автомобильные дороги»);	
Присоединение (примыкание) объекта к автомобильной дороге предполагается выполнить не на прямом участке автомобильной дороги (в соответствии с СП 34.13330.2012 «Автомобильные дороги»);	
Присоединение (примыкание) препятствует обеспечению сохранности автомобильной дороги (дамбы, мосты, все искусственные сооружения, подходы к ним, тяжеловесный транспорт);	
Размещение присоединение (примыкание) не обеспечивает возможность выполнения работ по содержанию и ремонту автомобильной дороги и входящих в ее состав дорожных сооружений (ГОСТ 50597-93 «Требования к эксплуатационному состоянию дорог, допустимому по условиям безопасности дорожного движения»);	
Присоединение (примыкание) ухудшает видимость на автомобильной дороге и условия обеспечения безопасности дорожного движения и использования этой автомобильной дороги (в соответствии с СП 34.13330.2012 «Автомобильные дороги»;	
Использование земельного участка в заявленных целях запрещено или ограничено законодательством Российской Федерации;	
Невозможность организации общего подъезда к другим земельным участкам в случае устройства примыкания;	
Границы земельного участка, непредназначенного для осуществления дорожной деятельности, частично или полностью попадает в границы полосы отвода автомобильной дороги;	
Границы земельного участка в черте населенного пункта, в случае наличия утвержденных в установленном порядке красных линий, частично или полностью попадают в пределы красных линий;	
Отсутствует схема транспортного обслуживания территории, согласованная с Министерством транспорта и дорожной инфраструктуры Московской области, в случаях установленного вида разрешенного использования земельного участка под малоэтажную многоквартирную жилую застройку (более 3-х домов), среднеэтажную жилую застройку или многоэтажную жилую застройку;	
Коммуникации предполагается прокладывать в полосе отвода автодороги, которая планируется к реконструкции в соответствии со схемой территориального планирования транспортного обслуживания Московской области, согласно Постановлению Правительства Московской области от 25.03.2016 № 230/8;	
Пересечение с автодорогой коммуникациями под острым углом в соответствии с СП (Пересечения различных подземных коммуникаций с автомобильными дорогами необходимо предусматривать под прямым или близким к нему углом);	
Прокладка коммуникаций в насыпях автомобильных дорог (за исключением мест пересечений дороги), а также в конструктивных элементах дороги согласно СП;	
Прокладка, перенос или переустройство инженерных коммуникаций осуществляется к объекту капитального строительства, объекту, непредназначенного для осуществления дорожной деятельности, несогласованного с Комитетом;	
Размещение коммуникации не обеспечивает возможность выполнения работ по содержанию и ремонту автомобильной дороги и входящих в ее состав дорожных сооружений (ГОСТ 50597-93 «Требования к эксплуатационному состоянию дорог, допустимому по условиям безопасности дорожного движения»);	
Прокладка (переустройство) коммуникаций через автомобильную дорогу предполагается открытым способом (путем вскрытия проезжей части, в случае если вскрытие неаварийное и производится не по аварийному ордеру);	
Использование водоотводных сооружений автомобильных дорог для стока или сброса вод;	
Обращение Заявителя за предоставлением Муниципальной услуги на маршрут трассы коммуникации, в отношении которого ранее по его заявлению (по заявлению его бывшего правообладателя) было выдано согласование, в случаях, если срок действия согласования и технических условий не истек;	
Заявитель не является владельцем инженерных коммуникаций, а также представителем Заявителя, действующего по доверенности;	
Согласование испрашиваемого участка, границы которого не установлены в соответствии с действующим законодательством, земельный участок в соответствии со сведениями ГКН носит сведения о временном характере;	
Отсутствует документация в соответствии с п. 10.1.4 настоящего Административного регламента (в случае нахождения объекта в полосе отвода дороги или в границах населенного пункта) для объектов, предназначенных для осуществления дорожной деятельности, в том числе объекты дорожного сервиса;	
Отсутствие оплаты за присоединение (примыкание). В случае не подтверждения оплаты за получение присоединения (примыкания) к автомобильной дороге объекта дорожного сервиса результат предоставления Муниципальной услуги аннулируется.	

Дополнительно информируем, что
_____
_____
(указывается дополнительная информация при наличии)

После устранения указанных замечаний (при наличии) Вы вправе повторно подать заявление на получение согласия, содержащего обязательные технические требования и условия.

Данный отказ может быть обжалован в досудебном порядке путем направления жалобы в Комитет по благоустройству, дорожному хозяйству и транспорту Администрации Городского округа Подольск либо в Министерство государственного управления, информационных технологий и связи Московской области в соответствии с разделом V настоящего Административного регламента, а также в судебном порядке.

_____ _____ _____
(должность уполномоченного лица) *(подпись)* *(расшифровка подписи)*

Приложение № 7
к Административному регламенту

Список актов,
в соответствии с которыми осуществляется предоставление Муниципальной услуги

Предоставление Муниципальной услуги осуществляется в соответствии с:

1) Градостроительным кодексом Российской Федерации;

2) Земельным кодексом Российской Федерации;

3) Федеральным законом от 08.11.2007 № 257-ФЗ «Об автомобильных дорогах и о дорожной деятельности в Российской Федерации и о внесении изменений в отдельные законодательные акты Российской Федерации»;

4) Федеральным законом от 27.07.2010 № 210-ФЗ «Об организации предоставления государственных и муниципальных услуг»;

5) Федеральным законом от 10.12.1995 № 196-ФЗ «О безопасности дорожного движения»;

6) Постановлением Правительства Российской Федерации от 02.09.2009 № 717 «О нормах отвода земель для размещения автомобильных дорог и (или) объектов дорожного сервиса»;

7) СНиП 2.05.02-85 «Автомобильные дороги», утверждёнными приказом Министерства регионального развития Российской Федерации от 30.06.2012 № 266; СП 34.13330.2012 «Автомобильные дороги»;

8) СНиП 2.07.01-89 «Градостроительство. Планировка и застройка городских и сельских поселений», утвержденными постановлением Госстроя СССР от 16.05.1989 № 78; СП 42.13330.2011 «Градостроительство. Планировка и застройка городских и сельских поселений»;

9) СН 467-74 «Нормы отвода земель для автомобильных дорог»;

10) ГОСТ Р 50597-93 «Автомобильные дороги и улицы. Требования к эксплуатационному состоянию, допустимому по условиям обеспечения безопасности дорожного движения»;

11) ГОСТ Р 52289-2004 «Технические средства организации дорожного движения. Правила применения дорожных знаков, разметки, светофоров, дорожных ограждений и направляющих устройств»;

12) ГОСТ Р 52290-2004 «Технические средства организации дорожного движения. Знаки дорожные. Общие технические требования»;

13) ГОСТ Р 51256-2011 «Технические средства организации дорожного движения. Разметка дорожная. Классификация. Технические требования»;

14) ГОСТ Р 52399-2005 «Геометрические элементы автомобильных дорог»;

15) ГОСТ Р 52398-2005 «Классификация автомобильных дорог. Основные параметры и требования»;

16) ОСТ 218.1.002-2003 «Автобусные остановки на автомобильных дорогах. Общие технические требования»;

17) ОДН 218.046-01 «Проектирование нежестких дорожных одежд»;

18) Постановлением Правительства Московской области от 03.11.2011 № 1345/45 «О мерах по улучшению организации движения транспорта в Московской области»;

19) Постановлением Правительства Московской области от 08.08.2013 № 599/33 «О заключении соглашений об информационном взаимодействии между Правительством Московской области и органами местного самоуправления муниципальных образований Московской области в сфере градостроительной, инвестиционной деятельности, земельно-имущественных отношений»;

20) Постановлением Правительства Московской области от 25.03.2016 № 230/8 «Об утверждении Схемы территориального планирования транспортного обслуживания Московской области»;

21) Постановлением Правительства Московской области от 25.03.2016 № 230/8 «Об утверждении Схемы территориального планирования транспортного обслуживания Московской области».

22) Постановлением Администрации Городского округа Подольск от 05.04.2017 № 418-П «Об утверждении перечня и стоимости услуг по присоединению объектов дорожного сервиса к автомобильным дорогам общего пользования местного значения муниципального образования «Городской округ Подольск Московской области»;

Приложение № 8
к Административному регламенту

Форма заявления на подготовку согласия, содержащего обязательные технические требования и условия, на строительство, реконструкцию в границах придорожных полос объектов капитального строительства, вдоль автомобильной дороги и присоединение к автодорогам общего пользования муниципального значения Московской области объекта капитального строительства, не относящегося к дорожному сервису

кому: Комитет по благоустройству, дорожному хозяйству
и транспорту Администрации Городского округа Подольск

От кого _____
Полное наименование юридического лица, ОГРН, ИНН /ФИО физического лица, паспортные данные, индивидуального предпринимателя.
_____
Адрес места нахождения и почтовый адрес, индекс

8 (____)_____
Телефон
8 (____)_____
Моб. Телефон
_____
Электронная почта

Заявление

Прошу выдать согласие, содержащее обязательные технические требования и условия, на строительство, реконструкцию в границах придорожных полос объектов капитального строительства, не относящихся к объектам дорожного сервиса, и присоединение к автомобильной дороге
_____
название объекта капитального строительства,
_____
объектов непредназначенных, для осуществления дорожной деятельности, объектов дорожного сервиса
_____
Месторасположение объекта, с указанием района Московской области, населенного пункта, названия автомобильной дороги и примерным км. + 000 м
_____
кадастровый номер земельного участка
_____
Количество машин в сутки, пользующихся съездом (Прогноз увеличения интенсивности дорожного движения на автомобильной дороге в связи с устройством съезда к объекту (расчет интенсивности)
_____
В случае необходимости получения результата муниципальной услуги на бумажном носителе, указать МФЦ

Мне разъяснено, что непредставление части вышеперечисленной информации или недостоверные данные являются основанием для отказа в согласовании

Настоящим подтверждаю достоверность документов и сведений, содержащихся в Заявлении.

_____/_____/_____
Должность *Подпись* *Фамилия И.О.*

М.П. *Дата*

Приложение № 9
к Административному регламенту

Форма заявления на подготовку согласия, содержащего обязательные технические требования и условия, на прокладку, переустройство, переноса инженерных коммуникаций в границах полос отвода и придорожных полос автомобильных дорог

кому: Комитет по благоустройству, дорожному хозяйству
и транспорту Администрации Городского округа Подольск

От кого _____
Полное наименование юридического лица, ОГРН, ИНН /ФИО физического лица, паспортные данные, индивидуального предпринимателя.

_____
Адрес места нахождения и почтовый адрес, индекс

8 (____)_____
Телефон
8 (____)_____
Моб. Телефон
_____
Электронная почта

Заявление

Прошу выдать согласие, содержащее обязательные технические требования и условия, на прокладку, переустройство или перенос _____
Инженерных коммуникаций (газопровода, канализации, водопровода, электрокабелей, воздушные линии, линии связи)
Технические характеристики инженерных коммуникаций _____
Диаметр трубопровода, давление, тип канализации, количество линий ВОЛС, напряжение в кабеле, мощность и вид прокладки
_____
_____
В случае необходимости получения результата муниципальной услуги на бумажном носителе, указать МФЦ

Мне разъяснено, что непредставление части вышеперечисленной информации или недостоверные данные являются основанием для отказа в согласовании.
Настоящим подтверждаю достоверность документов и сведений, содержащихся в Заявлении.

Заявитель _____/_____
Фамилия И.О. *Подпись*

_____ *Дата*

Приложение № 10
к Административному регламенту

Форма заявления на подготовку согласия, содержащего обязательные технические требования и условия, на строительство, реконструкцию в границах придорожных полос объектов капитального строительства, объектов для осуществления дорожной деятельности вдоль автомобильной дороги общего пользования муниципального значения Московской области без организации выезда

кому: Комитет по благоустройству, дорожному хозяйству и транспорту Администрации Городского округа Подольск

От кого _____
Полное наименование юридического лица, ОГРН, ИНН /ФИО физического лица, паспортные данные, индивидуального предпринимателя.
_____
Адрес места нахождения и почтовый адрес, индекс

8 (____)_____
Телефон
8 (____)_____
Моб. Телефон
_____
Электронная почта

Заявление

Прошу выдать согласие, содержащее обязательные технические требования и условия, на строительство, реконструкцию в границах придорожных полос объектов капитального строительства, объектов для осуществления дорожной деятельности, объектов дорожного сервиса вдоль автомобильной дороги без организации примыкания, выезд планируется на местную дорогу _____
название объекта капитального строительства,
_____
объектов предназначенных, для осуществления дорожной деятельности, объектов дорожного сервиса
_____
Месторасположение объекта, с указанием района Московской области, населенного пункта, названия автомобильной дороги и примерным км. + 000 м
_____
кадастровый номер земельного участка
_____
В случае необходимости получения результата муниципальной услуги на бумажном носителе, указать МФЦ

Мне разъяснено, что непредставление части вышеперечисленной информации или недостоверные данные являются основанием для отказа в согласовании.
Настоящим подтверждаю достоверность документов и сведений, содержащихся в Заявлении.

_____/_____/_____
Должность *Подпись* *Фамилия И.О.*

М.П. _____ *Дата*

Приложение № 11
к Административному регламенту

Форма заявления на подготовку согласия, содержащего обязательные технические требования и условия, на строительство, реконструкцию, устройство присоединения (примыкания) в границах придорожных полос и полос отвода автомобильных дорог общего пользования муниципального значения Московской области объектов капитального строительства, предназначенных для осуществления дорожной деятельности, объектов дорожного сервиса

кому: Комитет по благоустройству, дорожному хозяйству и транспорту Администрации Городского округа Подольск

От кого
_____
Полное наименование юридического лица, ОГРН, ИНН /ФИО физического лица, паспортные данные, индивидуального предпринимателя.
_____
Адрес места нахождения и почтовый адрес, индекс

8 (____)_____
Телефон
8 (____)_____
Моб. Телефон
_____
Электронная почта

Заявление
Прошу выдать согласие, содержащее обязательные технические требования и условия, на строительство, реконструкцию, устройство присоединения (примыкания) в границах придорожных полос и полос отвода автомобильных дорог общего пользования муниципального значения Московской области объектов капитального строительства, предназначенных для осуществления дорожной деятельности, объектов дорожного сервиса _____
_____
название объекта капитального строительства,
_____
объектов непредназначенных, для осуществления дорожной деятельности, объектов дорожного сервиса
_____
Месторасположение объекта, с указанием района Московской области, населенного пункта, названия автомобильной дороги и примерным км. + 000 м
_____
кадастровый номер земельного участка
_____
Количество машин в сутки, пользующихся съездом (Прогноз увеличения интенсивности дорожного движения на автомобильной дороге в связи с устройством съезда к объекту (расчет интенсивности)
_____
В случае необходимости получения результата муниципальной услуги на бумажном носителе, указать МФЦ

Мне разъяснено, что непредставление части вышеперечисленной информации или недостоверные данные являются основанием для отказа в согласовании.
Настоящим подтверждаю достоверность документов и сведений, содержащихся в Заявлении.

_____/_____/_____
Должность *Подпись* *Фамилия И.О.*

М.П. _____
Дата

Приложение № 12
к Административному регламенту

Форма ситуационного плана с привязкой к автомобильной дороге

СИТУАЦИОННЫЙ ПЛАН
присоединение к автомобильной дороге
Адрес: Московская область, XXXXXXXXX район, с/п(г/п) XXXXXXXXX, д.XXXXX

Спутниковый снимок с нанесенными кадастровыми границами и обозначением автомобильных дорог, ближайших существующих съездов с указанием расстояний и места предполагаемого присоединения к автодороге	Схематичное расположение предполагаемого присоединения к автомобильной дороге на карте МО с указанием ближайших автомобильных дорог
Экспликация	Краткая пояснительная записка

Пример ситуационного плана присоединения к автомобильной дороге к Приложению 12

СИТУАЦИОННЫЙ ПЛАН
присоединение к автомобильной дороге
Адрес: Московская область, XXXXXXXXX район, с/п(г/п) XXXXXXXXX, д.XXXXX

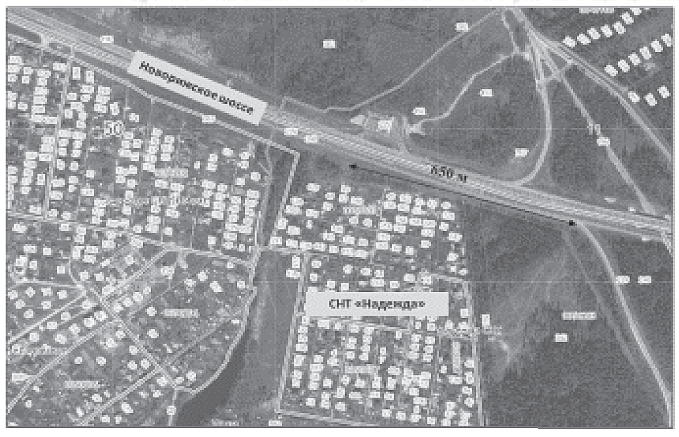

- место предполагаемого присоединения к а/д	Необходим съезд к земельным участкам СНТ «Надежда»

Приложение № 13
к Административному регламенту

Форма ситуационного плана - схема с привязкой к автодороге, позволяющая определить маршрут прохождения трассы коммуникации

СИТУАЦИОННЫЙ ПЛАН
маршрута прохождения трассы
Адрес: Московская область, XXXXXXXXX район, с/п(г/п) XXXXXXXXX, д.XXXXX

Схематичное расположение предполагаемого присоединения к автомобильной дороге на карте МО с обозначением автомобильных дорог, ближайших существующих съездов с указанием расстояний и предполагаемым прохождение маршрута подъезда	Спутниковый снимок с нанесенным местом предполагаемого присоединения к автодороге
Экспликация	Краткая пояснительная записка

Пример ситуационного плана маршрута прохождения трассы к Приложению 13

СИТУАЦИОННЫЙ ПЛАН
маршрута прохождения трассы
Адрес: Московская область, XXXXXXXXX район, с/п(г/п) XXXXXXXXX, д.XXXXX

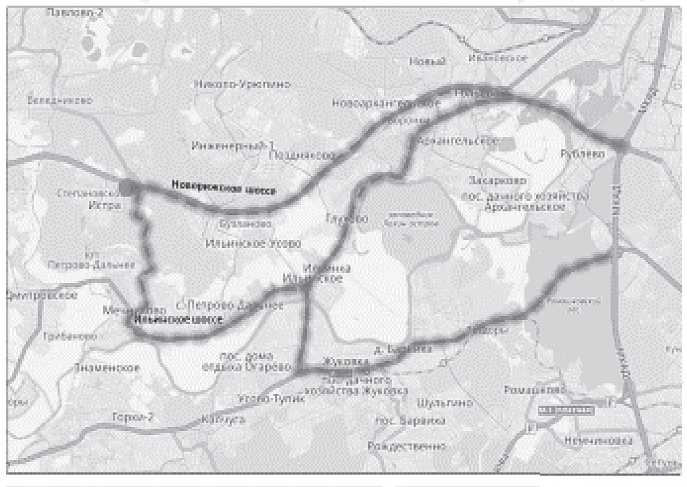

- место предполагаемого присоединения к а/д - Возможные маршруты подъезда	Необходим съезд к земельным участкам СНТ «Надежда»

Приложение № 14
к Административному регламенту

Описание документов, необходимых для предоставления Муниципальной услуги

Класс документа	Виды документов	Описание документов	При подаче через РПГУ
Документы, представляемые Заявителем			
Заявление		Заявление должно быть оформлено по форме, указанной в приложении № 8-11 к настоящему Административному регламенту.	При подаче заполняется интерактивная форма Заявления.
Документ, удостоверяющий личность	Паспорт гражданина Российской Федерации	Паспорт должен быть оформлен в соответствии с Постановлением Правительства РФ от 08.07.1997 № 828 «Об утверждении Положения о паспорте гражданина Российской Федерации, образца бланка и описания паспорта гражданина Российской Федерации».	При подаче предоставляется электронный образ 2 и 3 страниц паспорта РФ.
	Удостоверение личности иностранного гражданина в Российской Федерации	В соответствии со статьей 10 Федерального от 25.07.2002 № 115-ФЗ «О правовом положении иностранных граждан в Российской Федерации» документами, удостоверяющими личность иностранного гражданина в Российской Федерации, являются: паспорт иностранного гражданина; иной документ, установленный федеральным законом или признаваемый в соответствии с международным договором Российской Федерации в качестве документа, удостоверяющего личность иностранного гражданина	Электронный образ
	Удостоверение личности лица без гражданства в Российской Федерации	В соответствии со статьей 10 Федерального от 25.07.2002 № 115-ФЗ «О правовом положении иностранных граждан в Российской Федерации» документами, удостоверяющими личность лица без гражданства в Российской Федерации, являются: документ, выданный иностранным государством и признаваемый в соответствии с международным договором Российской Федерации в качестве документа, удостоверяющего личность лица без гражданства; разрешение на временное проживание; вид на жительство; иные документы, предусмотренные федеральным законом или признаваемые в соответствии с международным договором Российской	электронный образ
Схема дислокации	Схема дислокации	Схема с привязкой к автодороге, позволяющая определить маршрут прохождения трассы коммуникации (делается в произвольной форме, в том числе через открытые источники – Yandex карта, и т.п.)	электронный образ
Правоустанавливающий документ	Выписка	Форма в соответствии с Федеральным законом от 13.07.2015 №218-ФЗ «О государственной регистрации недвижимости»	электронный образ
Документ, подтверждающий полномочия	Доверенность	Должна быть оформлена в соответствии с Гражданским кодексом РФ. Срок действия должен соответствовать периоду предоставления Муниципальной услуги.	электронный образ
	Приказ (распоряжение) о назначении	В произвольной форме, подписан и утвержден генеральным директором, со сроком полномочий соответствующему периоду предоставления услуги	электронный образ
Документы, запрашиваемые в рамках межведомственного взаимодействия			
Документы, удостоверяющие юридическое лицо или индивидуального предпринимателя	Выписку (сведения) из единого государственного реестра юридических лиц (ЕГРЮЛ)	Выдается в Федеральной налоговой службе. Форма и вид в соответствии с Федеральным законом от 08.08.2001 № 129-ФЗ «О государственной регистрации юридических лиц и индивидуальных предпринимателей»	электронный образ
	Выписка из единого государственного реестра индивидуальных предпринимателей (ЕГРИП)	Выдается в Федеральной налоговой службе. Форма и вид в соответствии с Федеральным законом от 08.08.2001 № 129-ФЗ «О государственной регистрации юридических лиц и индивидуальных предпринимателей»	электронный образ
	Выписка (сведения) из Единого государственного реестра недвижимости (при их наличии) (ЕГРН).	Выдается в Управлении Федеральной службы государственной регистрации, кадастра и картографии по Московской области. Фома и вид в соответствии с Федеральным законом от 13.07.2015 № 218-ФЗ «О государственной регистрации недвижимости»	электронный образ
	Документация по планировке территории, утвержденную в установленном порядке	Выдается в Главном управлении архитектуры и градостроительства Московской области (Министерстве строительного комплекса Московской области) или в случае разработки и утверждения до 2015 года в органах местного самоуправления муниципальных образований Московской области. Форма и вид в соответствии с Градостроительным кодексом РФ	электронный образ
	Схема транспортного обслуживания территории, в случаях получения согласия на присоединение (примыкание) земельного участка с видом разрешенного использования под малоэтажную многоквартирную жилую застройку (более 3-х домов), среднеэтажную жилую электронный образ застройку или многоэтажную жилую застройку.	Выдается и согласовывается в Министерстве транспорта и дорожной инфраструктуры Московской области. Должна быть разработана соответствующей специализированной организацией в соответствии с Градостроительным кодексом РФ.	электронный образ

Приложение № 15
к Административному регламенту

Форма решения об отказе в приеме и регистрации документов,
необходимых для предоставления Муниципальной услуги

Решение
об отказе в предоставлении Муниципальной услуги «Выдача согласия на строительство, реконструкцию в границах полосы отвода и придорожной полосы и на присоединение (примыкание) к автомобильной дороге общего пользования муниципального значения Московской области»

Номер заявки: _____

Комитетом по благоустройству, дорожному хозяйству и транспорту Администрации Городского округа Подольск рассмотрено заявление _____

по вопросу: получение согласия, содержащее обязательные технические требования и условия, на строительство, реконструкцию в границах придорожных полос объектов капитального строительства, не относящихся к объектам дорожного сервиса, и присоединение к автомобильной дороге по адресу: _____
_____, кадастровый номер участка _____.

В предоставлении Муниципальной услуги «Выдача согласия на строительство, реконструкцию в границах полосы отвода и придорожной полосы и на присоединение (примыкание) к автомобильной дороге общего пользования муниципального значения на территории муниципального образования «Городской округ Подольск Московской области»

Вам отказано по следующим основаниям: _____
_____
_____
_____

В случае необходимости возможно получение консультации у сотрудника Комитета по телефону 8 (496) 769-98-93 в рабочие дни (пн-пт) с 09-00 до 18-00, обед с 13-00 до 14-00.

Данный отказ может быть обжалован в досудебном порядке путем направления жалобы в Администрацию Городского округа Подольск либо в Министерство государственного управления, информационных технологий и связи Московской области в соответствии с разделом V настоящего Административного регламента, а также в судебном порядке.

Председатель Комитета по благоустройству,
дорожному хозяйству и транспорту
Администрации Городского округа Подольск _____ А.В. Бекетов
(должность уполномоченного лица) *(подпись)* *(расшифровка подписи)*

Приложение № 16
к Административному регламенту

АДМИНИСТРАЦИЯ ГОРОДСКОГО ОКРУГА ПОДОЛЬСК
КОМИТЕТ ПО БЛАГОУСТРОЙСТВУ,
ДОРОЖНОМУ ХОЗЯЙСТВУ И ТРАНСПОРТУ
Кирова ул., д.4, г. Подольск, Городской округ Подольск, Московская область,142100
Тел./факс 8(4967)52-66-70; 63-46-98; 63-23-45; 63-39-60
E-mail: podolsk.komdortrans@mail.ru
ОКПО 18066198, ОГРН 1155074010343
ИНН/КПП 5036154839/503601001

_____ № _____

На № _____ от _____

УВЕДОМЛЕНИЕ
об аннулировании результата обращения

Уважаемый(ая)_____
(фамилия, имя, отчество)

Решение в предоставлении Муниципальной услуги на прохождение коммуникации в полосе отвода автомобильной дороги аннулировано, в связи с непредставлением в течение 5 рабочих дней подписанного договора в соответствии с Административным регламентом.

«____» _____20___г.

_____ _____ _____
(должность уполномоченного лица) *(подпись)* *(расшифровка подписи)*

Приложение № 17
к Административному регламенту

Требования к помещениям,
в которых предоставляется Муниципальная услуга

1. Помещения, в которых предоставляется Муниципальная услуга, предпочтительно размещаются на нижних этажах зданий и должны соответствовать санитарно-эпидемиологическим правилам и нормативам.
2. Входы в помещения оборудуются пандусами, расширенными проходами, позволяющими обеспечить беспрепятственный доступ инвалидов, включая инвалидов, использующих кресла-коляски.
3. При ином размещении помещений по высоте, должна быть обеспечена возможность получения Муниципальной услуги маломобильными группами населения.
4. Вход и выход из помещений оборудуются указателями.
5. Места для информирования, предназначенные для ознакомления Заявителей с информационными материалами, оборудуются информационными стендами.
6. Места для ожидания на подачу или получение документов оборудуются стульями, скамьями.
7. Места для заполнения заявления оборудуются стульями, столами (стойками) и обеспечиваются образцами заявлений, писчей бумагой и канцелярскими принадлежностями (шариковыми ручками).
8. Кабинеты для приема Заявителей должны быть оборудованы информационными табличками (вывесками) с указанием:
1) Номера кабинета;
2) Фамилии, имени, отчества и должности специалиста, осуществляющего предоставление Муниципальной услуги;
3) Рабочие места муниципальных служащих и/или специалистов МФЦ, предоставляющих Муниципальную услугу, оборудуются компьютерами и оргтехникой, позволяющими своевременно и в полном объеме получать справочную информацию по вопросам предоставления услуги и организовать предоставление Муниципальной услуги в полном объеме.
9) На каждой стоянке (остановке) транспортных средств, в том числе около объектов социальной, инженерной и транспортной инфраструктур (жилых, общественных и производственных зданий, строений и сооружений, включая те, в которых расположены физкультурно-спортивные организации, организации культуры и другие организации), мест отдыха выделяется не менее 10 процентов мест (но не менее одного места) для бесплатной парковки транспортных средств, управляемых инвалидами I, II групп, а также инвалидами III группы в порядке, установленном Правительством Российской Федерации, и транспортных средств, перевозящих таких инвалидов и (или) детей-инвалидов. На указанных транспортных средствах должен быть установлен опознавательный знак «Инвалид», выданный в порядке, установленном уполномоченным Правительством Российской Федерации федеральным органом исполнительной власти. Указанные места для парковки не должны занимать иные транспортные средства.

Приложение № 18
к Административному регламенту

Показатели доступности и качества Муниципальной услуги

Показателями доступности предоставления Муниципальной услуги являются:
1. Предоставление возможности получения Муниципальной услуги в электронной форме или в МФЦ;
2. Предоставление возможности получения информации о ходе Муниципальной услуги, в том числе с использованием информационно-коммуникационных технологий;
3. Транспортная доступность к местам предоставления Муниципальной услуги;
4. Обеспечение беспрепятственного доступа лицам с ограниченными возможностями передвижения к помещениям, в которых предоставляется Муниципальная услуга (в том числе наличие бесплатных парковочных мест для специальных автотранспортных средств инвалидов);
5. Соблюдение требований Административного регламента о порядке информирования о предоставлении Муниципальной услуги.

Показателями качества предоставления Муниципальной услуги являются:
1. Соблюдение сроков предоставления Муниципальной услуги;
2. Соблюдения установленного времени ожидания в очереди при подаче Заявления и при получении результата предоставления Муниципальной услуги;
3. Соотношение количества рассмотренных в срок Заявлений на предоставление Муниципальной услуги к общему количеству Заявлений, поступивших в связи с предоставлением Муниципальной услуги;
4. Своевременное направление уведомлений Заявителям о предоставлении или прекращении предоставления Муниципальной услуги;
5. Соотношение количества обоснованных жалоб граждан и организаций по вопросам качества и доступности предоставления Муниципальной услуги к общему количеству жалоб.

Приложение № 19
к Административному регламенту

Требования к обеспечению доступности Муниципальной услуги
для инвалидов и лиц с ограниченными возможностями здоровья

1. В соответствии с Постановлением Правительства Российской Федерации от 22.12.2012 № 1376 и Законом Московской области от 22.10.2009 № 121/2009-ОЗ, лицам с I и II группами инвалидности обеспечивается возможность получения Муниципальной услуги по месту их пребывания с предварительной записью по телефону в МФЦ.
2. При предоставлении Муниципальной услуги инвалидам с нарушениями функции слуха и инвалидам с нарушениями функций одновременно слуха и зрения должен быть обеспечен сурдоперевод или тифлосурдоперевод процесса предоставления Муниципальной услуги, либо организована работа автоматизированной системы сурдоперевода или тифлосурдоперевода, произведено консультирование по интересующим его вопросам указанным способом.
3. В помещениях, предназначенных для приема Заявителей, должно быть организовано отдельное окно (место приема), приспособленное для приема инвалидов со стойкими расстройствами зрения и слуха, а также опорно-двигательной функции.
4. В помещениях, предназначенных для приема Заявителей, обеспечивается дублирование необходимой для инвалидов звуковой и зрительной информации, а также надписей, знаков и иной текстовой и графической информации знаками, выполненными рельефно-точечным шрифтом Брайля, допуск сурдопереводчика, тифлосурдопереводчика и собаки-проводника.
5. По желанию Заявителя Заявление подготавливается работником МФЦ, текст Заявления зачитывается Заявителю, если он затрудняется это сделать самостоятельно.
6. Инвалидам, имеющим ограничения двигательной активности, препятствующие самостоятельному подписанию документов, предлагается обратиться к нотариусу для удостоверения подписи другого лица (рукоприкладчика), за инвалида.
7. Здание (помещение) МФЦ оборудуется информационной табличкой (вывеской), содержащей полное наименование МФЦ, а также информацию о режиме его работы.
8. Вход в здание (помещение) МФЦ и выход из него оборудуются соответствующими указателями с автономными источниками бесперебойного питания, а также лестницами с поручнями и пандусами для передвижения детских и инвалидных колясок в соответствии с требованиями Федерального закона от 30.12.2009 № 384-ФЗ «Технический регламент о безопасности зданий и сооружений».
9. Помещения МФЦ, предназначенные для работы с Заявителями, располагаются на нижних этажах здания и имеют отдельный вход. В случае расположения Министерства и МФЦ на втором этаже и выше, здание оснащается лифтом, эскалатором или иными автоматическими подъемными устройствами, в том числе для инвалидов.
10. В МФЦ организуется бесплатный туалет для посетителей, в том числе туалет, предназначенный для инвалидов.
11. Работниками МФЦ организуется работа по сопровождению инвалидов, имеющих стойкие расстройства функции зрения и самостоятельного передвижения, и оказание им помощи при обращении за Услугой и получения результата предоставления Муниципальной услуги; оказанию помощи инвалидам в преодолении барьеров, мешающих получению ими услуг наравне с другими.

Приложение № 20
к Административному регламенту

Перечень и содержание административных действий, составляющих административные процедуры

1. Прием (получение) и регистрация Заявления

Орган выполняющий процедуру/ используемая ИС	Административные действия	Предельный срок выполнения	Трудоемкость	Содержание действия
Комитет / РПГУ/в МФЦ посредством РПГУ, Модуль оказания услуг ЕИС ОУ	Поступление документов	Временные затраты отсутствуют	Временные затраты отсутствуют	Заявитель авторизуется на РПГУ в Единой системе идентификации и аутентификации (далее – ЕСИА), затем формирует Заявление с использованием специальной интерактивной формы в электронном виде. Заявитель может воспользоваться бесплатным доступом к РПГУ, обратившись в любой МФЦ на территории Московской области. Сформированное Заявление Заявитель распечатывает, подписывает, сканирует, прикрепляет, и отправляет вместе с электронными образами документов. Требования к документам в электронном виде установлены подразделом 21 Административного регламента. Заявление и прилагаемые документы поступают в интегрированную с РПГУ ЕИС ОУ (срок регистрации установлен пунктом 7 Административного регламента).

2. Прием (получение) и проверка представленных Заявителем документов и сведений и регистрация (отказ в регистрации) обращения

Орган выполняющий процедуру/ используемая ИС	Административные действия	Предельный срок выполнения	Трудоемкость	Содержание действия
Комитет/ ЕИС ОУ	Проверка заявления и документов	10 минут	10 минут	При поступлении документов поданных лично или через РПГУ работник Комитета, ответственный за прием и регистрацию Заявления о предоставлении Муниципальной услуги (далее – ответственное лицо): 1) устанавливает предмет обращения, а также полномочия представителя (если Заявление подано представителем лица, имеющего право на получение Муниципальной услуги); 2) проверяет правильность оформления Заявления, комплектность представленных документов, необходимых для предоставления Муниципальной услуги, и соответствие их установленным Административным регламентом требованиям (подразделы 10 и 13 настоящего Административного регламента, Приложение № 17 к настоящему Административному регламенту).
	Регистрация или отказ в регистрации обращения	5 минут	5 минут	При отсутствии оснований для отказа осуществляет регистрацию Заявления в ЕИС ОУ. Зарегистрированное Заявление и представленные документы в электронном виде в автоматическом режиме посредством ЕИС ОУ поступают в профильные подразделения ЕИС ОУ. При наличии оснований для отказа в приеме Заявления на предоставление Муниципальной услуги, оформляет уведомление об отказе в приеме Заявления и направляет его в Личный кабинет Заявителя; Информация с регистрационным номером и датой регистрации документов либо уведомление об отказе в приеме документов автоматически направляется в Личный кабинет Заявителя и на его эл. почту в случае указания в Заявлении.

3. Анализ документов и информации. Подготовка согласия, содержащего обязательные технические требования и условия или решения об отказе в предоставлении Муниципальной услуги. Формирование результата предоставления Муниципальной услуги, за исключением согласия на присоединения дорожного сервиса (общий срок процедуры не превышает – 20 календарных дней).

Орган выполняющий процедуру/ используемая ИС	Административные действия	Предельный срок выполнения	Трудоемкость	Содержание действия
Комитет	Поступление заявления в ЕИС ОУ	1 рабочий день (Ответ на запрос: 5 рабочих дней)	10 минут	Ответственный сотрудник открывает в ИС карточку по подготовке согласия по Заявлению о предоставлении Муниципальной услуги
Комитет	Формирование межведомственных запросов		30 минут	Сотрудник формирует и направляет межведомственные запросы о предоставлении информации.
Комитет	Анализ ответов, полученных по межведомственному взаимодействию	2 рабочих дня	30 минут	Ответственный сотрудник проводит анализ документов (информации), полученных в результате межведомственного взаимодействия.
Комитет	Проверка сведений, содержащихся в принятых от Заявителя документах			Ответственный сотрудник осуществляет проверку сведений, содержащихся в принятых от Заявителя документах на соответствие: сведениям, полученным по межведомственным запросам;
Комитет	Формирование проекта отказа	3 рабочих дня	30 минут	Ответственный сотрудник при наличии причин для отказа в предоставлении Муниципальной услуги подготавливает проект отказа, согласовывает его с Председателем Комитета и направляет его в Министерство транспорта и дорожной инфраструктуры Московской области для рассмотрения.
Комитет	Формирование проекта согласия, содержащего обязательные технические требования и условия	3 рабочих дня	30 минут	В случае отсутствия оснований для отказа п. 13 настоящего Административного регламента, ответственный сотрудник формирует проект согласия осуществляет согласование с Председателем Комитета по благоустройству, дорожному хозяйству и транспорту Администрации Городского округа Подольск и направляет его в Министерство транспорта и дорожной инфраструктуры Московской области.
Комитет / Министерство транспорта и дорожной инфраструктуры Московской области	Рассмотрение проекта согласия/отказа, содержащего обязательные технические требования и условия	2 рабочих дня	3 часа	Комитет формирует проектпр согласия/отказа, направляет в Министерство транспорта и дорожной инфраструктуры Московской области через Модуль оказания услуг. Министерство транспорта и дорожной инфраструктуры Московской области рассматривают и принимают решения по Проектам ответов, отражают замечания или их отсутствие в Модуле оказания услуг.
Министерство транспорта и дорожной инфраструктуры Московской области	Согласование проектов согласий, содержащих обязательные технические требования и условия/проектов отказов	1 рабочий день	15 минут	Ответственный сотрудник Министерства транспорта и дорожной инфраструктуры Московской области обеспечивает согласование в Модуль ОУ представленных материалов и информирует Комитет
Комитет	Корректировка проекта согласия, содержащего обязательные технические требования и условия / проекта отказа	1 рабочий день	30 минут	При внесении изменений в проект согласия, содержащего обязательные технические требования и условия / проекта отказа ответственный сотрудник Комитета корректирует проект согласия, содержащего обязательные технические требования и условия / проекта отказа
Комитет	Подписание проекта согласия, содержащего обязательные технические требования и условия / проекта отказа	1 рабочий день	30 минут	В случае отсутствия замечаний к проекту согласия, содержащего обязательные технические требования и условия / проекту отказа - ответственное должностное лицо Комитета подписывает проект отказа в предоставлении Муниципальной услуги, проект согласия содержащего обязательные технические требования и условия, а также в случае согласия на устройство коммуникаций - договор
Комитет	Фиксирование результата Муниципальной услуги	В день подписания результата	10 минут	В день подписания проекта согласия, содержащего обязательные технические требования и условия / проекта отказа результат предоставления Муниципальной услуги фиксируется в ЕИС ОУ и в ИСОГД МО.

3.1. Анализ документов и информации. Подготовка согласия, содержащего обязательные технические требования и условия, или решения об отказе в предоставлении Муниципальной услуги. Формирование результата предоставления Муниципальной услуги только для получения согласия на присоединение дорожного сервиса (общий срок процедуры не превышает – 21 календарный день).

Орган выполняющий процедуру/ используемая ИС	Административные действия	Предельный срок выполнения	Трудоемкость	Содержание действия
Комитет	Поступление заявления в ЕИС ОУ	1 рабочий день (Ответ на запрос: 5 рабочих дней)	10 минут	Ответственный сотрудник Комитета открывает в ИС карточку по подготовке согласия по заявлению о предоставлении Муниципальной услуги
Комитет	Формирование межведомственных запросов		30 минут	Сотрудник Комитета формирует и направляет межведомственные запросы о предоставлении информации.
Комитет	Анализ ответов, полученных по межведомственному взаимодействию	2 рабочих дня	30 минут	Ответственный сотрудник Комитета проводит анализ документов (информации), полученных в результате межведомственного взаимодействия.
Комитет	Проверка сведений, содержащихся в принятых от Заявителя документах			Ответственный сотрудник Комитета осуществляет проверку сведений, содержащихся в принятых от Заявителя документах на соответствие: сведениям, полученным по межведомственным запросам;
Комитет	Формирование проекта отказа	3 рабочих дня	30 минут	Ответственный сотрудник Комитета при наличии причин для отказа в предоставлении Муниципальной услуги подготавливает проект отказа, согласовывает его с Председателем Комитета и направляет его в Министерство транспорта и дорожной инфраструктуры Московской области для рассмотрения.
Комитет	Формирование проекта согласия, содержащего обязательные технические требования и условия	3 рабочих дня	30 минут	В случае отсутствия оснований для отказа п.13 настоящего Административного регламента, ответственный сотрудник Комитета формирует проект согласия осуществляет согласование с Председателем Комитета по благоустройству, дорожному хозяйству и транспорту и направляет его в Министерство транспорта и дорожной инфраструктуры Московской области.
Комитет	Формирование проекта согласия на присоединение (примыкание) к автомобильной дороге объекта дорожного сервиса, содержащее обязательные технические требования и условия и расчет платы за присоединение (примыкания) к автомобильной дороге объекта дорожного сервиса	3 рабочих дня	30 минут	Ответственный сотрудник Комитета при отсутствии причин, препятствующих выдаче согласия, содержащего обязательные технические требования и условия, на присоединение (примыкание) к автомобильной дороге объекта дорожного сервиса формирует проект согласия, расчет платы за присоединение (примыкания) к автомобильной дороге объекта дорожного сервиса осуществляет согласование с Председателем Комитета и направляет его в Министерство транспорта и дорожной инфраструктуры Московской области.
Комитет / Министерство транспорта и дорожной инфраструктуры Московской области	Рассмотрение проекта согласия/отказа, содержащего обязательные технические требования и условия	2 рабочих дня	3 часа	Комитет формирует проект согласия/отказа, направляет в Министерство транспорта и дорожной инфраструктуры Московской области через Модуль оказания услуг. Министерство транспорта и дорожной инфраструктуры Московской области рассматривают и принимают решения по Проектам ответов, отражают замечания или их отсутствие в Модуле оказания услуг.
Министерство транспорта и дорожной инфраструктуры Московской области	Согласование проектов согласий, содержащих обязательные технические требования и условия/проектов отказов	1 рабочий день	15 минут	Ответственный сотрудник Министерства транспорта и дорожной инфраструктуры Московской области обеспечивает согласование в Модуль ОУ представленных материалов и информирует Комитет
Комитет	Корректировка проекта согласия, содержащего обязательные технические требования и условия / проекта отказа	1 рабочий день	30 минут	При внесении изменений в проект согласия, содержащего обязательные технические требования и условия / проекта отказа ответственный сотрудник Комитета корректирует проект согласия, содержащего обязательные технические требования и условия / проекта отказа
Комитет	Расчет платы за присоединение (примыкания) к автомобильной дороге объекта дорожного сервиса	В день получения протокола	30 минут	В день получения согласования Министерства транспорта и дорожной инфраструктуры Московской области расчет платы за присоединение (примыкания) к автомобильной дороге объекта дорожного сервиса фиксируется в ЕИС ОУ и в ИСОГД МО.
Комитет	Информирование о расчете платы	В день получения протокола	10 минут	Информация о расчете платы за присоединение (примыкания) к автомобильной дороге объекта дорожного сервиса поступает через РПГУ в личный кабинет Заявителя в течение этого же рабочего дня.
Заявитель или уполномоченное лицо	Оплата услуги	30 календарных дней	30 минут	Заявитель (представитель Заявителя) оплачивает счет на оформление согласия по присоединению объектов дорожного сервиса к автомобильным дорогам в срок до 30 календарных дней с момента направления уведомления о необходимости оплаты в личный кабинет Заявителя (представителя Заявителя) на РПГУ. В случае отсутствия в указанный срок информации об оплате в ГИС ГМП результат предоставления Муниципальной услуги аннулируется.
Комитет	Подтверждение оплаты	2 рабочих дня	30 минут	Сотрудник Комитета, проверяет поступление оплаты в ГИС ГМП.
Комитет	Подписание проекта согласия, содержащего обязательные технические требования и условия / проекта отказа	2 рабочих дня	30 минут	В случае отсутствия замечаний к проекту согласия, содержащего обязательные технические требования и условия / проекту отказа - сотрудник Комитета подписывает проект отказа в предоставлении Муниципальной услуги, проект согласия, содержащего обязательные технические требования и условия, а также в случае согласия на устройство коммуникаций - договор
Комитет		В день подписания результата		В день подписания проекта согласия, содержащего обязательные технические требования и условия / проекта отказа результат предоставления Муниципальной услуги фиксируется в ЕИС ОУ и в ИСОГД МО.

4. Информирование Заявителя о результате предоставления Муниципальной услуги. Выдача (направление) Заявителю результата предоставления Муниципальной услуги.

Орган выполняющий процедуру/ используемая ИС	Административные действия	Предельный срок выполнения	Трудоемкость	Содержание действия
Комитет, МФЦ/ИС, АИС МФЦ, РПГУ	Информирование, выдача (направление) результата предоставления Муниципальной услуги Заявителю	1 рабочий день (срок информирования; не включает срок, необходимый для личного прибытия Заявителя в МФЦ	15 минут	Информация о результате предоставления Муниципальной услуги: В случае предоставления результата оказания муниципальной услуги в виде электронного документа результат оказания муниципальной услуги после подписания ЭП уполномоченного лица и его регистрации направляется в личный кабинет Заявителя, о чем он дополнительно информируется посредством сообщений на телефон или электронную почту. Если Заявитель выбрал получить на бумажном носителе в МФЦ, то информация автоматически поступает в АИС МФЦ. Результат предоставления Муниципальной услуги на бумажном носителе получается работником МФЦ в Комитете в течение 5 рабочих дней со дня поступления информации о результате предоставления Муниципальной услуги в АИС МФЦ. При прибытии Заявителя работник МФЦ проверяет личность Заявителя, полномочия представителя (если результат получает представитель лица, имеющего право на получение Муниципальной услуги) в соответствии с требованиями к данным документам, изложенным в приложении № 17 к настоящему Административному регламенту. Результат предоставления Муниципальной услуги поступает в АИС МФЦ в день регистрации в ЕИС ОУ. После установления личности Заявителя работник МФЦ распечатывает результат оказания Муниципальной услуги, заверяет его и выдает под роспись Заявителю (отказ в оказании услуги в одном экземпляре; согласие, содержащее обязательные технические требования и условия), информация о чем отражается в АИС МФЦ. При получении договора в МФЦ Заявитель или Представитель Заявителя, уполномоченный на подписание договора, подписывает оба экземпляра договора в присутствии сотрудника МФЦ в день получения результатов предоставления Муниципальной услуги. Один экземпляр договора выдается Заявителю (Представителю Заявителя), второй направляется из МФЦ в Комитет. В случае если представитель заявителя не уполномочен на подписание договора, либо Заявителю необходимо более детально изучить договор, то выдается только договор, который должен быть подписан в течение 5 рабочих дней и представлен в МФЦ. Оригинал договора направляется в Комитет в течение 30 дней. В случае отсутствия подписанного договора в течение 5 рабочих дней специалистами Комитета составляется уведомление об аннулировании по форме Приложения 16 к настоящему Административному регламенту, которое также направляется в личный кабинет. МФЦ возвращает в Комитет полученные ранее результаты предоставления услуги на бумажном носителе в течение 30 рабочих ней.
Комитет, МФЦ/ИС, АИС МФЦ, РПГУ	Информирование, выдача (направление) результата предоставления Муниципальной услуги по выдаче согласия на присоединение (примыкание) объектов дорожного сервиса, содержащего обязательные технические требования и условия Заявителю	1 рабочий день (срок информирования; не включает срок, необходимый для личного прибытия Заявителя в МФЦ или направления почтовым отправлением)	15 минут	Информация о результате предоставления Муниципальной услуги поступает в АИС МФЦ в день регистрации в ЕИС ОУ. Результат предоставления Муниципальной услуги на бумажном носителе получается работником МФЦ в Комитете в течение 5 рабочих дней со дня поступления информации о результате предоставления Муниципальной услуги в Модуль МФЦ ЕИСОУ МО. При прибытии Заявителя работник МФЦ проверяет личность Заявителя, полномочия представителя (если результат получает представитель лица, имеющего право на получение Муниципальной услуги) в соответствии с требованиями к данным документам, изложенным в приложении № 17 к настоящему Административному регламенту. В случае предоставления результата оказания муниципальной услуги в виде электронного документа результат оказания муниципальной услуги после подписания ЭП уполномоченного лица и его регистрации направляется в личный кабинет Заявителя, после подтверждения оплаты присоединения (примыкания) к автомобильной дороге объекта дорожного сервиса, о чем он дополнительно информируется посредством сообщений на телефон или электронную почту.

5.Размещение согласия, содержащего обязательные технические требования и условия в ИСОГД и направление Заявителю постоянного номера ИСОГД

Орган выполняющий процедуру/ используемая ИС	Административные действия	Предельный срок выполнения	Трудоемкость	Содержание действия
Комитет /Модуль ЕИС ОУ	Передача согласия, содержащего обязательные технические требования и условия в ИСОГД МО	1 минута	1 минута	Уполномоченный сотрудник Комитета после регистрации результата оказания муниципальной услуги согласия, содержащего обязательные технические требования и условия, направляет его в ИСОГД МО
Комитет / ИСОГД МО,	Внесение сведений в ИСОГД МО и присвоение постоянного регистрационного номера	5 рабочих дней	30 минут	Уполномоченный сотрудник Комитета вносит сведения в ИСОГД МО, присваивает им постоянный регистрационный номер ИСОГД МО и автоматически передает его в ЕИС ОУ
Комитет / ЕИС ОУ, РПГГУ	Предоставление сведений Заявителю	1 минута	1 минута	Постоянный регистрационный номер ИСОГД МО из ЕИС ОУ передается в Личный кабинет Заявителя по номеру заявки

Приложение № 21
к Административному регламенту

Блок-схема предоставления муниципальной услуги за исключение согласия на присоединение дорожного сервиса

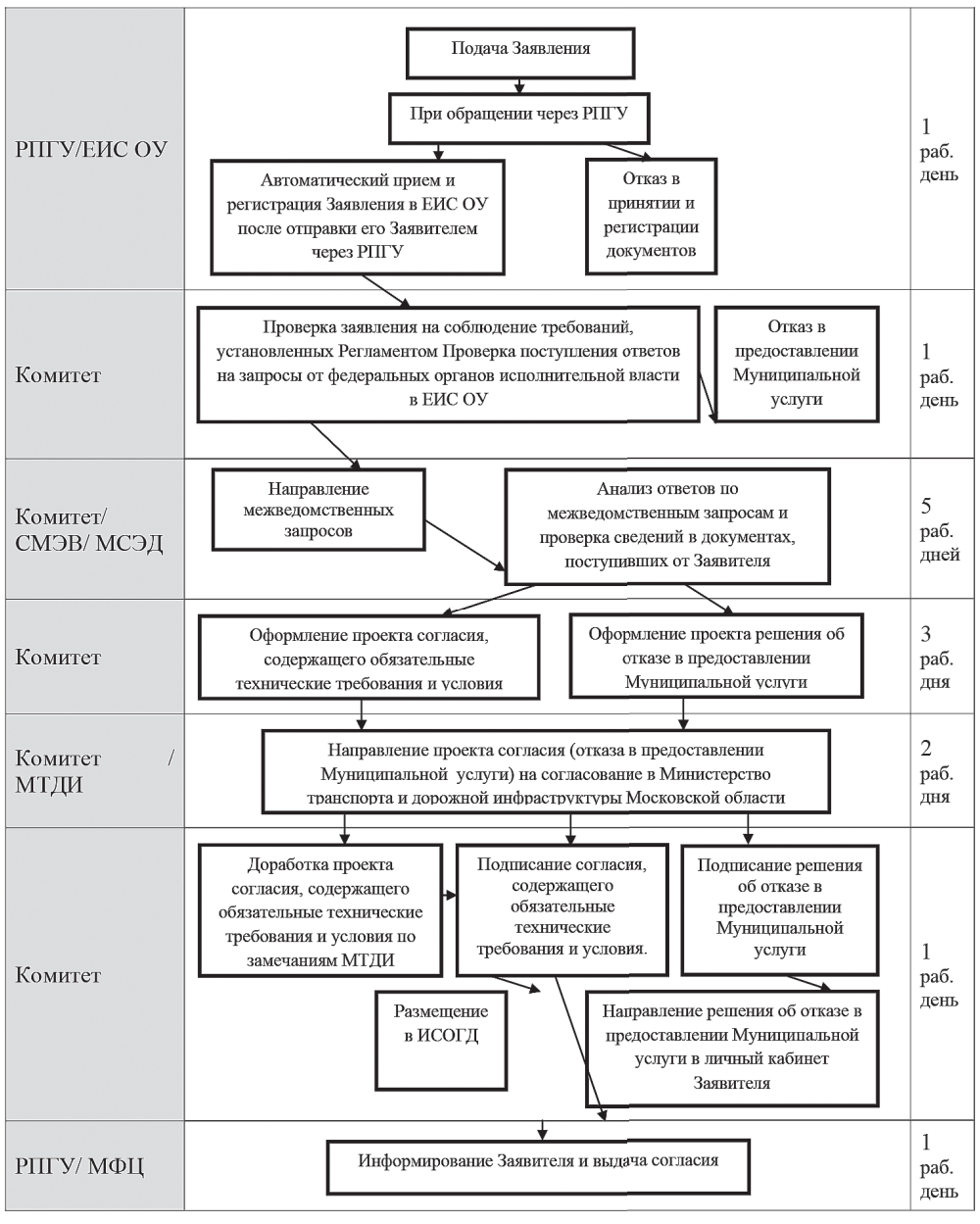

Блок-схема Предоставления муниципальной услуги на согласие присоединения дорожного сервиса

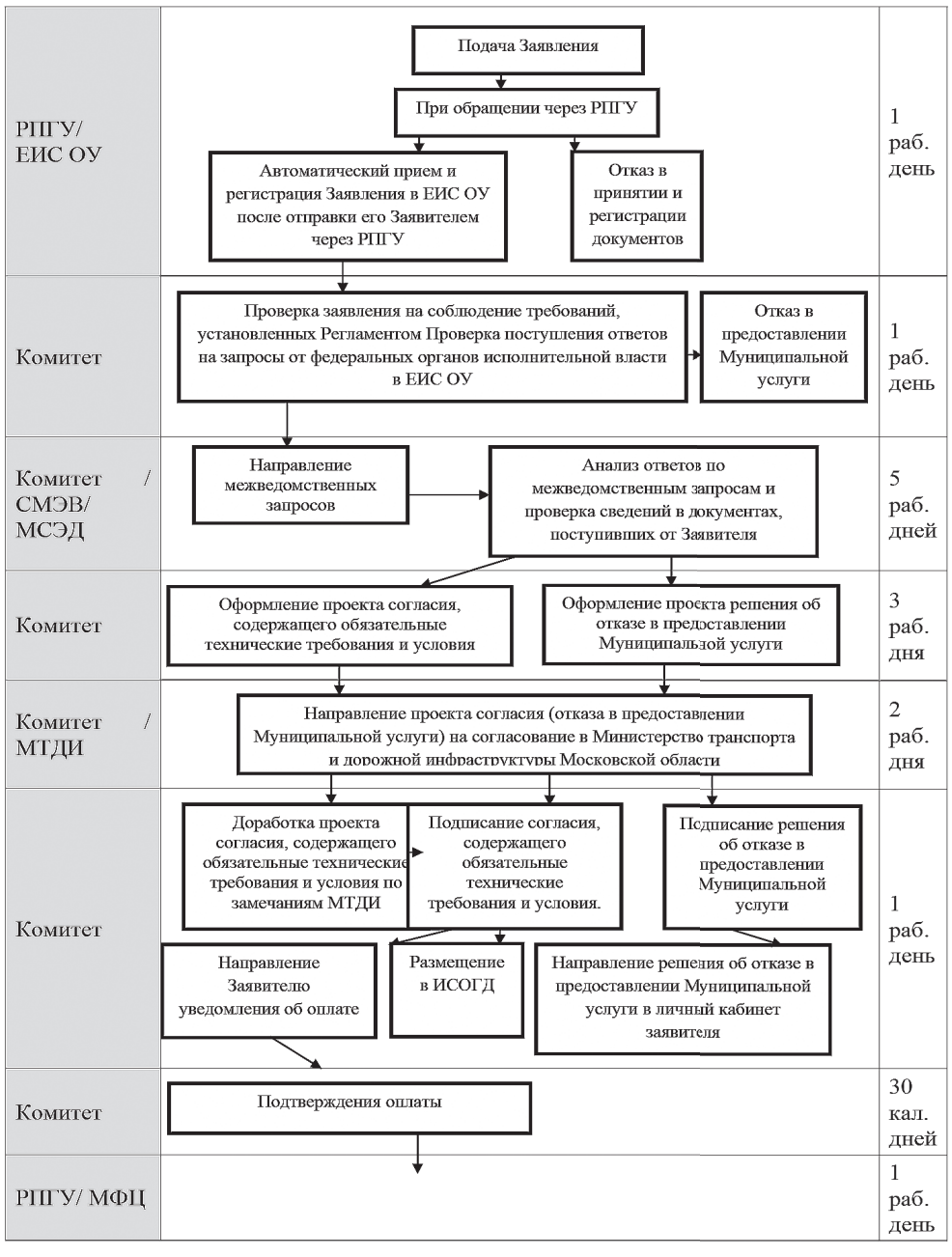

Администрация Городского округа Подольск
ПОСТАНОВЛЕНИЕ
14.10.2019 № 1415-П
Городской округ Подольск, Московская область

Об утверждении Прейскуранта платных образовательных услуг, оказываемых МДОУ детский сад №42 «Чебурашка»

В соответствии с Федеральным законом от 06.10.2003 № 131-ФЗ «Об общих принципах организации местного самоуправления в Российской Федерации», руководствуясь Уставом муниципального образования «Городской округ Подольск Московской области», в связи с обращением муниципального дошкольного образовательного учреждения детский сад №42 «Чебурашка» (далее – МДОУ детский сад №42 «Чебурашка») Администрация Городского округа Подольск

ПОСТАНОВЛЯЕТ:

1. Утвердить Прейскурант платных образовательных услуг, оказываемых МДОУ детский сад №42 «Чебурашка» (прилагается).

2. Признать утратившими силу:

- постановление Главы Городского округа Подольск от 23.11.2016 № 2657-П «Об утверждении Прейскуранта платных образовательных услуг, оказываемых МДОУ детский сад №42 «Чебурашка»;

- постановление Администрации Городского округа Подольск от 14.08.2017 № 1182-П «Об утверждении Прейскуранта платных образовательных услуг, оказываемых МДОУ детский сад комбинированного вида № 14».

3. Информационно-аналитическому управлению Администрации Городского округа Подольск (Сударикова А.Н.) обеспечить опубликование настоящего постановления в средствах массовой информации и размещение его в сети Интернет на официальном сайте Администрации Городского округа Подольск.

4. Контроль за выполнением настоящего постановления возложить на первого заместителя Главы Администрации Чуба В.В., первого заместителя Главы Администрации Щепетева Э.Н.

Глава Городского округа Подольск **Н.И. Пестов**

УТВЕРЖДЕН
постановлением Администрации Городского округа Подольск
от 14.10.2019 № 1415-П

Прейскурант платных образовательных услуг, оказываемых МДОУ детский сад №42 «Чебурашка»

№ п/п	Наименование платных образовательных услуг	Наименование образовательной программы	Цена за занятие* на 1 чел. (руб.)	Количество занятий в месяц	Оплата в месяц на 1 чел. (руб.)
1.	Кружок	«Мир открытий» (конструирование и техническое моделирование)	125,00	8	1 000,00
2.	Кружок	«Мир открытий» (занимательное естествознание)	125,00	8	1 000,00
3.	Кружок	«Мир открытий» (занимательная математика)	125,00	8	1 000,00
4.	Кружок	«Радуга» (нетрадиционные техники рисования)	125,00	8	1 000,00

5.	Кружок	«Радуга» (ритмика)	125,00	8	1 000,00
6.	Кружок	«Играем в театр»	125,00	8	1 000,00
7.	Кружок	«Волшебный мир слов» (занимательная грамматика)	125,00	8	1 000,00
8.	Кружок	«Спортивный калейдоскоп» (фитнес)	125,00	8	1 000,00
9.	Кружок	«Готовимся к школе»	125,00	8	1 000,00

Примечание:
* Продолжительность занятий соответствует действующим Санитарно-эпидемиологическим требованиям к устройству, содержанию и организации режима работы дошкольных образовательных учреждений.

Администрация Городского округа Подольск
ПОСТАНОВЛЕНИЕ
14.10.2019 № 1414-П
Городской округ Подольск, Московская область

О внесении изменений в постановление Администрации Городского округа Подольск от 12.07.2019 № 899-П

В соответствии с Федеральным законом от 06.10.2003 № 131-ФЗ «Об общих принципах организации местного самоуправления в Российской Федерации», руководствуясь Уставом муниципального образования «Городской округ Подольск Московской области», в связи с обращением Муниципального учреждения культуры «Дворец культуры «Октябрь» (далее – МУК «ДК «Октябрь») Администрация Городского округа Подольск
ПОСТАНОВЛЯЕТ:
1. Внести изменения в постановление Администрации Городского округа Подольск от 12.07.2019 № 899-П «Об утверждении Прейскурантов платных услуг, оказываемых МУК «ДК «Октябрь» (далее – постановление), изложив приложение № 2 к постановлению в новой редакции (приложение).
2. Информационно-аналитическому управлению Администрации Городского округа Подольск (Сударикова А.Н.) обеспечить опубликование настоящего постановления в средствах массовой информации и размещение его в сети Интернет на официальном сайте Администрации Городского округа Подольск.
3. Контроль за выполнением настоящего постановления возложить на первого заместителя Главы Администрации Щепетева Э.Н., первого заместителя Главы Администрации Чуба В.В.
Глава Городского округа Подольск Н.И. Пестов

Приложение
к постановлению Администрации Городского округа Подольск
от 14.10.2019 № 1414-П

Прейскурант платных услуг, оказываемых
Муниципальным учреждением культуры «Дворец культуры «Октябрь»

№ п/п	Наименование услуг	Единица измерения	Тарифы на 1 чел., рублей
	I Проведение занятий в творческих коллективах и секциях		
1.	**Танцевальное направление:**		
1.1.	Проведение занятий в коллективе восточного танца «Карима»:		
1.1.2.	Группа «Старт» (для начинающих)	8 занятий по 60 мин.	2 200,00
		4 занятия по 60 мин.	1 100,00
1.1.1.	Группа «База»	8 занятий по 60 мин.	2 800,00
		4 занятия по 60 мин.	1 400,00
1.2.	Проведение занятий в центре танцевального спорта «Славянская слобода»:	1 занятие по 45 мин.	700,00
		8 занятий по 45 мин.	4000,00
2.	**Проведение занятий в кружках иностранного языка:**		
2.1.	Проведение занятий в кружке английского языка для школьников и психологическое консультирование	8 занятий по 60 мин.	5 000,00
3.	**Спортивное направление:**		
3.1.	Проведение занятий в секции по хатха-йоге	4 занятия по 60 мин.	3 500,00
		8 занятий по 60 мин.	4 500,00
		12 занятий по 60 мин.	5 500,00
4.	**Музыкальное направление:**		
4.1.	Проведение занятий в образцовом коллективе «Музыкально-хоровая студия «Радуга»:		
4.1.1.	проведение занятий 1-7 классы:		2 500,00
	хор	8 занятий по 90 мин.	
	фортепиано	8 занятий по 45 мин.	
	сольфеджио	4 занятия по 45 мин.	
4.1.2.	хор	8 занятий по 90 мин.	2 000,00
	общее фортепиано	4 занятия по 45 мин.	
	сольфеджио	4 занятия по 45 мин.	
4.1.3.	вокал	8 занятий по 45 мин.	4 000,00
	хор	4 занятия по 90 мин.	
	сольфеджио	4 занятия по 45 мин.	
4.1.4.	вокал	4 занятия по 45 мин.	2 000,00
	хор	4 занятия по 90 мин.	
	сольфеджио	4 занятия по 45 мин.	
4.1.5.	вокальный ансамбль	4 занятия по 90 мин.	2 000,00
	хор	8 занятий по 90 мин.	
	сольфеджио	4 занятия по 45 мин.	
4.1.6.	гитара	8 занятий по 45 мин.	3 300,00
	хор	4 занятия по 45 мин.	
	сольфеджио	4 занятия по 45 мин.	
4.1.7.	гитара	4 занятия по 45 мин.	2 150,00
	хор	4 занятия по 45 мин.	
	сольфеджио	4 занятия по 45 мин.	
4.1.8.	Мастер – класс по эстрадному, академическому вокалу	1 занятие по 45 мин.	1 200,00
4.1.9.	Услуга концертмейстера	4 занятия по 20 мин.	1 000,00
4.2.	Коллектив этнических барабанов «Максум»	8 занятий по 90 мин.	2 500,00
		4 занятия по 90 мин.	1 500,00
		1 занятие по 60 мин.	500,00
4.3.	Проведение занятий по классу гитары для взрослых	8 занятий по 45 мин.	3 300,00
		4 занятия по 45 мин.	2 150,00
4.4.	Проведение занятий по классу фортепиано для взрослых	8 занятий по 45 мин.	3 000,00
		4 занятия по 45 мин.	2 000,00
4.5.	Проведение занятий в вокальном коллективе для взрослых		
4.5.1.	Мастер-класс по академическому вокалу (активное участие)	1 занятие по 45 мин.	1 200,00
4.5.2.	Мастер-класс по академическому вокалу (пассивное участие)	1 занятие по 45 мин.	500,00
4.5.3.	Проведение индивидуальных занятий	4 занятия по 45 мин.	2 500,00
4.6.	Проведение занятий по эстрадному вокалу для взрослых	8 занятий по 45 мин.	4 000,00
		1 занятие по 45 мин.	600,00
5.	**Художественное направление:**		
5.1.	Проведение занятий в образцовом коллективе «Изо-студия «Колорит»:		
5.1.1.	Младшая группа	4 занятия по 45 мин.	1 200,00
5.1.2.	Подростковая группа	8 занятий по 90 мин.	2 500,00
5.1.3.	Старшая группа	4 занятия по 180 мин.	3 000,00
	Индивидуальные занятия		
5.1.4.	Младшая группа	1 занятие по 45 мин.	500,00
5.1.5.	Подростковая группа	1 занятие по 90 мин.	1 000,00
5.1.6.	Старшая группа	1 занятие по 60 мин.	1 200,00
5.1.7.	Проведение занятий на курсах в образцовом коллективе «Изостудия «Колорит»: - «От простого к сложному» - «Подготовка в вуз» - «Секреты акварели» -»Живопись маслом» - «Рисуем портрет»	1 занятие по 60 мин.	750,00
		4 занятия по 120 мин.	6 000,00
5.2.	Проведение занятий в изо-студии «Вдохновение»:		
5.2.1.	Группа «Малышок»	4 занятия по 45 мин.	3 000,00
5.2.2.	Младшая группа	8 занятий по 60 мин.	3 000,00
5.2.3.	Подростковая группа	8 занятий по 60 мин.	3 000,00
5.2.4.	Старшая группа	16 занятий по 60 мин.	5 000,00
5.2.5.	Взрослая группа	4 занятия по 90 мин.	5 000,00
		1 занятие по 60 мин.	1 200,00
5.2.6.	Индивидуальные занятия	1 занятие по 60 мин.	1 000,00
5.2.7.	Индивидуальные занятия по подготовке в вуз	1 занятие по 60 мин.	1 500,00
5.2.8.	Творческие занятия по курсам: «Валяние» «Изготовление сувениров»	4 занятия по 90 мин.	2 800,00
5.2.9.	Школа современного дизайна (от 10 лет и старше)	8 занятий по 90 мин.	5 000,00
6.	**Театральное направление:**		
6.1.	Проведение занятий в Театре юного актера	8 занятий по 45 мин.	2 200,00
6.2.	Проведение занятий в театральной студии «Вечерний звон»:		
6.2.1.	актёрское мастерство	8 занятий по 90 мин.	2 200,00
	сценическая речь	4 занятия по 45 мин.	
	хор-класс	4 занятия по 45мин.	
6.2.2.	группа «Театральный дошколёнок»	8 занятий по 45 мин.	2 000,00
7.	**Цирковое направление:**		
7.1.	Проведение занятий в цирковом коллективе «Браво»	8 занятий по 90 мин.	2 500,00
	II Проведение специальных занятий по программам		
1.	**Танцевальное направление:**		
1.1.	Проведение занятий в детском ансамбле танца	12 занятий по 90 мин.	1 400,00
2.	**Музыкальное направление:**		
2.1.	Проведение занятий в образцовом коллективе «Музыкально-хоровая студия «Радуга»:		
2.1.1.	Младший хор	8 занятий по 45 мин.	1 100,00
2.1.2.	Старший хор хор сольфеджио	8 занятий по 90 мин. 4 занятия по 45 мин.	1 300,00
2.1.3.	проведение занятий (1-7 классы):		1 500,00
	хор	8 занятий по 90 мин.	
	фортепиано	8 занятий по 45 мин.	
	сольфеджио	4 занятия по 45 мин.	
2.1.4.	хор	8 занятий по 90 мин.	1 200,00
	общее фортепиано	4 занятия по 45 мин.	
	сольфеджио	4 занятия по 45 мин.	
2.1.5.	вокальный ансамбль	4 занятия по 90 мин.	1 500,00
	хор	8 занятий по 90 мин.	
	сольфеджио	4 занятия по 45 мин.	
2.1.6.	вокал	8 занятий по 45 мин.	2 500,00
	хор	4 занятия по 90 мин.	
	сольфеджио	4 занятия по 45 мин.	
2.1.7.	вокал	4 занятия по 45 мин.	1 600,00
	хор	4 занятия по 90 мин.	
	сольфеджио	4 занятия по 45 мин.	
2.1.8.	гитара	8 занятий по 45 мин.	2 400,00
	хор	4 занятия по 90 мин.	
	сольфеджио	4 занятия по 45 мин.	
2.1.9.	гитара	4 занятия по 45 мин.	1 550,00
	хор	4 занятия по 90 мин.	
	сольфеджио	4 занятия по 45 мин.	
3.	**Театральное направление:**		
3.1.	Проведение занятий в образцовом коллективе «Театральный коллектив «Свеча»	8 занятий по 90 мин.	1 200,00
3.2.	Проведение занятий в театральной студии «Вечерний звон»:		
3.2.1.	актёрское мастерство	8 занятий по 90 мин.	1 100,00
	сценическая речь	4 занятия по 45 мин.	
	хор-класс	4 занятия по 45 мин.	
4.	**Декоративно-прикладное направление:**		
4.1.	Проведение занятий в студии декоративно-прикладного искусства «Пчёлка»:		
4.1.1.	Младшая группа	4 занятия по 45 мин.	500,00
4.1.2.	Подростковая группа	4 занятия по 60 мин.	500,00
4.1.3.	Старшая группа	4 занятия по 60 мин.	500,00
4.2.	Проведение занятий в студии декоративно-прикладного искусства «Вдохновение»:		
4.2.1.	воспитанники СДПИ «Вдохновение»	4 занятия по 90 мин.	1 100,00
4.2.2.	воспитанники изо-студии «Вдохновение»	4 занятия по 90 мин.	550,00
5.	**Цирковое направление:**		
5.1.	Проведение занятий в цирковом коллективе «Браво»	8 занятий по 90 мин.	1 000,00

Администрация Городского округа Подольск
ПОСТАНОВЛЕНИЕ
14.10.2019 № 1413-П
Городской округ Подольск, Московская область

О внесении изменений в постановление Администрации Городского округа Подольск от 04.06.2019 № 659-П

В соответствии с Жилищным кодексом Российской Федерации, Федеральным законом от 06.10.2003 № 131-ФЗ «Об общих принципах организации местного самоуправления в Российской Федерации», руководствуясь Уставом муниципального образования «Городской округ Подольск Московской области», Администрация Городского округа Подольск
ПОСТАНОВЛЯЕТ:
1. Внести изменения в постановление Администрации Городского округа Подольск от 04.06.2019 № 659-П «Об установлении размера платы за содержание жилого помещения» (далее - постановление):
1.1. дополнить приложение № 1 к постановлению пунктом 20 (приложение);
1.2. дополнить примечание «**» в приложении № 1 к постановлению словами: «Дополнительно в размер платы за содержание жилого помещения включаются затраты на техническое обслуживание подъемных платформ для инвалидов в размере 0,69 руб./кв.м в мес. общей площади жилого помещения, с учетом НДС, при оказании данной услуги».
2. Информационно-аналитическому управлению Администрации Городского округа Подольск (Сударикова А.Н.) обеспечить опубликование настоящего постановления в средствах массовой информации и размещение его в сети Интернет на официальном сайте Администрации Городского округа Подольск.
3. Контроль за выполнением настоящего постановления возложить на первого заместителя Главы Администрации Щепетева Э.Н., заместителя Главы Администрации по жилищно-коммунальному комплексу Лукьяненко В.О.
Глава Городского округа Подольск Н.И. Пестов

Приложение
к постановлению Администрации Городского округа Подольск
от 14.10.2019 № 1413-П

Размер платы за содержание жилого помещения для нанимателей жилых помещений по договору социального найма или договорам найма жилых помещений государственного или муниципального жилищного фонда, и собственников помещений, которые не приняли на общем собрании решение об установлении размера платы за содержание жилого помещения на территории Городского округа Подольск*

№ п./п.	Жилищный фонд по видам благоустройства	Размер платы за содержание жилого помещения, руб./кв.м в мес. общей площади жилого помещения, с учетом НДС **		
		МКД с централизованным холодным и горячим водоснабжением, водоотведением		МКД с централизованным холодным водоснабжением, водоотведением
		МКД от 1 до 9 этажа (включительно)	МКД от 10 этажа и выше, разноуровневые дома	
20.	**Многоквартирные дома оборудованные ИТП, системой пожарной сигнализации и дымоудаления, имеющие все виды благоустройства, без лифта и мусоропровода**			
	в том числе:			
	Плата за содержание жилого помещения, в том числе	30,46	30,46	30,46
	услуги и работы по содержанию общего имущества	25,52	25,52	25,52

	текущий ремонт подъездов	2,79	2,79	2,79
	услуги расчетно-кассового центра	1,42	1,42	1,42
	организация приема и передачи в органы рег.учета документов для регистрации и снятия с рег. учета граждан РФ по месту пребывания и по месту жительства в пределах РФ	0,41	0,41	0,41
	организация и содержание системы диспетчерского контроля и обеспечение диспетчерской связи	0,32	0,32	0,32
	Плата за коммунальные ресурсы в целях содержания общего имущества, в том числе:***	0,70	0,64	0,69
	горячее водоснабжение в целях содержания общего имущества ***	0,28	0,23	0,28
	холодное водоснабжение в целях содержания общего имущества ***	0,04	0,03	0,03
	электроснабжение в целях содержания общего имущества ***	0,38	0,38	0,38

Администрация Городского округа Подольск
ПОСТАНОВЛЕНИЕ
14.10.2019 № 1411-П
Городской округ Подольск, Московская область

О признании многоквартирного дома проблемным объектом

В соответствии со статьей 23.1 Федерального закона от 30.12.2004 № 214-ФЗ «Об участии в долевом строительстве многоквартирных домов и иных объектов недвижимости и о внесении изменений в некоторые законодательные акты Российской Федерации», Законом Московской области от 01.07.2010 №84/2010-ОЗ «О защите прав граждан, инвестировавших денежные средства в строительство многоквартирных жилых домов на территории Московской области», Порядком ведения органами местного самоуправления перечня проблемных объектов на территории муниципального образования Московской области, утвержденным распоряжением Министерства строительного комплекса Московской области от 02.09.2014 № 142, Администрация Городского округа Подольск

ПОСТАНОВЛЯЕТ:

1. Признать многоквартирный дом № 14 по ул. Садовой города Подольска Городского округа Подольск Московской области проблемным объектом.

2. Поручить Комитету по строительству и архитектуре Администрации Городского округа Подольск (Цаплинский С.М.):

2.1. внести многоквартирный дом, указанный в пункте 1 настоящего постановления, в Перечень проблемных объектов на территории муниципального образования «Городской округ Подольск Московской области»;

2.2. подготовить и направить обращение в правоохранительные органы по вопросу проведения проверки целевого использования привлеченных для строительства проблемного объекта денежных средств граждан и (или) иных лиц;

2.3. представить в Министерство жилищной политики Московской области Перечень проблемных объектов на территории муниципального образования «Городской округ Подольск Московской области», копии настоящего постановления и обращения, указанного в подпункте 2.2 настоящего постановления.

3. Информационно-аналитическому управлению Администрации Городского округа Подольск (Сударикова А.Н.) обеспечить опубликование настоящего постановления в средствах массовой информации и размещение его в сети Интернет на официальном сайте Администрации Городского округа Подольск.

4. Контроль за исполнением настоящего постановления возложить на заместителя Главы Администрации по строительному комплексу Гапонова П.В.

Глава Городского округа Подольск Н.И. Пестов

Администрация Городского округа Подольск
ПОСТАНОВЛЕНИЕ
08.10.2019 № 1382-П
Городской округ Подольск, Московская область

Об обеспечении питанием по заключению врачей беременных женщин, кормящих матерей, а также детей в возрасте до трех лет в муниципальном образовании «Городской округ Подольск Московской области»

В соответствии с Законами Московской области от 14.11.2013 № 132/2013-ОЗ «О здравоохранении в Московской области», от 27.02.2006 № 26/2006-ОЗ «О порядке обеспечения полноценным питанием беременных женщин, кормящих матерей, а также детей в возрасте до трех лет в Московской области», от 01.03.2006 № 27/2006-ОЗ «О наделении органов местного самоуправления муниципальных районов и городских округов Московской области государственными полномочиями Московской области по обеспечению полноценным питанием беременных женщин, кормящих матерей, а также детей в возрасте до трех лет», распоряжением Министерства здравоохранения Московской области от 01.12.2017 № 300-Р «О совершенствовании организации работы в медицинских организациях на территории Московской области по обеспечению питанием беременных женщин, кормящих матерей, а также детей в возрасте до трех лет» Администрация Городского округа Подольск

ПОСТАНОВЛЯЕТ:

1. Утвердить Правила обеспечения питанием по заключению врачей беременных женщин, кормящих матерей, а также детей в возрасте до трех лет в муниципальном образовании «Городской округ Подольск Московской области» (прилагаются).

2. Возложить на муниципальное казенное учреждение «Центр обеспечения мер социальной поддержки населения» функции муниципального заказчика по закупке питания для беременных женщин, кормящих матерей, а также детей в возрасте до трех лет в муниципальном образовании «Городской округ Подольск Московской области».

3. Муниципальному казенному учреждению «Центр обеспечения мер социальной поддержки населения» (Шестаков Н.И.):

3.1. организовать предоставление питания беременным женщинам, кормящим матерям, а также детям в возрасте до трех лет, состоящим на учете под наблюдением в государственных бюджетных учреждениях здравоохранения, находящихся на территории муниципального образования «Городской округ Подольск Московской области», за счет средств субвенции Московской области;

3.2. осуществлять закупки для предоставления питания беременным женщинам, кормящим матерям, а также детям в возрасте до трех лет в муниципальном образовании «Городской округ Подольск Московской области» в соответствии с действующим законодательством;

3.3. обеспечить подготовку и представление отчетов об использовании средств субвенции на обеспечение полноценным питанием беременных женщин, кормящих матерей, а также детей в возрасте до трех лет в муниципальном образовании «Городской округ Подольск Московской области» в соответствии с действующим законодательством.

4. Установить, что выдача питания беременным женщинам, кормящим матерям, а также детям в возрасте до трех лет производится на раздаточных пунктах поставщика продуктов питания, определенного в соответствии с действующим законодательством в сфере закупок товаров, работ, услуг для обеспечения государственных и муниципальных нужд.

5. Постановление Главы Городского округа Подольск от 01.02.2016 № 29-П «Об обеспечении полноценным питанием беременных женщин, кормящих матерей, а также детей в возрасте до трех лет в муниципальном образовании «Городской округ Подольск Московской области» признать утратившим силу.

6. Информационно - аналитическому управлению Администрации Городского округа Подольск (Сударикова А.Н.) обеспечить опубликование настоящего постановления в средствах массовой информации и размещение его в сети Интернет на официальном сайте Администрации Городского округа Подольск.

7. Контроль за выполнением настоящего постановления возложить на заместителя Главы Администрации по вопросам социальных коммуникаций Бабакову И.В. и заместителя Главы Администрации Соловьева Е.Ю.

Глава Городского округа Подольск Н.И. Пестов

УТВЕРЖДЕНЫ
постановлением Администрации Городского округа Подольск
от 08.10.2019 № 1382-П

ПРАВИЛА
обеспечения питанием по заключению врачей беременных женщин, кормящих матерей, а также детей в возрасте до трех лет, в муниципальном образовании «Городской округ Подольск Московской области»

1. Общие положения

1.1. Настоящие Правила обеспечения питанием по заключению врачей беременных женщин, кормящих матерей, а также детей в возрасте до трех лет, в муниципальном образовании «Городской округ Подольск Московской области» (далее – Правила) устанавливают процедуру обеспечения бесплатным полноценным питанием беременных женщин, кормящих матерей, а также детей в возрасте до трех лет (далее – бесплатное питание) и определяют совместные действия муниципального казенного учреждения «Центр обеспечения мер социальной поддержки населения» (далее - муниципальный заказчик), государственных бюджетных учреждений здравоохранения, находящихся на территории муниципального образования «Городской округ Подольск Московской области» (далее – учреждения здравоохранения), поставщика продуктов питания.

2. Правила предоставления бесплатного питания

2.1. Право на обеспечение бесплатным питанием предоставляется следующим категориям граждан, имеющим место жительства в Московской области и состоящим под медицинским наблюдением в учреждениях здравоохранения, расположенных на территории муниципального образования «Городской округ Подольск Московской области» (далее – Получатель), в соответствии с действующим законодательством:

- детям в возрасте от 0 до 3 лет, находящимся на смешанном или искусственном вскармливании (далее - дети в возрасте до трех лет);
- беременным женщинам с момента постановки на учет в связи с беременностью, но не ранее срока беременности 12 недель;
- кормящим матерям в течение 6 месяцев с момента родов при условии нахождения ребенка на грудном вскармливании.

2.2. Перечень документов, необходимых для получения бесплатного питания.

Получатели для получения бесплатного питания оформляют заявление на имя руководителя учреждения здравоохранения: беременные женщины - в женской консультации, дети в возрасте до трех лет и кормящие матери - в детской поликлинике.

К заявлению прилагаются документы:

- для беременных женщин - ксерокопия страницы паспорта с фотографией и страницы «Место жительства»;
- для кормящих матерей - ксерокопия страницы паспорта с фотографией и страницы «Место жительства», ксерокопия свидетельства о рождении ребенка;
- для детей в возрасте до трех лет - ксерокопия страницы паспорта фотографией и страницы «Место жительства» родителей (или иных законных представителей) ребенка, ксерокопия свидетельства о рождении ребенка, ксерокопия свидетельства о регистрации ребенка по месту жительства (форма № 8 приказа Министерства внутренних дел Российской Федерации от 31.12.2017 № 984 «Об утверждении Административного регламента Министерства внутренних дел Российской Федерации по предоставлению государственной услуги по регистрационному учету граждан Российской Федерации по месту пребывания и по месту жительства в пределах Российской Федерации») или свидетельство о регистрации по месту пребывания (форма № 3).

Жители Московской области, имеющие место жительства в одном муниципальном образовании Московской области, а фактически проживающие в Городском округе Подольск, предоставляют справку о снятии с учета и неполучении бесплатного питания в медицинской организации по месту жительства.

Жители г. Москвы предоставляют документ, подтверждающий фактическое проживание в Городском округе Подольск (свидетельство о регистрации по месту пребывания, справку с места работы о предоставлении служебного жилья, справку из жилищно-коммунальной организации по месту фактического пребывания, договор аренды жилья и другие документы в соответствии с действующим законодательством Российской Федерации), а также справку о снятии с учета и неполучении бесплатного питания в медицинской организации по месту жительства в г. Москве.

Жители Городского округа Подольск, зарегистрированные по месту жительства и проживающие в Городском округе Подольск, но прикрепленные на медицинское обслуживание к государственному учреждению здравоохранения г. Москвы, имеют право получать бесплатное питание при условии предоставления ежемесячно справки врача государственного учреждения здравоохранения г. Москвы о состоянии здоровья и неполучении бесплатного питания. При оформлении рецепта заводится временная карта для учета выписки рецептов.

Иногородние граждане предоставляют документ органа регистрационного учета (регистрация по месту пребывания на территории Московской области шесть и более месяцев).

2.3. Заключение врача на получение бесплатного питания (далее – Заключение) оформляется на основании медицинского осмотра при непосредственном обращении Получателя в учреждение здравоохранения.

Заключение оформляется на срок:

- ежемесячно для кормящих матерей, беременных женщин и детей в возрасте от одного месяца до месяца исполнения возраста ребенка одного года включительно.
- до трех месяцев для детей в возрасте от одного года до месяца исполнения возраста ребенка трех лет включительно.

Решение о количестве месяцев, на которое по одному обращению оформляется Заключение в указанных выше сроках, принимается врачом самостоятельно исходя из необходимости в повторных осмотрах.

При переходе из категории «Кормящая мать» в категорию «Дети» и совпадении места проживания матери и ребенка переоформление заявления не требуется.

При несовпадении места проживания оформляется новое заявление.

2.4. Решение о включении в список получателей бесплатного питания принимается врачом на основании имеющегося Заключения в порядке, установленном Административным регламентом предоставления услуги «Обеспечение питанием беременных женщин, кормящих матерей и детей в возрасте до трех лет», утвержденным распоряжением Министерства здравоохранения Московской области от 21.01.2019 № 2-р.

2.5. Списки получателей бесплатного питания составляются учреждением здравоохранения отдельно по каждой льготной категории по форме, утвержденной Министерством здравоохранения Московской области и предоставляются в Администрацию Городского округа Подольск в срок до 25 числа текущего месяца.

Граждане, поступившие на учет в учреждение здравоохранения и обратившиеся за получением бесплатного питания в период с 25 по 31 число месяца, включаются в дополнительные списки получателей бесплатного питания.

3. Условия выдачи бесплатного питания

3.1. Муниципальный заказчик в соответствии с действующим законодательством в сфере закупок товаров, работ, услуг для обеспечения

государственных и муниципальных нужд определяет поставщика бесплатного питания.

Закупка продуктов питания для обеспечения бесплатным питанием беременных женщин, кормящих матерей, а также детей в возрасте до трех лет осуществляется муниципальным заказчиком согласно Перечню наборов продуктов питания для беременных женщин, кормящих матерей, детей в возрасте до трех лет, утвержденному Администрацией Городского округа Подольск в соответствии с Соглашением между Министерством здравоохранения Московской области, Администрацией Городского округа Подольск и государственными учреждениями здравоохранения, расположенными на территории муниципального образования «Городской округ Подольск Московской области».

3.2. После определения поставщика и заключения муниципального контракта на поставку бесплатного питания муниципальный заказчик передает поставщику в электронном виде:

- списки получателей бесплатного питания, заверенные учреждениями здравоохранения, в срок до 26 числа текущего месяца;
- дополнительные списки получателей бесплатного питания, заверенные учреждениями здравоохранения, в срок до 4 числа месяца получения питания;
- обобщенную заявку для обеспечения бесплатным питанием по заключению врачей беременных женщин, кормящих матерей, а также детей в возрасте до трех лет, в срок до 5 числа месяца выдачи питания.

3.3. Выдача бесплатного питания Получателям осуществляется поставщиком продуктов питания через раздаточные пункты, перечень которых утвержден Министерством здравоохранения Московской области.

3.4. Для осуществления хранения, комплектации и отпуска бесплатного питания поставщик продуктов питания оборудует раздаточные пункты, размещенные в отдельных зданиях или первых этажах жилых зданий, холодильным оборудованием.

3.5. Поставщик продуктов питания обеспечивает раздаточные пункты обученным, квалифицированным персоналом, прошедшим медицинское обследование, с наличием личных медицинских книжек.

3.6. Поставщик обеспечивает доставку и хранение продуктов питания, погрузо-разгрузочные работы, страхование, уплату таможенных пошлин и других обязательных платежей, комплектацию и отпуск бесплатного питания, на основании списков получателей бесплатного питания на календарный месяц, ведет при этом списки-ведомости на получение бесплатного питания (приложение №1) и предоставляет их в составе отчетной документации муниципальному заказчику.

3.7. Качество бесплатного питания поставщик продуктов питания подтверждает сертификатами соответствия, удостоверениями качества. Остаточный срок годности на полноценное питание должен быть не менее 80% от установленного нормативно-технической документацией срока для скоропортящейся продукции. В случае претензий со стороны Получателя бесплатного питания и муниципального заказчика к качеству товара поставщик бесплатного питания гарантирует 100% обмен на качественные продукты.

3.8. Получатели бесплатного питания получают бесплатное питание на раздаточных пунктах поставщика с 1 по 31 число каждого месяца (получатели из дополнительных списков получают бесплатное питание с 10 по 31 число каждого месяца), убедившись, что полученная продукция соответствует заявленному им набору бесплатного питания, расписываются при этом в списке-ведомости на получение бесплатного питания.

3.9. Отпуск бесплатного питания осуществляется по спискам-ведомостям выдачи в раздаточных пунктах с 9-00 до 19-00 ежедневно.

4. Расходы на обеспечение бесплатным питанием

4.1. Финансирование расходов на бесплатное питание осуществляется в пределах средств, предусмотренных в виде субвенции для обеспечения питанием беременных женщин, кормящих матерей и детей в возрасте до трех лет, предоставленной бюджету Городского округа Подольск из бюджета Московской области на соответствующий финансовый год.

4.2. Обеспечение питанием по заключению врачей беременных женщин, кормящих матерей, а также детей в возрасте до трех лет в муниципальном образовании «Городской округ Подольск Московской области» осуществляется из расчета расходов, установленных в Московской области, на обеспечение питанием на одного человека в месяц в зависимости от категории получателя бесплатного питания:

а) детям в возрасте от 0 до 1 года;
б) детям в возрасте от 1 года до 2 лет;
в) детям в возрасте от 2 лет до 3 лет;
г) беременным женщинам;
д) кормящим матерям.

4.3. Поставщик ежемесячно, не позднее 15 числа каждого месяца, следующего за отчетным периодом, предоставляет муниципальному заказчику следующие документы: списки-ведомости на получение бесплатного питания, счета на оплату муниципального контракта, счета-фактуры, товарно-транспортные накладные, акты приемки-передачи товара, документы, подтверждающие качество товара, оформленные в соответствии с законодательством Российской Федерации (сертификаты соответствия, удостоверения качества и т.д.).

4.4. Оплата муниципального контракта производится муниципальным заказчиком после поставки и выдачи поставщиком бесплатного питания на основании документов, указанных в п. 4.3 настоящих Правил, представленных поставщиком и проверенных муниципальным заказчиком, в течение 30 (тридцати) дней с даты подписания муниципальным заказчиком акта приемки-передачи товаров.

4.5. Оплата муниципального контракта на обеспечение бесплатным питанием осуществляется по безналичному расчету путем перечисления муниципальным заказчиком денежных средств на расчетный счет поставщика.

5. Отчетность об использовании средств на обеспечение бесплатным питанием

5.1. Муниципальный заказчик представляет в Министерство здравоохранения Московской области отчет об использовании субвенции на обеспечение бесплатным питанием беременных женщин, кормящих матерей, а также детей в возрасте до трех лет, предоставленной муниципальному образованию «Городской округ Подольск Московской области», в соответствии со статьей 5 Закона Московской области от 01.03.2006 № 27/2006-ОЗ «О наделении органов местного самоуправления муниципальных районов и городских округов Московской области по обеспечению полноценным питанием беременных женщин, кормящих матерей, а также детей в возрасте до трех лет», в сроки и по форме, установленные Правительством Московской области.

Приложение № 1
к Правилам

Список-ведомость
на получение бесплатного питания беременными женщинами, кормящими матерями, а также детьми от 0 до 3-х лет по заключению врачей по пункту выдачи за период с «__» ____20 г. по «__» _____20 г.

№п/п	ЛПУ	ФИО пациента	Дата рождения	Категория получателя	Номер набора	Пункт выдачи	Роспись в получении
1							
…							

Руководитель _____ _____ _____
(должность Поставщика) (подпись) (Фамилия, инициалы)

Ответственное лицо _____ _____ _____
(должность Поставщика) (подпись) (Фамилия, инициалы)

Администрация Городского округа Подольск
ПОСТАНОВЛЕНИЕ
08.10.2019 № 1381-П
Городской округ Подольск, Московская область

О признании многоквартирного дома проблемным объектом

В соответствии со статьей 23.1 Федерального закона от 30.12.2004 № 214-ФЗ «Об участии в долевом строительстве многоквартирных домов и иных объектов недвижимости и о внесении изменений в некоторые законодательные акты Российской Федерации», Порядком ведения органами местного самоуправления перечня проблемных объектов на территории муниципального образования Московской области, утвержденным распоряжением Министерства строительного комплекса Московской области от 02.09.2014 №142, Администрация Городского округа Подольск

ПОСТАНОВЛЯЕТ:

1. Признать многоквартирный дом №23 по ул. Народной города Подольска Городского округа Подольск Московской области проблемным объектом.

2. Поручить Комитету по строительству и архитектуре Администрации Городского округа Подольск (Цаплинский С.М.):

2.1. внести многоквартирный дом, указанный в пункте 1 настоящего постановления, в Перечень проблемных объектов на территории муниципального образования «Городской округ Подольск Московской области»;

2.2. подготовить и направить обращение в правоохранительные органы по вопросу проведения проверки целевого использования привлеченных для строительства проблемного объекта денежных средств граждан и (или) иных лиц;

2.3. представить в Министерство жилищной политики Московской области Перечень проблемных объектов на территории муниципального образования «Городской округ Подольск Московской области», копии настоящего постановле-

ния и обращения, указанного в подпункте 2.2 настоящего постановления.

3. Информационно-аналитическому управлению Администрации Городского округа Подольск (Сударикова А.Н.) обеспечить опубликование настоящего постановления в средствах массовой информации и размещение его в сети Интернет на официальном сайте Администрации Городского округа Подольск.

4. Контроль за исполнением настоящего постановления возложить на заместителя Главы Администрации по строительному комплексу Гапонова П.В.

Глава Городского округа Подольск Н.И. Пестов

Администрация Городского округа Подольск
ПОСТАНОВЛЕНИЕ
07.10.2019 № 1375-П
Городской округ Подольск, Московская область

О проведении муниципального этапа смотра-конкурса на «Лучший пункт выдачи средств индивидуальной защиты в муниципальных образованиях Московской области» в 2019 году

В соответствии с Планом основных мероприятий муниципального образования «Городской округ Подольск Московской области» в области гражданской обороны, предупреждения и ликвидации чрезвычайных ситуаций, обеспечения пожарной безопасности и безопасности людей на водных объектах на 2019 год, утвержденным постановлением Администрации Городского округа Подольск от 24.01.2019 № 68-П, и в целях проверки готовности пунктов выдачи средств индивидуальной защиты к выполнению задач по подготовке и выдаче противогазов, респираторов и другого имущества рабочим и служащим организаций, предприятий и учреждений Администрация Городского округа Подольск

ПОСТАНОВЛЯЕТ:

1. Утвердить Положение о муниципальном этапе смотра-конкурса на «Лучший пункт выдачи средств индивидуальной защиты в муниципальных образованиях Московской области» в 2019 году (прилагается).

2. Организовать и провести со 1 по 31 октября 2019 года на территории Городского округа Подольск муниципальный этап смотра-конкурса на «Лучший пункт выдачи средств индивидуальной защиты в муниципальных образованиях Московской области» в 2019 году (далее - муниципальный этап смотра-конкурса).

3. Для подведения итогов муниципального этапа смотра-конкурса создать конкурсную комиссию Администрации Городского округа Подольск в составе:

председатель комиссии:

Лукьяненко В.О. – заместитель Главы Администрации по жилищно-коммунальному комплексу;

члены комиссии:

Ногин Э.О. – начальник отдела по делам гражданской обороны и чрезвычайным ситуациям Администрации Городского округа Подольск;

Реутов А.Ю. – главный эксперт отдела по делам гражданской обороны и чрезвычайным ситуациям Администрации Городского округа Подольск;

Сидоров С.Д. – главный эксперт отдела по делам гражданской обороны и чрезвычайным ситуациям Администрации Городского округа Подольск.

4. Отделу по делам гражданской обороны и чрезвычайным ситуациям Администрации Городского округа Подольск (Ногин Э.О.) ознакомить руководителей организаций, предприятий и учреждений, расположенных на территории Городского округа Подольск независимо от форм собственности и ведомственной принадлежности, с Положением о муниципальном этапе смотра-конкурса на «Лучший пункт выдачи средств индивидуальной защиты в муниципальных образованиях Московской области» в 2019 году.

5. Рекомендовать руководителям организаций, предприятий и учреждений, расположенных на территории Городского округа Подольск независимо от форм собственности и ведомственной принадлежности:

5.1. создать своим приказом рабочую группу по проверке пунктов выдачи средств индивидуальной защиты;

5.2. провести проверку пунктов выдачи средств индивидуальной защиты в соответствии с Положением о муниципальном этапе смотра-конкурса на «Лучший пункт выдачи средств индивидуальной защиты в муниципальных образованиях Московской области» в 2019 году;

5.3. до 21 октября 2019 года итоги проверки пунктов выдачи средств индивидуальной защиты представить в конкурсную комиссию Администрации Городского округа Подольск через отдел по делам гражданской обороны и чрезвычайным ситуациям Администрации Городского округа Подольск;

5.4. обеспечить возможность посещения конкурсной комиссией Администрации Городского округа Подольск пунктов выдачи средств индивидуальной защиты, участвующих в смотре-конкурсе.

6. Конкурсной комиссии Администрации Городского округа Подольск до 31 октября 2019 года подвести итоги муниципального этапа смотра-конкурса на «Лучший пункт выдачи средств индивидуальной защиты в муниципальных образованиях Московской области» в 2019 году.

7. Информационно-аналитическому управлению Администрации Городского округа Подольск (Сударикова А.Н.) обеспечить опубликование настоящего постановления в средствах массовой информации и размещение его в сети Интернет на официальном сайте Администрации Городского округа Подольск.

8. Контроль за выполнением настоящего постановления возложить на заместителя Главы Администрации по жилищно-коммунальному комплексу Лукьяненко В.О.

Глава Городского округа Подольск Н.И. Пестов

УТВЕРЖДЕНО
постановлением Администрации Городского округа Подольск
от 07.10.2019 № 1375-П

ПОЛОЖЕНИЕ
о муниципальном этапе смотра-конкурса на «Лучший пункт выдачи средств индивидуальной защиты в муниципальных образованиях Московской области» в 2019 году (далее – муниципальный этап смотра-конкурса)

I. Общие положения

Муниципальный этап смотра-конкурса на лучший пункт выдачи средств индивидуальной защиты (далее – ПВ СИЗ) проводится с целью:

1. Поддержания в готовности ПВ СИЗ к выполнению задач по подготовке и выдаче противогазов, респираторов и другого имущества рабочим и служащим организаций, предприятий и учреждений.

2. Осуществления контроля за подготовкой личного состава ПВ СИЗ к выполнению своих обязанностей по предназначению и выполнением мероприятий в соответствии с требованиями Приказа МЧС РФ от 01.10.2014 № 543 «Об утверждении Положения об организации обеспечения населения средствами индивидуальной защиты».

3. Распространение опыта содержания и использования лучших ПВ СИЗ.

II. Основные требования по организации смотра-конкурса

Муниципальный этап смотра-конкурса ПВ СИЗ проводится ежегодно. Общее руководство муниципальным этапом смотра-конкурса, контроль за его проведением осуществляется конкурсной комиссией Администрации Городского округа Подольск.

Муниципальный этап смотра-конкурса проводится в два этапа.

На первом этапе рабочая группа организаций, предприятий и учреждений, независимо от форм собственности и ведомственной принадлежности, расположенных на территории Городского округа Подольск:

- проверяет готовность ПВ СИЗ к выполнению задач по подготовке и выдаче противогазов, респираторов и другого имущества рабочим и служащим;
- представляет итоги проверки (таблицу оценок по содержанию и состоянию готовности ПВ СИЗ к работе по предназначению (приложение №1), копии рабочих документов, фото и видеоматериалы) по каждому ПВ СИЗ в конкурсную комиссию Администрации Городского округа Подольск.

На втором этапе конкурсная комиссия Администрации Городского округа Подольск:

- проверяет представленную рабочей группой документацию;
- при необходимости, выборочно посещает ПВ СИЗ, участвующие в муниципальном этапе смотра-конкурса;
- оценивает готовность каждого ПВ СИЗ к работе;
- определяет три лучших ПВ СИЗ, по количеству набранных баллов.

По итогам муниципального этапа смотра-конкурса лучший ПВ СИЗ должен набрать 5 баллов.

Итоги муниципального этапа смотра-конкурса подводятся приказом Руководителя гражданской обороны - Главы Городского округа Подольск.

Приложение №1
к Положению о муниципальном этапе смотра-конкурса
на «Лучший пункт выдачи средств индивидуальной защиты
в муниципальных образованиях Московской области» в 2019 году

ТАБЛИЦА
оценок по содержанию и состоянию готовности пунктов выдачи средств индивидуальной защиты к работе по предназначению

№ п/п	Наименование показателей	Баллы	Примечание
1	Наличие приказа руководителя объекта о создании ПВ СИЗ: а) назначение личного состава ПВ СИЗ; б) наличие приказа начальника ГО муниципального образования, объекта экономики, учреждений, организаций о назначении старшего группы для получения имущества РХБ защиты; в) наличие документации старшего группы по получению имущества РХБ защиты.	 0,2 0,2 0,2 ИТОГО: 0,6	
2	Знание личным составом правил подгонки противогазов.	0,3	
3	Наличие места проверки противогазов	0,3	
4	Состав ПВ СИЗ: - - начальник пункта; - - команда погрузки СИЗ; - - звено по подбору лицевых частей противогазов; - - звено выдачи противогазов и подготовки их к использованию; - - звено по замене противогазов; - - звено по учету выдачи противогазов.	 0,1 0,1 0,1 0,1 0,1 0,1 ИТОГО: 0,6	
5	Оснащение и документация ПВ СИЗ: - столы, стулья; - ванночки для обработки противогазов; - мерные линейки (сантиметр); - двухпроцентный раствор формалина (дистиллированная вода, спирт); - ветошь для обработки противогазов; - щиты (размер 1м х 20см, высота стоек 2,2 м): порядок и правила подбора противогаза; правила подготовки противогазов. - плакат по правилам пользования противогазом; - таблички (размер 40 х 60 см): пункт выдачи противогазов; место подбора противогазов; место выдачи противогазов; место замены неисправных противогазов; место учета выдачи противогазов. - таблички (размер 20 х 10): размер маски (0-4) - штатно-должностной список л/с пункта выдачи СИЗ; - схема оповещения л/с пункта выдачи в рабочее и нерабочее время; - журнал учета выдачи противогазов; - повязки: начальник пункта выдачи СИЗ; командир звена по подбору лицевых частей противогазов; командир звена выдачи противогазов; командир звена замены противогазов; командир звена учета выдачи противогазов;	 0,2 0,2 0,2 0,2 0,2 0,2 0,2 0,2 0,1 0,1 0,1 0,1 0,1 0,1 0,1 0,1 0,1 ИТОГО: 2,5	
6	Наличие средств связи	0,1	
7	Наличие схемы пункта выдачи СИЗ	0,1	
8	Документация старшего группы по получению имущества РХБ защиты: - накладные на получение имущества; - доверенность; - паспорт; - путевой лист; - инструкция старшему группы для получения имущества.	 0,1 0,1 0,1 0,1 0,1 ИТОГО: 0,5	

Подведение итогов проверки заключается в подсчете баллов по вышеуказанным показателям.

Администрация Городского округа Подольск
ПОСТАНОВЛЕНИЕ
04.10.2019 № 1369-П
Городской округ Подольск, Московская область

О внесении изменений и дополнений в перечень земельных участков для предоставления многодетным семьям в целях реализации Закона Московской области от 01.06.2011 № 73/2011-ОЗ «О бесплатном предоставлении земельных участков многодетным семьям в Московской области» в 20019 году, утвержденный постановлением Администрации Городского округа Подольск от 23.01.2019 №59-П

В соответствии с Законом Московской области от 01.06.2011 № 73/2011-ОЗ «О бесплатном предоставлении земельных участков многодетным семьям в Московской области», руководствуясь Уставом муниципального образования «Городской округ Подольск Московской области», Администрация Городского округа Подольск

ПОСТАНОВЛЯЕТ:

1. Внести изменения в перечень земельных участков для предоставления многодетным семьям в целях реализации Закона Московской области от 01.06.2011 № 73/2011-ОЗ «О бесплатном предоставлении земельных участков многодетным семьям в Московской области» в 2019 году, утвержденный постановлением Администрации Городского округа Подольск от 23.01.2019 №59-П, дополнив его пунктами 65-76 следующего содержания:

65	Московская область, Городской округ Подольск, д. Федюково	1 490	50:27:0020537:145	Земли населенных пунктов		Индивидуальное жилищное строительство
66	Московская область, Городской округ Подольск, д. Федюково	1 018	50:27:0020537:143	Земли населенных пунктов		Индивидуальное жилищное строительство
67	Московская область, Городской округ Подольск, д. Федюково	1005	50:27:0020537:142	Земли населенных пунктов		Индивидуальное жилищное строительство
68	Московская область, Городской округ Подольск, д. Федюково	1009	50:27:0020537:146	Земли населенных пунктов		Индивидуальное жилищное строительство
69	Московская область, Городской округ Подольск, д. Федюково	1006	50:27:0020537:147	Земли населенных пунктов		Индивидуальное жилищное строительство
70	Московская область, Городской округ Подольск, д. Федюково	1120	50:27:0020537:139	Земли населенных пунктов		Индивидуальное жилищное строительство
71	Московская область, Городской округ Подольск, д. Федюково	1144	50:27:0020537:138	Земли населенных пунктов		Индивидуальное жилищное строительство
72	Московская область, Городской округ Подольск, д. Федюково	1158	50:27:0020537:141	Земли населенных пунктов		Индивидуальное жилищное строительство
73	Московская область, Городской округ Подольск, д. Федюково	1180	50:27:0020537:140	Земли населенных пунктов		Индивидуальное жилищное строительство
74	Московская область, Городской округ Подольск, д. Федюково	1060	50:27:0020537:144	Земли населенных пунктов		Индивидуальное жилищное строительство
75	Московская область, Городской округ Подольск, д. Федюково	1060	50:27:0020537:137	Земли населенных пунктов		Индивидуальное жилищное строительство
76	Московская область, Городской округ Подольск, вблизи д. Макарово	1038	50:27:0020548:744	Земли сельско-хозяйственного назначения		Ведение садоводства
77	Московская область, Городской округ Подольск, д. Никулино	1200	50:27:0000000:130144	Земли населенных пунктов		Индивидуальное жилищное строительство
78	Московская область, Городской округ Подольск, д. Никулино	1201	50:27:0030634:590	Земли населенных пунктов		Индивидуальное жилищное строительство
79	Московская область, Городской округ Подольск, д. Никулино	1200	50:27:0030634:591	Земли населенных пунктов		Индивидуальное жилищное строительство
80	Московская область, Городской округ Подольск, д. Никулино	1200	50:27:0030634:592	Земли населенных пунктов		Индивидуальное жилищное строительство
81	Московская область, Городской округ Подольск, д. Никулино	1200	50:27:0030634:593	Земли населенных пунктов		Индивидуальное жилищное строительство
82	Московская область, Городской округ Подольск, д. Никулино	1203	50:27:0030634:595	Земли населенных пунктов		Индивидуальное жилищное строительство
83	Московская область, Городской округ Подольск, д. Никулино	1200	50:27:0030634:596	Земли населенных пунктов		Индивидуальное жилищное строительство
84	Московская область, Городской округ Подольск, д. Никулино	1215	50:27:0030634:597	Земли населенных пунктов		Индивидуальное жилищное строительство
85	Московская область, Городской округ Подольск, д. Никулино	1200	50:27:0030634:598	Земли населенных пунктов		Индивидуальное жилищное строительство
86	Московская область, Городской округ Подольск, д. Никулино	1200	50:27:0030634:599	Земли населенных пунктов		Индивидуальное жилищное строительство
87	Московская область, Городской округ Подольск, д. Никулино	1200	50:27:0030634:600	Земли населенных пунктов		Индивидуальное жилищное строительство
88	Московская область, Городской округ Подольск, д. Никулино	1200	50:27:0030634:601	Земли населенных пунктов		Индивидуальное жилищное строительство
89	Московская область, Городской округ Подольск, д. Никулино	1206	50:27:0030634:602	Земли населенных пунктов		Индивидуальное жилищное строительство

90	Московская область, Городской округ Подольск, д. Никулино	1200	50:27:0030634:603	Земли населенных пунктов		Индивидуальное жилищное строительство
91	Московская область, Городской округ Подольск, д. Никулино	1201	50:27:0030634:604	Земли населенных пунктов		Индивидуальное жилищное строительство
92	Московская область, Городской округ Подольск, д. Никулино	1201	50:27:0030634:605	Земли населенных пунктов		Индивидуальное жилищное строительство
93	Московская область, Городской округ Подольск, д. Никулино	1200	50:27:0030634:606	Земли населенных пунктов		Индивидуальное жилищное строительство
94	Московская область, Городской округ Подольск, д. Никулино	1201	50:27:0030634:607	Земли населенных пунктов		Индивидуальное жилищное строительство
95	Московская область, Городской округ Подольск, д. Никулино	1200	50:27:0030634:608	Земли населенных пунктов		Индивидуальное жилищное строительство
96	Московская область, Городской округ Подольск, д. Никулино	1200	50:27:0030634:609	Земли населенных пунктов		Индивидуальное жилищное строительство

2. Информационно-аналитическому управлению Администрации Городского округа Подольск (Сударикова А.Н.) обеспечить опубликование настоящего постановления в средствах массовой информации и размещение его в сети Интернет на официальном сайте Администрации Городского округа Подольск.

3. Контроль за выполнением настоящего постановления возложить на заместителя Главы Администрации Соловьева Е.Ю.

Глава Городского округа Подольск **Н.И. Пестов**

Администрация Городского округа Подольск
ПОСТАНОВЛЕНИЕ
27.09.2019 № 1332-П
Городской округ Подольск, Московская область

О внесении изменений в муниципальную программу Городского округа Подольск «Развитие институтов гражданского общества, повышение эффективности местного самоуправления»

Руководствуясь статьей 7 Федерального закона от 28.06.2014 № 172-ФЗ «О стратегическом планировании в Российской Федерации», в целях приведения в соответствие сроков реализации муниципальных программ Городского округа Подольск в соответствие с государственными программами Московской области Администрация Городского округа Подольск

ПОСТАНОВЛЯЕТ:

1. Внести изменения в муниципальную программу Городского округа Подольск «Развитие институтов гражданского общества, повышение эффективности местного самоуправления», утвержденную Постановлением Главы Городского округа Подольск от 24.11.2016 № 2689-П, изложив ее в новой редакции согласно приложению к настоящему постановлению.

2. Информационно-аналитическому управлению Администрации Городского округа Подольск (Сударикова А.Н.) обеспечить опубликование настоящего постановления в средствах массовой информации и его размещение в сети Интернет на официальном сайте Администрации Городского округа Подольск.

3. Контроль за выполнением настоящего постановления возложить на первого заместителя Главы Администрации Чуба В.В.

Глава Городского округа Подольск **Н.И. Пестов**

Приложение
к постановлению Администрации Городского округа Подольск
от 27.09.2019 № 1332-П

Паспорт муниципальной программы Городского округа Подольск «Развитие институтов гражданского общества, повышение эффективности местного самоуправления»

Координатор муниципальной программы	Первый заместитель Главы Администрации В.В. Чуб								
Муниципальный заказчик муниципальной программы	Информационно-аналитическое управление Администрации Городского округа Подольск								
Цель муниципальной программы	1. Обеспечение открытости и прозрачности деятельности органов местного самоуправления Городского округа Подольск, создание условий для осуществления гражданского контроля деятельности органов местного самоуправления Городского округа Подольск. 2. Разработка архитектурно-планировочных концепций по созданию архитектурно-художественного облика, реализация проектов по созданию и развитию архитектурно-художественного освещения, приведению в надлежащий вид городских территорий муниципального образования «Городской округ Подольск Московской области».								
Перечень подпрограмм	Подпрограмма 1 «Развитие системы информирования населения о деятельности органов местного самоуправления» Подпрограмма 2 «Развитие социальных коммуникаций» Подпрограмма 3 «Обеспечивающая поддержка развития институтов гражданского общества, повышение эффективности местного самоуправления»								
Источники финансирования программы, в том числе по годам:	Расходы (тыс. руб.)								
	Всего:	2017 год	2018 год	2019 год	2020 год	2021 год	2022 год	2023 год	2024 год
Средства бюджета Московской области	-			-	-	-			
Средства бюджета Городского округа Подольск	234578,997	51960,3	48896,9	44194,797	44624	44903	0	0	0
Внебюджетные источники	2062	400	387	421	0	854	0	0	0
Другие источники (средства Пенсионного фонда, Федерального фонда медицинского страхования, Территориального фонда медицинского страхования, средства работодателей	-	-	-	-	-	-			
Всего, в том числе по годам	236640,997	52360,3	49283,9	44615,797	44624	45757	0	0	0

1. Общая характеристика сферы реализации муниципальной программы Городского округа Подольск «Развитие институтов гражданского общества, повышение эффективности местного самоуправления», в том числе формулировки основных проблем в указанной сфере, инерционный прогноз ее развития

Создание гражданского общества признано мировым сообществом как один из главных критериев демократичности государства. Демократизация политических систем общества, его социальных институтов стала возможной благодаря техническому прогрессу и развития сферы информационных услуг.

Открытость и прозрачность деятельности органов местного самоуправления Городского округа Подольск являются важнейшими показателями эффективности их функционирования, а также необходимым элементом осуществления постоянной и качественной связи между гражданским обществом.

Развитие ситуации показывает, что некоммерческие организации уже обладают необходимыми базовыми знаниями и контактами, позволяющими проводить им данную деятельность. Но пока все это находится на начальном этапе развития. Поэтому есть необходимость выработки стратегии развития организаций, ориентированных на привлечение человеческих ресурсов.

Главная проблема, которая заключается в том, что широкие круги общественности оказываются неосведомленными о деятельности НКО. Для того, чтобы граждане знали о работе, которая ведется общественными организациями, необходима систематическая подача информации, т.е. постоянные рубрики в газетах и теле- и радиопередачах. Естественно, здесь возникают трудности.

Информационная прозрачность деятельности органов местного самоуправления Городского округа Подольск включает в себя:

совершенствование взаимодействия структур гражданского общества, органов местного самоуправления Городского округа Подольск, в том числе посредством информационно-коммуникационной сети Интернет (далее – сеть Интернет);

содействие деятельности общественных организаций и объединений;

развитие системы информирования населения по основным вопросам социально-экономического развития Городского округа Подольск, в том числе посредством сети Интернет;

развитие институтов общественного контроля.

По состоянию на 1 января 2019 года на территории Городского округа Подольск активно свою деятельность осуществляют 192 общественных объединений и иных некоммерческих организаций, среди которых организации ветеранов и инвалидов, организации многодетных семей, национально-культурные автономии, религиозные объединения, местные региональные отделения политических партий, а также профсоюзные, благотворительные, военно-патриотические объединения, союзы молодежи и студентов и другие объединения граждан, действующие в интересах жителей Городского округа Подольск.

Общая численность граждан, участвующих в деятельности общественных объединений и некоммерческих организаций составляет более 81 000 человек.

В 2018 году представители общественных объединений и некоммерческих организаций Городского округа Подольск, представители Общественной палаты при непосредственной поддержке Администрации Городского округа Подольск стали участниками или организаторами более 285 социально значимых мероприятий.

Администрацией Городского округа Подольск совместно с общественными организациями и объединениями заложены основы и созданы предпосылки для дальнейшего формирования и развития правовых, экономических и организационных условий построения гражданского общества и его демократизации.

Несмотря на активную деятельность общественных организаций и объединений, существует ряд проблем, препятствующих развитию некоммерческого сектора в Городском округе Подольск:

– недостаточный уровень знаний руководителей и работников общественных организаций и объединений в сфере правового сопровождения деятельности;

– недостаточное количество ресурсов, в том числе финансовых средств, необходимых для реализации социально значимых проектов;

– уровень информированности населения о деятельности общественных организаций и объединений, и проведения мероприятий.

В условиях современной социально-экономической ситуации поддержка общественных организаций, НКО и объединений граждан становится особенно актуальной поскольку:

– общественные организации и НКО являются носителями идей построения гражданского общества, гарантами свободы и социального комфорта личности в нем;

– общественные организации и объединения способны успешно работать в самых малых сообществах, что позволяет более эффективно взаимодействовать с органами местного самоуправления;

– общественные организации и объединения выполняют роль посредника между властью и народным волеизъявлением, в полной мере актуализируют ценности, способствующие гуманизации общественных и социальных отношений, и тем самым, стабилизируют общество.

В соответствии с п. 33 ч. 1 ст. 16 Федерального закона от 06.10.2003 № 131-ФЗ «Об общих принципах организации местного самоуправления в Российской Федерации» оказание поддержки социально ориентированным некоммерческим организациям, благотворительной деятельности и добровольчеству (волонтерству) отнесено к вопросам местного значения Городского округа.

Для осуществления общественного контроля на территории Городского округа Подольск активно работает Общественная палата Городского округа Подольск, действуют общественные организации и объединения, ведется работа по развитию территориального общественного самоуправления в различных формах.

На сегодняшний день в России НКО достаточно развиты, и можно сказать, что именно сейчас они переходят на новый качественный уровень, идя на активное взаимодействие с местной властью, объединяясь для более конструктивной работы. Наиболее активно представители НКО взаимодействуют с местными властями, особенно с отделами, занимающимися социальными проблемами. Сейчас происходит процесс установления горизонтальных связей между НКО, работающими над сходными проблемами.

Проблемы НКО в большей степени обусловлены несовершенством законодательства и отсутствием информации о самих некоммерческих организациях. Внутренние проблемы организации не отличаются чем-либо конструктивным от проблем государственных и частных предприятий.

В рамках реализации реформы местного самоуправления возрос интерес к муниципальным средствам массовой информации, что требует значительных расходов на информирование большего количества жителей о ситуации в округе и деятельности органов местного самоуправления Городского округа Подольск.

Информационная прозрачность деятельности органов местного самоуправления Городского округа Подольск достигается при помощи средств массовой информации федерального, регионального и муниципального уровней. Через средства массовой информации осуществляется оперативное распространение информации о выполнении городских социально-экономических программ, деятельности органов местного самоуправления, областных и городских мероприятиях, проводимых на территории Городского округа Подольск.

В настоящее время на территории Городского округа Подольск осуществляют свою деятельность следующие печатные средства массовой информации общественно-политической направленности – газеты «Подольский рабочий», «Местные вести», «Утро вечера мудренее», «Вестник муниципального образования «Городской округ Подольск Московской области», общий разовый печатный тираж составляет 24650 экземпляров. Также выпускается журнал «Подолье» периодичностью 1 раз в квартал тиражом 1000 экземпляров.

МАУ «Медиацентр» осуществляет ежедневное радиовещание (кроме выходных и праздничных дней) на частоте 91,7 Fm и проводам. Общее время трансляции 250 мин. в неделю.

Информирование населения также осуществляется через телекомпанию «Кварц» (ООО «Кварц»), которая является сетевым партнером канала «ТНТ», работает на 41 эфирном дециметровом диапазоне, трансляция осуществляется также по кабельным сетям.

Для пользователей Интернет осуществляют свою работу следующие сайты: портал Правительства Московской области (www.mosreg.ru), Городского округа Подольск (www.подольск-администрация.рф), сайт МАУ «Медиацентр».

Важным направлением инфомирования населения стала работа в социальных сетях и сетевых изданиях.

Немаловажным фактором по информированию населения Городского округа Подольск является размещение социально значимой информации, событий Российской Федерации, Московской области и муниципального образования «Городской округ Подольск Московской области».

В соответствии с Федеральным законом от 13.03.2006 № 38-ФЗ «О рекламе» распространение социальной рекламы является обязательным для рекламораспространителя в пределах 5 % годового объёма распространяемой им рекламы. Заключение договора осуществляется в порядке, установленном Гражданским кодексом Российской Федерации.

В настоящее время для размещения социально значимой информации используется более 5% годового объёма распространяемой рекламораспространителем рекламы.

Администрацией Городского округа Подольск установлены 12 щитовых информационных конструкций, с размером поля 2,7 х 3,7 м и 4 информационных транспарант-перетяжки, с размером поля 1 х 14 м, исключительно под размещение социально значимой информации.

Информирование граждан посредством данных конструкций позволяет системно охватывать улицы и все микрорайоны Городского округа Подольск, проводить социальные акции по единому стандарту. Единое стилевое оформление формирует современный архитектурный облик муниципального образования «Городской округ Подольск Московской области».

Рост числа населения выявил проблемы в информировании жителей о деятельности органов местного самоуправления, а именно:

- недостаточное информирование населения о деятельности органов местного самоуправления и размещение социально значимой информации, событий Российской Федерации, Московской области и муниципального образования «Городской округ Подольск Московской области» на средствах наружной рекламы и информации;

– недостаточное предоставление населению в телевизионных и радиоэфирах материалов о мероприятиях, проводимых органами местного самоуправления;

недостаточное информирование населения о деятельности органов местного самоуправления и размещение социально значимой информации, событий Российской Федерации, Московской области и муниципального образования «Городской округ Подольск Московской области» в социальных сетях и сетевых изданиях;

– на средствах наружной рекламы и информации;

Пути решения сложившихся проблем следующие:

– создать предпосылки для развития независимых печатных изданий, информирующих население Городского округа Подольск и определяющих целевую аудиторию;

– запланировать необходимый объём финансирования на выпуск специальных, социально-значимых телерадиопрограмм муниципального образования «Городской округ Подольск Московской области»;

– увеличить на 60 % сети объектов информации для размещения на них социальной рекламы;

– запланировать бюджетные ассигнования на работу в социальных сетях.

Внутренняя политика достигает успеха тогда, когда ее цели, способы и достижения понятны, ясны и одобрены большинством населения, это направление будет основным приоритетом информационной и внутренней политики Городского округа Подольск и носить системный характер.

Принимая во внимание разнородность описанных выше проблем, взаимосвязь и отраслевую интеграцию, представляется целесообразным и наиболее эффективным использование программно-целевого метода решения задач по достижению высокого уровня информационной открытости и эффективности взаимодействия органов местного самоуправления муниципального образования «Городской округ Подольск Московской области» с организациями гражданского общества.

При реализации муниципальной программы могут возникнуть следующие группы рисков:

– недостаточное финансирование мероприятий муниципальной программы, способом минимизации которого может быть определение приоритетов для первоочередного финансирования, привлечение средств бюджета Городского округа Подольск;

– несоответствие фактически достигнутых показателей эффективности реализации муниципальной программы запланированным, способом минимизации которых может быть проведение ежегодного мониторинга и оценки эффективности реализации мероприятий Программы, анализ причин отклонения фактически достигнутых показателей от запланированных, оперативная разработка и реализация мер, направленных на повышение эффективности реализации мероприятий муниципальной программы.

Немаловажным является обеспечение стабильного информационного фона, максимальное объединение и перепрофилирование существующей структуры средств массовой информации, доведение всей необходимой информации до населения с максимальным охватом, создание и развитие интернет-кластера по информированию населения, анализ распространяемой информации на предмет информационных угроз и принятия контрмер.

2. Прогноз развития соответствующей сферы реализации муниципальной программы

В целях реализации Федерального закона от 09.02.2009 № 8-ФЗ «Об обеспечении доступа к информации о деятельности государственных органов и органов местного самоуправления», важнейшим условием формирования партнерских отношений между гражданами и органами местного самоуправления Городского округа Подольск является открытость власти, формирование у жителей ощущения гражданской ответственности и сопричастности к развитию территории. Решение данных проблем предполагает внедрение коммуникационных стандартов взаимодействия с жителями на принципах открытости власти, включающих в себя:

– поддержку социальных проектов и инициатив жителей, общественных организаций и объединений, направленных на решение актуальных проблем Городского округа Подольск;

– достоверное информирование жителей о результатах деятельности органов местного самоуправления Городского округа Подольск, повышение уровня созидательной гражданской активности, что повлияет на рост уровня доверия населения к власти, создаст дополнительные предпосылки для привлечения граждан к участию в общественном самоуправлении.

3. Перечень подпрограмм и краткое описание подпрограмм муниципальной программы

Муниципальная программа «Развитие институтов гражданского общества, повышение эффективности местного самоуправления» включает в себя следующие подпрограммы:

Подпрограмма 1 «Развитие системы информирования населения о деятельности органов местного самоуправления»;

Подпрограмма 2 «Развитие социальных коммуникаций»;

Подпрограмма 3 «Обеспечивающая поддержка развития институтов гражданского общества, повышение эффективности местного самоуправления».

Реализация мероприятий подпрограммы «Развитие системы информирования населения о деятельности органов местного самоуправления» направлена на обеспечение населения Городского округа Подольск информацией о деятельности органов местного самоуправления Городского округа Подольск, социально-экономических и общественных процессах, происходящих на территории Городского округа Подольск.

В ходе реализации мероприятий подпрограммы планируется организовать размещение информации, направленной на привлечение внимания населения Городского округа Подольск к актуальным муниципальным проблемам, и формировать положительный имидж Городского округа Подольск как социально ориентированного, комфортного для жизни и ведения предпринимательской деятельности, а также на создание общего рекламного пространства на территории Городского округа Подольск путем увеличения доли соответствия фактических мест установки рекламных конструкций утвержденным схемам размещения рекламных конструкций на территории муниципального образования «Городской округ Подольск Московской области».

Реализация мероприятий подпрограммы «Развитие социальных коммуникаций» направлена на формирование эффективного механизма взаимодействия органов местного самоуправления Городского округа Подольск с общественными организациями и объединениями.

Реализация мероприятий подпрограммы «Обеспечивающая поддержка развития институтов гражданского общества, повышение эффективности местного самоуправления» направлена на эффективное повышение уровня информированности населения Городского округа Подольск посредствам наружной рекламы, создание архитектурно-худо-

жественного облика Городского округа Подольск, поощрение лучших работников за достижения в сфере профессиональной деятельности, обеспечение эффективного функционирования при реализации полномочий, возложенных на МАУ «Медиацентр».

4. Обобщенная характеристика основных мероприятий муниципальной программы с обоснованием необходимости их осуществления

Для достижения намеченных целей и решения поставленных задач в рамках подпрограмм предусматривается реализация следующих основных мероприятий:

– информирование населения муниципального образования «Городской округ Подольск Московской области» об основных событиях социально-экономического развития, общественно-политической жизни, о деятельности органов местного самоуправления Городского округа Подольск;

– проведение мероприятий, к которым обеспечено праздничное/тематическое, флаговое оформление территории муниципального образования «Городской округ Подольск Московской области», в соответствии с постановлением Правительства Московской области от 21.05.2014 № 363/16 «Об утверждении Методических рекомендаций по размещению и эксплуатации элементов праздничного, тематического и праздничного светового оформления на территории Московской области»;

– информирование населения об основных социально-экономических событиях, о деятельности органов местного самоуправления муниципального образования «Городской округ Подольск Московской области» посредством наружной рекламы;

– приведение в соответствие количества и фактического расположения рекламных конструкций на территории муниципального образования «Городской округ Подольск Московской области» согласованной Правительством Московской области схеме размещения рекламных конструкций;

– формирование эффективного механизма взаимодействия органов местного самоуправления Городского округа Подольск с общественными организациями и объединениями;

– разработка архитектурно-планировочных концепций по формированию привлекательного облика Городского округа Подольск и реализация проектов по архитектурно-художественному освещению, приведению в надлежащий вид вылетных магистралей и прилегающих территорий к железнодорожным платформам, главных улиц.

5. Планируемые результаты реализации муниципальной программы Городского округа Подольск «Развитие институтов гражданского общества, повышение эффективности местного самоуправления»

№ п/п	Планируемые результаты реализации муниципальной программы	Тип показателя	Единица измерения	Базовое значение на начало реализации подпрограммы	Планируемое значение по годам реализации								Номер основного мероприятия в перечне мероприятий подпрограммы
					2017 год реализации программы	2018 год реализации программы	2019год реализации программы	2020год реализации программы	2021 год реализации программы	2022 год реализации программы	2023 год реализации программы	2024 год реализации программы	
1	2	3	4	5	6	7	8	9	10	11	12	13	11
1	Подпрограмма 1 «Развитие системы информирования населения о деятельности органов местного самоуправления»												X
1.1.	Информирование населения через СМИ	отраслевой приоритетный показатель	процент	100	100	176,46	170,89	170,29	170,57	170,57	170,57	170,57	№1
1.2	Уровень информированности населения в социальных сетях	отраслевой приоритетный показатель	процент	100	100	176,46	170,89	170,29	170,57	170,57	170,57	170,57	№ 1
1.3	Наличие незаконных рекламных конструкций, установленных на территории муниципального образования «Городской округ Подольск Московской области»	отраслевой приоритетный показатель	процент	0	0	0	0	0	0	0	0	0	№ 2, № 3, № 4
1.4	Наличие задолженности в бюджет муниципального образования «Городской округ Подольск Московской области» по платежам за установку и эксплуатацию рекламных конструкций	отраслевой приоритетный показатель	процент	0	0	0	0	0	0	0	0	0	№3
2	Подпрограмма 2 «Развитие социальных коммуникаций»												X
2.1	Количество граждан, принявших участие в мероприятиях, организованных информационно-аналитическим управлением Администрации Городского округа Подольск	отраслевой показатель	количество граждан, принявших участие в мероприятиях в год	70400	77440	85184	92928	92928	92928	92928	92928	92928	№ 1
2.2	Увеличение доли граждан Городского округа Подольск, участвующих в деятельности общественных организаций и объединений (% от числа постоянно проживающих жителей (на конец года)	отраслевой показатель	процент	22	24	26	28	28	28	28	28	28	№ 1
3	Подпрограмма 3 «Обеспечивающая поддержка развития институтов гражданского общества, повышение эффективности местного самоуправления»												
3.1	Повышение уровня информирования жителей муниципального образования «Городской округ Подольск Московской области» о деятельности органов местного самоуправления Городского округа Подольск путем изготовления и распространения (вещания) на территории Городского округа Подольск телепередач, размещения материалов и в электронных СМИ, распространяемых в сети Интернет (сетевых изданиях)	отраслевой показатель	процент	100	100	100	100	100	100	100	100	100	№ 1
3.2	Публикация муниципальных правовых актов и иной официальной информации в «Вестнике муниципального образования «Городской округ Подольск Московской области»	отраслевой показатель	да/нет	да	да	да	да	да	да	да	да	да	№ 1
3.3	Доля услуг, оказываемых МАУ «Медиацентр», по которым учредителям утверждены регламенты их оказания, в общем количестве оказываемых услуг, в том числе муниципальных	отраслевой показатель	процент	100	100	100	100	100	100	100	100	100	№ 1
3.4	Доля проведенных конкуретных процедур закупок для нужд МАУ «Медиацентр» материально-технических запасов, работ, услуг, в общем количестве запланированных процедур закупок материально-технических запасов, работ, услуг	отраслевой показатель	процент	100	100	100	100	100	100	100	100	100	№ 1
3.5	Количество установленных информационных (социальных) конструкций на территории муниципального образования «Городской округ Подольск Московской области»	отраслевой показатель	количество штук	14	0	0	0	17	16	16	16	16	№ 2
3.6	Наличие географических координат у стационарных рекламных конструкций	отраслевой показатель	да/нет	да	да	да	да	да	да	да	да	да	№ 2
3.7	Количество разработанных концепций по архитектурно-художественному освещению главных улиц Городского округа Подольск Московской области	отраслевой показатель	штук	1	1	1	1	1	1	1	1	1	№ 3
3.8	Коэффициент приведенных в порядок городских территорий	отраслевой показатель	процент	6	6	6	6	6	6	6	6	6	№ 3
3.9	Количество согласованных альбомов мероприятий по приведению в порядок городских территорий (главных улиц, вылетных магистралей, пристанционных территорий)	отраслевой показатель	штук	6	6	6	6	6	6	6	6	6	№ 3
3.10	Количество утвержденных планов-графиков проведения работ по приведению в порядок городских территорий (главных улиц, вылетных магистралей, пристанционных территорий)	отраслевой показатель	штук	6	6	6	6	6	6	6	6	6	№ 3

6. Методика расчета показателей оценки эффективности работы органов местного самоуправления (городских округов и муниципальных районов) Московской области

№ п/п	Наименование показателя	Методика расчета показателя
Подпрограмма 1 «Развитие системы информирования населения о деятельности органов местного самоуправления»		
1.	Показатель 1. Информирование населения через СМИ	I – показатель информированности населения в СМИ $I = \frac{It}{Ib} * 100$, где: It – объем информации, на одного жителя муниципального образования, запланированный в результате реализации мероприятий муниципальной программы в отчетный период; Ib – объем информации, на одного жителя из числа целевой аудитории муниципального образования, в результате реализации мероприятий муниципальной программы базового периода. I = Vn +Vp + Vтв + Vси, где: V(…) – уровень информированности посредством: Vn –печатных СМИ; Vp – радио; Vтв – телевидения; Vси – сетевых изданий. $V(\ldots) = \frac{C * Imo * k}{Ца}$, где: С – количество экземпляров печатного СМИ (тираж), количество абонентов радио, ТВ, посетителей сетевого издания; I мо – объем информации муниципального образования; k – коэффициент значимости: 1. Коэффициент значимости печатных СМИ – 0,4 (наличие документально подтвержденного тиража, распространения (подписка)/наличие отчетов о распространении путем свободной выкладки (промо-распространение); 2. Коэффициент значимости радио – 0,1; 3. Коэффициенты значимости телевидение: – эфирное вещание – 0,05; – кабельное вещание – 0,05; – эфирное и кабельное вещание – 0,1; – спутниковое вещание /цифровое – 0,4. 4. Коэффициент значимости сетевые СМИ – 0,1. При отсутствии подтверждающих документов применяется коэффициент 0,05. Ца – целевая аудитория, совершеннолетних жителей муниципального образования (+18) по данным избирательной комиссии Московской области (http://www.moscow_reg.izbirkom.ru/chislennost-izbirateley).
2	Показатель 2 Уровень информированности населения в социальных сетях.ц	**А – показатель уровня информированности населения в социальных сетях,** где: A = A1x k + A2, где: **А1 – коэффициент вовлеченности читателей официальных аккаунтов и страниц администрации муниципального образования в социальных сетях (единиц);** $A\,1 = \frac{\frac{\sum просм}{SI} * \frac{AR}{Nпост}}{Nнас/\,1000}$, где: $\sum$просм – общее число просмотров всех публикаций, размещенных на официальных страницах и аккаунтах муниципального образования и главы муниципального образования Московской области в не менее чем 8 социальных сетях за отчетный период; SI – общее число реакций (лайков, комментариев, репостов) на публикации, размещенные на официальных страницах и аккаунтах муниципального образования и главы муниципального образования Московской области за отчетный период; AR – общее число подписчиков на официальных страницах и аккаунтах муниципального образования и главы муниципального образования Московской области за отчетный период; Nпос – общее число публикаций, размещенных на официальных страницах и аккаунтах муниципального образования и главы муниципального образования Московской области за отчетный период; Nнас – численность населения, официально зарегистрированного в муниципальном образовании Московской области. **k– коэффициент выполнения лимита постов** если $k \geq 1$, то k = 1, если $k < 1$, то $k = \frac{Nпос}{480}$, при этом: Nпост ≥ 480 (4 аккаунта главы + 4 аккаунта администрации) x 60 постов в месяц в каждом, SI ≥ 1440 (каждый пост должен набирать не менее 3 реакций (лайков, комментариев). **А2 – коэффициент отработки негативных сообщений (комментариев, жалоб и вопросов) в социальных сетях администрациями муниципальных образований Московской области через информационную систему отработки негативных сообщений «Инцидент. Менеджмент» (единиц)** $A2 = \frac{Nотр}{Nназн}$, где: Nотр – общее количество ответов муниципального образования Московской области на выявленные в социальных сетях негативные сообщения за отчетный период; Nназн– общее количество выявленных в социальных сетях негативных сообщений с помощью информационной системы отработки негативных сообщений «Инцидент. Менеджмент» за отчетный период для конкретного муниципального образования.
3	Показатель 3. Наличие незаконных рекламных конструкций, установленных на территории муниципального образования	$A = \frac{B}{C} * 100\%$, C = X + Y + Z, где: A – незаконные рекламные конструкции по отношению к общему количеству на территории, в процентах; B – количество рекламных конструкций в схеме и вне схемы, фактически установленных без действующих разрешений; C – общее количество рекламных конструкций на территории (сумма X, Y и Z); X – количество рекламных конструкций в схеме, установленных с действующими разрешениями; Y – количество рекламных конструкций вне схемы, установленных с действующими разрешениями; Z –количество рекламных конструкций в схеме и вне схемы, фактически установленных без действующих разрешений

4	Показатель 4. Наличие задолженности в муниципальный бюджет по платежам за установку и эксплуатацию рекламных конструкций	$Зрк = \frac{З1-З2}{Прк} * 100\%$, где: Зрк – задолженность по платежам за установку и эксплуатацию рекламных конструкций по отношению к общей сумме плановых годовых поступлений в бюджет от платежей за установку и эксплуатацию рекламных конструкций, в процентах З1– задолженность по платежам за установку и эксплуатацию рекламных конструкций на первое число месяца, следующего за отчетным периодом (кварталом), в млн. руб. З2 – задолженность по платежам за установку и эксплуатацию рекламных конструкций на первое число месяца, следующего за отчетным периодом (кварталом), по которой приняты или ведутся следующие меры по взысканию, в млн. рублей,: 1. рассматривается дело о несостоятельности (банкротстве); 2. рассматривается дело о взыскании задолженности в судебном порядке: 3. вступил в законную силу судебный акт (постановление), принятый в пользу муниципального образования; 4. получен исполнительный документ; 5. исполнительный документ направлен для принудительного исполнения в Федеральную службу судебных приставов; 6. возбуждено исполнительное производство; 7. исполнительное производство окончено ввиду невозможности установить местонахождение должника и его имущества. Прк – сумма плановых годовых поступлений в бюджет от платежей за установку и эксплуатацию рекламных конструкций, в млн. руб.
Подпрограмма 2 «Развитие социальных коммуникаций»		
5.	Показатель 1. Количество граждан, принявших участие в мероприятиях, организованных информационно-аналитическим управлением Администрации Городского округа Подольск	Показатель является арифметической суммой количества участников всех мероприятий. Основания для расчета – справки, предоставленные Управлением МВД России по городскому округу Подольск и справки, составленные на основании регистрации участников мероприятий, организованных информационно-аналитическим управлением Администрации Городского округа Подольск. Единица измерения – человек
6.	Показатель 2. Увеличение доли граждан Городского округа Подольск, участвующих в деятельности общественных организаций и объединений (% от числа постоянно проживающих жителей (на конец года)	Д= Чо /Чжит * 100 %, где Д – доля граждан, участвующих в деятельности общественных организаций и объединений; Чо – суммарная численность граждан, участвующих в деятельности общественных организаций (объединений); Чжит – численность постоянно проживающих жителей (на конец года). Единица измерения – процент.
Подпрограмма 3 «Обеспечивающая поддержка развития институтов гражданского общества, повышение эффективности местного самоуправления»		
7.	Показатель 1. Повышение уровня информирования жителей муниципального образования «Городской округ Подольск Московской области» о деятельности органов местного самоуправления Городского округа Подольск путем изготовления и распространения (вещания) на территории Городского округа Подольск телепередач, размещения материалов и в электронных СМИ, распространяемых в сети Интернет (сетевых изданиях)	Значение показателя определяется по формуле: $V_{тв} = (I_{мин} * C_{тв})/ ЦА^1$, где: $I_{мин}$ – количество изготовленных телепередач, видеосюжетов о деятельности органов местного самоуправления Городского округа Подольск; $C_{тв}$ – количество абонентов (кабельного вещания), либо охват (эфирного вещания), как количество потенциальных потребителей информации; $ЦА^1$ – целевая аудитория (совершеннолетние жители муниципального образования +18). Единица измерений – процент.
8.	Показатель 2. Публикация муниципальных правовых актов и иной официальной информации в «Вестнике муниципального образования «Городской округ Подольск Московской области»	Показатель формируется из количества опубликованных нормативно-правовых актов Городского округа Подольск в «Вестнике муниципального образования Городской округ Подольск Московской области» согласно реестру заказчика муниципальной программы. Единица измерений – да/нет
9.	Показатель 3. Доля услуг, оказываемыхМАУ «Медиацентр», по которымучредителям утверждены регламенты их оказания, в общем количестве оказываемых услуг, в том числе муниципальных.	Значение показателя определяется по формуле Доур = Чоур / Чоу х 100 %, где: Доур – доля оказываемых услуг, по которым учредителем утверждены регламенты их оказания; Чоур – число оказываемых услуг, по которым учредителем утверждены регламенты; Чоу – число оказываемых услуг(в том числе муниципальных) Единица измерения – процент;
10.	Показатель 4. Доля проведенных-конкуретных процедур закупок для нужд МАУ «Медиацентр», материально-технических запасов, работ, услуг, в общем количестве запланированных процедур закупок материально-технических запасов, работ, услуг	Значение показателя определяется по формуле: Дз = Кпр/Кпл х 100 %, где: Дз – доля проведенных процедур закупок материально-технических запасов, работ, услуг, в общем количестве запланированных процедур закупок; Кпр – количество проведенных процедур закупок материально-технических запасов, работ, услуг; Кпл – общее количество запланированных процедур закупок материально-технических запасов, работ, услуг. Единица измерения – процент;
11.	Показатель 5. Количество установленных информационных (социальных) конструкций на территории муниципального образования «Городской округ Подольск Московской области»	Показатель формируется из количества информационных конструкций, которые были установлены в год. Единица измерений – количество штук к базовому значению.
12.	Показатель 6. Наличие географических координат у стационарных рекламных конструкций	Показатель формируется из наличия географических координат у средств наружной рекламы, которые установлены в соответствии со схемой размещения рекламных конструкций на территории Городского округа Подольск Московской области Единица измерений – да/нет
13.	Показатель 7.Количество разработанных концепций по архитектурно-художественному освещению главных улиц Городского округа Подольск Московской области	Показатель формируется из разработанных концепций по архитектурно-художественному освещению главных улиц Городского округа Подольск Московской области. Единица измерения – штук.
14.	Показатель 8. Коэффициент приведенных в порядок городских территорий	В данном показателе учитываются приведённые в надлежащий вид основные городские территории, такие как: – пристанционные территории железнодорожных станций и платформ общего пользования (0); – главные улицы (6); – вылетные магистрали (0). Показатель рассчитывается по бальной системе по каждой приведённой в порядок городской территории. Территория может считаться приведённой в порядок только после устранения всех выявленных на ней некондиционных объектов. Количество некондиционных объектов и необходимых для их устранения мероприятий определяется разработанным и согласованным Главархитектурой МО «Альбомом мероприятий по приведению в порядок территории». За объект считаются: здания, строения, сооружение, некапитальные объекты, различные ограждения территорий или объектов, отдельно стоящие объекты рекламы и информации, различные покрытия дорог и территорий (газоны, дороги, парковки, тротуары, площадки). Для каждого объекта в Альбоме прописывается перечень необходимых мероприятий (демонтаж некондиционных вывесок, модернизация/демонтаж некапитальных объектов торговли, ремонт и покраска фасадов, благоустройство территории и другие). Значение показателя рассчитывается в соответствии с методикой расчета рейтинговых показателей, утвержденной распоряжением Главархитектуры Московской области.
15.	Показатель 9. Количество согласованных альбомов мероприятий по приведению в порядок городских территорий (главных улиц, вылетных магистралей, пристанционных территорий)	
16.	Показатель 10. Количество утвержденных планов-графиков проведения работ по приведению в порядок городских территорий (главных улиц, вылетных магистралей, пристанционных территорий)	

7. Порядок взаимодействия ответственного за выполнение мероприятий муниципальной программы с муниципальным заказчиком

Координатором муниципальной программы Городского округа Подольск «Развитие институтов гражданского общества, повышение эффективности местного самоуправления», является первый заместитель Главы Администрации В.В. Чуб (далее – Координатор).

Координатор муниципальной программы организовывает работу, направленную на:

– координацию деятельности муниципального заказчика программы в процессе разработки муниципальной программы, обеспечивает согласование проекта постановления Администрации Городского округа Подольск об утверждении муниципальной программы и вносит его в установленном порядке на рассмотрение Главе Городского округа Подольск;

– организацию управления муниципальной программой;

– создание при необходимости комиссии (штаба, рабочей группы) по управлению муниципальной программой;

– реализацию муниципальной программы;

– достижение целей, задач и конечных результатов муниципальной программы;

– утверждение «Дорожных карт» и отчетов об их исполнении.

Муниципальным заказчиком муниципальной программы и подпрограмм является Информационно-аналитическое управление Администрации Городского округа Подольск (далее – муниципальный заказчик).

Муниципальный заказчик программы:

– разрабатывает муниципальную программу , либо формирует разработчику задание по разработке муниципальной программы;

– формирует прогноз расходов на реализацию мероприятий и готовит финансовое экономическое обоснование;

– обеспечивает взаимодействие между муниципальными заказчиками подпрограмм и ответственными за выполнение мероприятий, а также координацию их действий по реализации подпрограмм;

– согласовывает «Дорожные карты» и отчеты об их исполнении;

– участвует в обсуждении вопросов, связанных с реализацией и финансированием муниципальной программы;

– вводит в подсистему ГАСУ МО информацию в соответствии с пунктом 7.2 Порядка разработки и реализации муниципальных программ гордского округа Подольск, утвержденного постановлением Главы Городского округа Подольск от 11.01.2016 № 1-П (далее – Порядок). По решению муниципального заказчика программы введение информации в подсистему ГАСУ МО осуществляется муниципальным заказчиком подпрограммы и (или) ответственным за выполнение мероприятия;

– обеспечивает выполнение муниципальной программы, а такжеэффективность и результативность ее реализации;

– представляет координатору муниципальной программы оперативные и годовые отчеты, предусмотренные подпунктами 7.2.1 и 7.2.2 пункта Порядка;

– согласовывает в подсистеме ГАСУ МО «Дорожные карты», внесение в них изменений и отчеты об их исполнении.

8. Состав, форма и сроки представления отчетности о ходе реализации мероприятий муниципальной программы

Контроль за реализацией муниципальной программы осуществляет Администрация Городского округа Подольск.

С целью контроля за реализацией муниципальной программы муниципальный заказчик ежеквартально до 15 числа месяца, следующего за отчетным кварталом формирует в подсистеме ГАС «Управление» Московской области и направляет в муниципальное казенное учреждение «Центр экономического развития» (далее – «ЦЭР») оперативный отчет о реализации мероприятий муниципальной программы согласно постановлению Администрации Городского округа Подольск от 01.02.2018 № 95-П (далее – Постановление 95-П), который содержит:

– перечень выполненных мероприятий муниципальной программы (подпрограммы) с указанием объемов, источников финансирования, результатов выполнения мероприятий и фактически достигнутых целевых значений показателей;

– анализ причин несвоевременного выполнения программных (подпрограммных) мероприятий.

Оперативный отчет о реализации муниципальной программы представляется согласно приложению № 1 к Постановлению 95-П.

Муниципальный заказчик ежегодно формирует в подсистеме ГАС «Управление» Московской области годовой отчет о реализации муниципальной программы и до 1 марта года, следующего за отчетным, представляет его в ЦЭР для оценки эффективности реализации муниципальной программы.

Годовой отчет содержит:

1) аналитическую записку, в которой указываются:

– степень достижения планируемых результатов реализации муниципальной программы и намеченной цели муниципальной программы;

– общий объем фактически произведенных расходов, в том числе по источникам финансирования.

2) таблицу, в которой указываются:

– данные об использовании средств бюджета Городского округа Подольск и средств иных привлекаемых для реализации муниципальной программы источников по каждому мероприятию и в целом по муниципальной программе;

– по всем мероприятиям, из них по не завершенным в утвержденные сроки, указываются причины их невыполнения и предложения по дальнейшей реализации;

– по планируемым результатам муниципальной программы.

По показателям, не достигшим запланированного уровня, приводятся причины невыполнения и предложения по их дальнейшему достижению.

Годовой отчет о реализации мероприятий муниципальной программы представляется согласно приложению № 2 к Постановлению 95-П.

9. Рекомендации по привязке мероприятий к показателям эффективности реализации муниципальной программы «Развитие системы информирования населения о деятельности органов местного самоуправления Московской области»

№ п/п	Количественные и/или качественные целевые показатели, характеризующие достижение целей	Единица измерения	Номера мероприятий, привязанных к показателю	Наименование мероприятий	Доля влияния
1	2	3	4	5	6
1.	Информирование населения через СМИ и социальные сети	процент	1.1.	Информирование населения муниципального образования об основных событиях социально-экономического развития, общественно-политической жизни, освещение деятельности органов местного самоуправления муниципального образования Московской области в печатных СМИ выходящих на территории муниципального образования	1
			1.2	Информирование населения муниципального образования о деятельности органов местного самоуправления путем изготовления и распространения (вещания) на территории муниципального образования радиопрограммы	1
			1.3	Информирование населения муниципального образования о деятельности органов местного самоуправления путем изготовления и распространения (вещания) на территории муниципального образования телепередач	1
			1.4	Информирование населения муниципального образования о деятельности органов местного самоуправления муниципального образования Московской области путем размещения материалов в электронных СМИ, распространяемых в сети Интернет (сетевых изданиях). Создание и ведение информационных ресурсов и баз данных муниципального образования	1
			1.5	Информирование населения муниципального образования путем изготовления и распространения полиграфической продукции о социально значимых вопросах в деятельности органов местного самоуправления муниципального образования, формирование положительного образа муниципального образования как социально ориентированного, комфортного для жизни и ведения предпринимательской деятельности	1
			1.7	Осуществление взаимодействия органов местного самоуправления с печатными СМИ в области подписки, доставки и распространения тиражей печатных изданий	1
2	Уровень информированности населения в социальных сетях.	процент	1.6	Информирование населения муниципального образования о деятельности органов местного самоуправления муниципального образования Московской области посредством социальных сетей. Организация мониторинга СМИ, блогосферы, проведение медиа-исследований аудитории СМИ на территории муниципального образования	1
3.	Наличие незаконных рекламных конструкций, установленных на территории муниципального образования	Процент	2.1	Приведение в соответствие количества и фактического расположения рекламных конструкций на территории муниципального образования согласованной Правительством Московской области схеме размещения рекламных конструкций	1
			2.2	Проведение мероприятий, к которым обеспечено праздничное/тематическое оформление территории муниципального образования в соответствии с постановлением Правительства Московской области от 21.05.2014 № 363/16 «Об утверждении Методических рекомендаций по размещению и эксплуатации элементов праздничного, тематического и праздничного светового оформления на территории Московской области»	1
			2.3	Информирование населения об основных социально-экономических событиях муниципального образования, а также о деятельности органов местного самоуправления посредством наружной рекламы	1
4.	Наличие задолженности в муниципальный бюджет по платежам за установку и эксплуатацию рекламных конструкций	процент	2.4.	Осуществление мониторинга задолженности за установку и эксплуатацию рекламных конструкций и реализация мер по её взысканию	1

10. Подпрограмма 1 «Развитие системы информирования населения о деятельности органов местного самоуправления»

10.1. Паспорт подпрограммы 1 «Развитие системы информирования населения о деятельности органов местного самоуправления»

Муниципальный заказчик подпрограммы	Информационно-аналитическое управление Администрации Городского округа Подольск												
Источники финансирования подпрограммы по годам реализации и главным распорядителям бюджетных средств, в том числе по годам:	Главный распорядитель бюджетных средств	Источник финансирования	Расходы (тыс. рублей)										
			2017	2018	2019	2020	2021	2022	2023	2024	Итого		
	Администрация Городского округа Подольск	Всего: в том числе:	20649	18187,9	21056,797	19562	20631	0	0	0	100086,697		
		Средства бюджета Московской области			-	-	-	-	-	-	-		
		Средства бюджета Городского округа Подольск	20249	17800,9	20635,797	19562	19777	0	0	0	98024,697		
		Внебюджетные источники	400	387	421	0	854	0	0	0	2062		

10.2. Общая характеристика реализации подпрограммы 1 «Развитие системы информирования населения о деятельности органов местного самоуправления», основные проблемы

В рамках выполнения указанных задач осуществляются мероприятия:

– Информирование населения муниципального образования «Городской округ Подольск Московской области» об основных событиях социально- экономического развития, общественно-политической жизни, о деятельности органов местного самоуправления Городского округа Подольск;

– Информирование населения об основных событиях социально- экономического развития, общественно-политической жизни, освещение деятельности органов местного самоуправления в печатных СМИ, выходящих на территории Городского округа Подольск, а также поддержка социально-значимых СМИ;

– Информирование жителей муниципального образования «Городской округ Подольск Московской области» о деятельности органов местного самоуправления Городского округа Подольск путем изготовления и распространения (вещания) радиопрограмм;

– Информирование жителей муниципального образования «Городской округ Подольк Московской области» о деятельности органов местного самоуправления Городского округа Подольск путем изготовления и распространения (вещания на эфирном, кабельном и IP-телевидении) телепередач;

– информирование населения муниципального образования «Городской округ Подольск Московской области» о деятельности органов местного самоуправления Городского округа Подольск путем размещения материалов и в электронных СМИ, распространяемых в сети Интернет (сетевых изданиях). Ведение информационных ресурсов и баз данных муниципального образования «Городской округ Подольск Московской области»;

– информирование населения путем изготовления и распространения полиграфической продукции о социально значимых вопросах в деятельности органов местного самоуправления Городского округа Подольск, формирование положительного образа муниципального образования «Городской округ Подольск Московской области» как социально ориентированного, комфортного для жизни и ведения предпринимательской деятельности;

– организация мониторинга печатных и электронных СМИ, блогосферы, проведение медиа-исследований аудитории СМИ на территории муниципального образования «Городской округ Подольск Московской области»;

– осуществление взаимодействия органов местного самоуправления Городского округа Подольск с печатными СМИ в области подписки, доставки и распространения тиражей печатных изданий;

– проведение мероприятий, к которым обеспечено праздничное/тематическое, флаговое оформление территории муниципального образования «Городской округ Подольск Московской области», в соответствии с постановлением Правительства Московской области от 21.05.2014 № 363/16 «Об утверждении Методических рекомендаций по размещению и эксплуатации элементов праздничного, тематического и праздничного светового оформления на территории Московской области»;

– информирование населения об основных социально-экономических событиях, о деятельности органов местного самоуправления муниципального образования «Городской округ Подольск Московской» области посредством наружной рекламы;

– приведение в соответствие количества и фактического расположения рекламных конструкций на территории муниципального образования «Городской округ Подольск Московской области» согласованной Правительством Московской области схеме размещения рекламных конструкций.

10.3. Перечень мероприятий подпрограммы 1 «Развитие системы информирования населения о деятельности органов местного самоуправления»

№ п/п	Мероприятия по реализации программы	Срок исполнения мероприятия (год)	Источники финансирования	Объем финансирования мероприятия в году, предшествующему году начала реализации госпрограммы (тыс. руб.)	Всего, (тыс. руб.)	Объем финансирования по годам (тыс. руб.)								Ответственный за выполнение мероприятия программы	Результаты выполнения мероприятий программы
						2017	2018	2019	2020	2021	2022	2023	2024		
1	2	3	4	6	7	8	9	10	11	12	13	14	15	16	17
1	Основное мероприятие Информирование населения муниципального образования «Городской округ Подольск Московской области» об основных событиях социально- экономического развития, общественно-политической жизни, о деятельности органов местного самоуправления Городского округа Подольск	2017-2024	Итого	36613	74303,197	15866	13985,4	16501,797	13474	14476	0	0	0	Информационно-аналитическое управление Администрации Городского округа Подольск, МАУ «Медиацентр»	
			Средства бюджета Московской области	0	0	0	0	0	0	0	0	0	0		
			Средства бюджета Городского округа Подольск	22035	72241,197	15466	13598,4	16080,797	13474	13622	0	0	0		
			Внебюджетные источники	14578	2062	400	387	421	0	854	0	0	0		
1.1.	Мероприятие Информирование населения об основных событиях социально- экономического развития, общественно-политической жизни, освещение деятельности органов местного самоуправления в печатных СМИ, выходящих на территории Городского округа Подольск	2017-2024	Итого	8799	35307,197	11341	7404,4	4839,797	5829	5893	0	0	0	Информационно-аналитическое управление, МАУ «Медиацентр»	Размещение информационных материалов о Городском округе Подольск и Московской области объемом: в 2019 году и последующие годы 12450 минут в год
			Средства бюджета Московской области	0	0	0	0	0	0	0	0	0	0		
			Средства бюджета Городского округа Подольск	6898	35307,197	11341	7404,4	4839,797	5829	5893	0	0	0		
			Внебюджетные источники	1901	0	0	0	0	0	0	0	0			
1.2	Мероприятие Информирование жителей муниципального образования о деятельности органов местного самоуправления путем изготовления и распространения (вещания) радиопрограмм	2017-2024	Итого	500	3667	600	594	1200	633	640	0	0	0	Информационно-аналитическое управление, МАУ «Медиацентр»	Вещание информационных материалов о Городском округе Подольск и Московской области объемом: в 2019 году и последующие годы 12450 минут в год
			Средства бюджета Московской области	0	0	0	0	0	0	0	0	0	0		
			Средства бюджета Городского округа Подольск	500	3667	600	594	1200	633	640	0	0	0		
			Внебюджетные источники	0	0	0	0	0	0	0	0	0	0		
1.3	Мероприятие Информирование жителей муниципального образования о деятельности органов местного самоуправления путем изготовления и распространения (вещания на эфирном, кабельном и IP-телевидении) телепередач	2017-2024	Итого	25354	28115	3525	5600	5941	6489	6560	0	0	0	Информационно-аналитическое управление Администрации Городского округа Подольск	Вещание информационных материалов о Городском округе Подольск и Московской области объемом: в 2019 году 4827 минут и в последующие годы 5 000 минут в год
			Средства бюджета Московской области	0	0	0	0	0	0	0	0	0	0		
			Средства бюджета Городского округа Подольск	12677	28115	3525	5600	5941	6489	6560	0	0	0		
			Внебюджетные источники	12677	0	0	0	0	0	0	0	0	0		
1.4	Мероприятие Информирование населения муниципального образования «Городской округ Подольск Московской области» о деятельности органов местного самоуправления Городского округа Подольск путем размещения материалов в электронных СМИ, распространяемых в сети Интернет (сетевых изданиях). Ведение информационных ресурсов и баз данных муниципального образования «Городской округ Подольск Московской области»	2017-2024	Итого	0	1552	0	0	500	523	529	0	0	0	Информационно-аналитическое управление, МАУ «Медиацентр»	Размещение информационных материалов в 2019-2023 годах объемом: 19634 сообщения в электронных СМИ в год. Создание и ведение информационных ресурсов и баз данных: в 2019-2023 годах – 6 информационных ресурсов (интернет-сайтов: Администрации Городского округа Подольск, РИАМО в Подольске, Подольск. ру, ГАУМО Подольское информагентство, ТВ «Кварц», МАУ Медиацентр»). Трансляция информации на плазменных панелях, размещенных в МБУ Городского округа Подольск МФЦ. Аудиоплеер на сайте Администрации Городского округа Подольск. Видеоплейер на сайте Администрации Городского округа Подольск
			Средства бюджета Московской области	0	0	0	0	0	0	0	0	0	0		
			Средства бюджета Городского округа Подольск	0	1552	0	0	500	523	529	0	0	0		
			Внебюджетные источники	0	0	0	0	0	0	0	0	0	0		
1.5	Мероприятие Информирование населения путем изготовления и распространения полиграфической продукции о социально значимых вопросах в деятельности органов местного самоуправления Городского округа Подольск, формирование положительного образа муниципального образования «Городской округ Подольск Московской области» как социально ориентированного, комфортного для жизни и ведения предпринимательской деятельности	2017-2024	Итого	0	2062	400	387	421	0	854	0	0	0	МАУ «Медиацентр»	Изготовление полиграфической продукции. Буклеты – 5 000 экз.
			Средства бюджета Московской области	0	0	0	0	0	0	0	0	0	0		
			Средства бюджета Городского округа Подольск	0	0	0	0	0	0	0	0	0	0		
			Внебюджетные источники	0	2062	400	387	421	0	854	0	0	0		
1.6	Мероприятие Организация мониторинга печатных и электронных СМИ, блогосферы, проведение медиа-исследований аудитории СМИ на территории муниципального образования «Городской округ Подольск Московской области»	2017-2024	Итого	0	0	0	0	0	0	0	0	0	0	МАУ «Медиацентр»»	Подготовка ежеквартальных аналитических материалов об уровне информированности населения о деятельности органов местного самоуправления Городского округа Подольск (4 исследования в год)в соответствии с формой, утвержденной муниципальным заказчиком.
			Средства бюджета Московской области	0	0	0	0	0	0	0	0	0	0		
			Средства бюджета Городского округа Подольск	0	0	0	0	0	0	0	0	0	0		
			Внебюджетные источники	0	0	0	0	0	0	0	0	0	0		
1.7	Мероприятие Осуществление взаимодействия органов местного самоуправления Городского округа Подольск с печатными СМИ в области подписки, доставки и распространения тиражей печатных изданий	2017-2024	Итого	1600	3600	0	0	3600	0	0	0	0	0	Информационно-аналитическое управление Администрации Городского округа Подольск, МАУ «Медиацентр»	Совокупный тираж периодических изданий в 2019 году – 200 комплектов, в последующие годы 250 комплектов
			Средства бюджета Московской области	0	0	0	0	0	0	0	0	0	0		
			Средства бюджета Городского округа Подольск	1600	3600	0	0	3600	0	0	0	0	0		
			Внебюджетные источники	0	0	0	0	0	0	0	0	0	0		
2	Основное мероприятие Проведение мероприятий, к которым обеспечено праздничное, тематическое, флаговое оформление территории муниципального образования	2017-2024	Итого	7956	8428,073	1650	1624	1661,073	1737	1756	0	0	0	Отдел рекламы Управления по обеспечению предоставления государственных и муниципальных услуг Администрации Городского округа Подольск	
			Средства бюджета Московской области	0	0	0	0	0	0	0	0	0	0		
			Средства бюджета Городского округа Подольск	7956	8428,073	1650	1624	1661,073	1737	1756	0	0	0		
			Внебюджетные источники	0	0	0	0	0	0	0	0	0	0		

2.1	Мероприятие Проведение мероприятий, к которым обеспечено праздничное, тематическое, флаговое оформление территории муниципального образования	2017-2024	Итого	7956	8428,073	1650	1624	1661,073	1737	1756	0	0	0	Отдел рекламы Управления по обеспечению предоставления государственных и муниципальных услуг Администрации Городского округа Подольск	Размещение праздничной/ тематической информации в период 2019-2024 гг., в количестве – 1070 баннеров и транспарант-перетяжек Размещение элементов праздничного светового, флагового оформления в период 2019-2024 гг., в количестве 521 шт. консолей и композиций
			Средства бюджета Московской области	0	0	0	0	0	0	0	0	0	0		
			Средства бюджета Городского округа Подольск	7956	8428,073	1650	1624	1661,073	1737	1756	0	0	0		
			Внебюджетные источники	0	0	0	0	0	0	0	0	0	0		
3	Основное мероприятие Информирование населения об основных социально-экономических событиях, о деятельности органов местного самоуправления муниципального образования посредством наружной рекламы	2017-2024	Итого	3380	13462,72	1646	2331,5	2601,22	3423	3461	0	0	0	Отдел рекламы Управления по обеспечению предоставления государственных и муниципальных услуг Администрации Городского округа Подольск	
			Средства бюджета Московской области	0	0	0	0	0	0	0	0	0	0		
			Средства бюджета Городского округа Подольск	3380	13462,72	1646	2331,5	2601,22	3423	3461	0	0	0		
			Внебюджетные источники	0	0	0	0	0	0	0	0	0	0		
3.1	Мероприятие Информирование населения об основных социально- экономических событиях, о деятельности органов местного самоуправления посредством наружной рекламы	2017-2024	Итого	3380	13462,72	1646	2331,5	2601,22	3423	3461	0	0	0	Отдел рекламы Управления по обеспечению предоставления государственных и муниципальных услуг Администрации Городского округа Подольск	Размещение информации о деятельности органов местного самоуправления, об основных событиях социально-экономического развития и общественно-политической жизни в период 2019-2024 гг., в количестве– 1195 баннеров и транспарант-перетяжек.
			Средства бюджета Московской области	0	0	0	0	0	0	0	0	0	0		
			Средства бюджета Городского округа Подольск	3380	13462,72	1646	2331,5	2601,22	3423	3461	0	0	0		
			Внебюджетные источники	0	0	0	0	0	0	0	0	0	0		
4	Основное мероприятие Приведение в соответствие количества и фактического расположения рекламных конструкций на территории муниципального образования	2017-2024	Итого	910	3892,707	1487	247	292,707	928	938	0	0	0	Отдел рекламы Управления по обеспечению предоставления государственных и муниципальных услуг Администрации Городского округа Подольск	
			Средства бюджета Московской области	0	0	0	0	0	0	0	0	0	0		
			Средства бюджета Городского округа Подольск	910	3892,707	1487	247	292,707	928	938	0	0	0		
			Внебюджетные источники	0	0	0	0	0	0	0	0	0	0		
4.1	Мероприятие Приведение в соответствие количества и фактического расположения рекламных конструкций на территории муниципального образования	2017-2024	Итого	910	3892,707	1487	247	292,707	928	938	0	0	0	Отдел рекламы Управления по обеспечению предоставления государственных и муниципальных услуг Администрации Городского округа Подольск	Демонтаж незаконных рекламных конструкций, установленных и эксплуатируемых на территории муниципального образования в 2017 году в объеме – 619,2 м.кв., в последующие годы 2476,8 м.кв..
			Средства бюджета Московской области	0	0	0	0	0	0	0	0	0	0		
			Средства бюджета Городского округа Подольск	910	3892,707	1487	247	292,707	928	938	0	0	0		
			Внебюджетные источники	0	0	0	0	0	0	0	0	0	0		
		2017-2024	Итого	48859	100086,697	20649	18187,9	21056,797	19562	20631	0	0	0		
			Средства бюджета Московской области	0	0	0	0	0	0	0	0	0	0		
			Средства бюджета Городского округа Подольск	34281	98024,697	20249	17800,9	20635,797	19562	19777	0	0	0		
			Внебюджетные источники	14578	2062	400	387	421	0	854 0	0	0	0		

* – объём средств на реализацию мероприятий будет внесен после уточнения бюджета Городского округа Подольск.

11. Подпрограмма 2 «Развитие социальных коммуникаций»
11.1. Паспорт подпрограммы 2 «Развитие социальных коммуникаций»

Муниципальный заказчик подпрограммы	Информационно-аналитическое управление Администрации Городского округа Подольск										
Источники финансирования подпрограммы по годам реализации и главным распорядителям бюджетных средств, в том числе по годам:	Главный распорядитель бюджетных средств	Источник финансирования	Расходы (тыс. рублей)								
			2017	2018	2019	2020	2021	2022	2023	2024	Итого
	Администрация Городского округа Подольск	Всего: в том числе:	527	511	1309	1369	1384	0	0	0	5100
		Средства бюджета Московской области	0	0	0	0	0	0	0	0	0
		Средства бюджета Городского округа Подольск	527	511	1309	1369	1384	0	0	0	5100
		Внебюджетные источники	0	0	0	0	0	0	0	0	0

11.2. Общая характеристикареализации подпрограммы 2 «Развитие социальных коммуникаций»

В рамках выполнения указанной задачи осуществляется мероприятие:

– реализация и организационно-техническое сопровождение на территории муниципального образования «Городской округ Подольск Московской области» мероприятий по обеспечению открытости органов местного самоуправления Городского округа Подольск.

10.3. Перечень мероприятий подпрограммы 2 «Развитие социальных коммуникаций»

№ п/п	Мероприятия по реализации программы	Срок исполнения мероприятия (год)	Источники финансирования	Объем финансирования мероприятия в году, предшествующему году начала реализации госпрограммы (тыс. руб.)	Всего, (тыс. руб.)	Объем финансирования по годам (тыс. руб.)								Ответственный за выполнение мероприятия программы	Результаты выполнения мероприятий программы
						2017	2018	2019	2020	2021	2022	2023	2024		
1	2	3	4	6	7	8	9	10	11	12	13	14	15	16	17
1	Основное мероприятие Формирование эффективного механизма взаимодействия органов местного самоуправления с общественными организациями и объединениями	2017-2024	Итого	3000	5100	527	511	1309	1369	1384	0	0	0	Отдел социальных коммуникаций Администрации Городского округа Подольск	
			Средства бюджета Московской области	0	0	0	0	0	0	0	0	0	0		
			Средства бюджета Городского округа Подольск	3000	5100	527	511	1309	1369	1384	0	0	0		
			Внебюджетные источники	0	0	0	0	0	0	0	0	0	0		
1.1	Мероприятие Реализация и организационно-техническое сопровождение на территории муниципального образования мероприятий по обеспечению открытости органов местного самоуправлени	2017-2024	Итого	3000	5100	527	511	1309	1369	1384	0	0	0	Отдел социальных коммуникаций Администрации Городского округа Подольск	Присуждение ежегодных премий в сфере общественной деятельности; Проведение общественно значимых мероприятий, круглых столов, форумов, конференций в соответствии с утвержденным графиком заказчика.
			Средства бюджета Московской области	0	0	0	0	0	0	0	0	0	0		
			Средства бюджета Городского округа Подольск	3000	5100	527	511	1309	1369	1384	0	0	0		
			Внебюджетные источники	0	0	0	0	0	0	0	0	0	0		
		2017-2024	Итого	3000	5100	527	511	1309	1369	1384	0	0	0		
			Средства бюджета Московской области	0	0	0	0	0	0	0	0	0	0		
			Средства бюджета Городского округа Подольск	3000	5100	527	511	1309	1369	1384	0	0	0		
			Внебюджетные источники	0	0	0	0	0	0	0	0	0	0		

11. Подпрограмма 3 «Обеспечивающая поддержка развития институтов гражданского общества, повышение эффективности местного самоуправления»
12.1. Паспорт подпрограммы 3 «Обеспечивающая поддержка развития институтов гражданского общества, повышение эффективности местного самоуправления»

Муниципальный заказчик подпрограммы		Информационно-аналитическое управление Администрации Городского округа Подольск									
Источники финансирования подпрограммы по годам реализации и главным распорядителям бюджетных средств, в том числе по годам:	Главный распорядитель бюджетных средств	Источник финансирования	Расходы (тыс. рублей)								
			2017	2018	2019	2020	2021	2022	2023	2024	Итого
	Администрация Городского округа Подольск	Всего: в том числе:	31184,3	30585	22250	23693	23742	0	0	0	131454,3
		Средства бюджета Московской области	-	-	-	-	-	-	-	-	-
		Средства бюджета Городского округа Подольск	31184,3	30585	22250	23693	23742	0	0	0	131454,3
		Внебюджетные источники	0	0	0	0	0	0	0	0	0

12.2. Общая характеристика реализации подпрограммы 3 «Обеспечивающая поддержка развития институтов гражданского общества, повышение эффективности местного самоуправления»

В рамках выполнения указанных задач осуществляются мероприятия:

– изготовление телепередач, видеосюжетов о деятельности органов местного самоуправления Городского округа Подольск;

– разработка, техническое сопровождение и хостинг официального сайта Администрации Городского округа Подольск;

– подготовка для печати муниципальных правовых актов и иной официальной информации в «Вестнике муниципального образования «Городской округ Подольск Московской области»;

– информирование населения путем трансляции на мониторах в городском общественном транспорте о социально значимых вопросах в деятельности органов местного самоуправления Городского округа Подольск, формирование положительного образа Городского округа Подольск;

– обеспечение деятельности муниципального автономного учреждения «Подольск-Сервис»;

– обеспечение деятельности муниципального автономного учреждения «Медиацентр»;

– создание сети объектов социальной информации, находящейся в собственности муниципального образования «Городской округ Подольск Московской области»;

– техническое обслуживание находящейся в собственности муниципального образования «Городской округ Подольск Московской области» сети объектов социальной информации и их модернизация;

– выполнение работ по выносу межевых знаков с определением географических координат мест установки рекламных конструкций на территории муниципального образования «Городской округ Подольск Московской области»;

– проектирование и реализация концепции архитектурно-художественного освещения Городского округа Подольск Московской области;

– приведение в надлежащий вид главных улиц, вылетных магистралей и прилегающих территорий к железнодорожным платформам Городского округа Подольск Московской области.

12.3. Перечень мероприятий подпрограммы 3 «Обеспечивающая поддержка развития институтов гражданского общества, повышение эффективности местного самоуправления»

№ п/п	Мероприятия по реализации программы	Срок исполнения мероприятия (год)	Источники финансирования	Объем финансирования мероприятия в году, предшествующему году начала реализации госпрограммы (тыс. руб.)	Всего, (тыс. руб.)	Объем финансирования по годам (тыс. руб.)								Ответственный за выполнение мероприятия программы	Результаты выполнения мероприятий программы
						2017	2018	2019	2020	2021	2022	2023	2024		
1	2	3	4	6	7	8	9	10	11	12	13	14	15	16	17
1	Основное мероприятие Формирование эффективного механизма по информированию населения муниципального образования об основных событиях социально-экономического развития, общественно-политической жизни, о деятельности органов местного самоуправления	2017-2024	Итого	24852	120120	21823	30110	21767	23188	23232	0	0	0	МАУ «Медиацентр»	
			Средства бюджета Московской области	0	0	0	0	0	0	0	0	0	0		
			Средства бюджета Городского округа Подольск	24852	120120	21823	30110	21767	23188	23232	0	0	0		
			Внебюджетные источники	0	0	0	0	0	0	0	0	0	0		
1.1	Мероприятие Изготовление телепередач, видеосюжетов о деятельности органов местного самоуправления Городского округа Подольск	2017-2024	Итого	0	0*	0*	0*	0*	0*	0*	0*	0*	0*	МАУ «Медиацентр»	Изготовление информационных материалов о Городском округе Подольск и Московской областив количестве в 2019 году и последующие годы 4827 минуты
			Средства федерального бюджета	0	0	0	0	0	0	0	0	0	0		
			Средства бюджета Московской области	0	0	0	0	0	0	0	0	0	0		
			Средства бюджета Городского округа Подольск	0	0*	0*	0*	0*	0*	0*	0*	0*	0*		
			Внебюджетные источники	0	0	0	0	0	0	0	0	0	0		
1.2	Мероприятие Техническое сопровождение официального сайта Администрации Городского округа Подольск	2017-2024	Итого	70	0	0	0	0	0	0	0	0	0	МАУ «Медиацентр»	Доступность сайта Администрации Городского округа Подольск для любого пользователя в круглосуточном режиме
			Средства бюджета Московской области	0	0	0	0	0	0	0	0	0	0		
			Средства бюджета Городского округа Подольск	70	0	0	0	0	0	0	0	0	0		
			Внебюджетные источники	0	0	0	0	0	0	0	0	0	0		
1.3	Мероприятие Публикация муниципальных правовых актов и иной официальной информации в «Вестнике муниципального образования «Городской округ Подольск Московской области»	2017-2024	Итого	2000	8210	0	0	1910	3138	3172	0	0	0	Информационно-аналитическое управление, МАУ «Медиацентр»	Публикация нормативно-правовых актов формат А3 в объеме 1600 полос, тиражность 650 экз.
			Средства бюджета Московской области	0	0	0	0	0	0	0	0	0	0		
			Средства бюджета Городского округа Подольск	2000	8210	0	0	1910	3138	3172	0	0	0		
			Внебюджетные источники	0	0	0	0	0	0	0	0	0	0		
1.4	Мероприятие Информирование населения путем трансляции на мониторах в городском общественном транспорте о деятельности органов местного самоуправления Городского округа Подольск.	2017-2024	Итого	0	0	0	0	0	0	0	0	0	0	МАУ «Медиацентр»	
			Средства бюджета Московской области	0	0	0	0	0	0	0	0	0	0		
			Средства бюджета Городского округа Подольск	0	0*	0*	0*	0*	0*	0*	0*	0*	0*		
			Внебюджетные источники	0	0	0	0	0	0	0	0	0	0		
1.5	Мероприятие Расходы на обеспечение деятельности (оказание услуг) муниципальных учреждений	2017-2024	Итого	8135,6	99004,9	8927,9	30110	19857	20050	20060	0	0	0	МАУ «Медиацентр»	Своевременное оказание услуг в соответствии с мероприятиями настоящей программы
			Средства бюджета Московской области	0	0	0	0	0	0	0	0	0	0		
			Средства бюджета Городского округа Подольск	8135,6	99004,9	8927,9	30110	19857	20050	20060	0	0	0		
			Внебюджетные источники												
1.6	Мероприятие Обеспечение деятельности муниципального автономного учреждения информационное агентство «Голос Подольска»	2017-2024	Итого	14646,4	12895,1	12895,1	0	0	0	0	0	0	0	МАУ ИА «Голос Подольска»	Своевременное оказание услуг в соответствии с мероприятиями настоящей программы
			Средства бюджета Московской области	0	0	0	0	0	0	0	0	0	0		
			Средства бюджета Городского округа Подольск	14646,4	12895,1	12895,1	0	0	0	0	0	0	0		
			Внебюджетные источники	0	0	0	0	0	0	0	0	0	0		
2	Основное мероприятие Формирование эффективного механизма по информированию населения муниципального образования посредством наружной рекламы		Итого	18430	11334,3	9361,3	475	483	505	510	0	0	0	Отдел рекламы Управления по обеспечению предоставления государственных и муниципальных услуг Администрации Городского округа Подольск	Обслуживание 59 информационных конструкций в период 2019-2023 гг.
			Средства бюджета Московской области	0	0	0	0	0	0	0	0	0	0		
			Средства бюджета Городского округа Подольск	18430	11334,3	9361,3	475	483	505	510	0	0	0		
			Внебюджетные источники	0	0	0	0	0	0	0	0	0	0		
2.1	Мероприятие Создание сети объектов социальной информации, находящейся в собственности Городского округа Подольск	2019-2023	Итого	5310	0	0	0	0	0	0	0	0	0	Отдел рекламы Управления по обеспечению предоставления государственных и муниципальных услуг Администрации Городского округа Подольск, МАУ «Медиацентр»	
			Средства бюджета Московской области	0	0	0	0	0	0	0	0	0	0		
			Средства бюджета Городского округа Подольск	5310	0	0	0	0	0	0	0	0	0		
			Внебюджетные источники	0	0	0	0	0	0	0	0	0	0		
2.2	Мероприятие Техническое обслуживание находящейся в муниципальной собственности сети объектов социальной информации и их модернизация	2019-2023	Итого	480	3715	2217	0	483	505	510	0	0	0	Отдел рекламы Управления по обеспечению предоставления государственных и муниципальных услуг Администрации Городского округа Подольск	Обслуживание 59 информационных конструкций в период 2019-2023 гг.
			Средства бюджета Московской области	0	0	0	0	0	0	0	0	0	0		
			Средства бюджета Городского округа Подольск	480	3715	2217	0	483	505	510	0	0	0		
			Внебюджетные источники	0	0	0	0	0	0	0	0	0	0		
2.3	Мероприятие Выполнение работ по выносу межевых знаков с определением географических координат мест установки рекламных конструкций на территории муниципального образования «Городской округ Подольск Московской области»	2019-2023	Итого	900	0	0	0	0	0	0	0	0*	0	Отдел рекламы Управления по обеспечению предоставления государственных и муниципальных услуг Администрации Городского округа Подольск, МАУ «Медиацентр»	
			Средства бюджета Московской области	0	0	0	0	0	0	0	0	0	0		
			Средства бюджета Городского округа Подольск	900	0	0	0	0	0	0	0	0*	0		
			Внебюджетные источники	0	0	0	0	0	0	0	0	0	0		
2.4	Мероприятие Обеспечение деятельности муниципального казенного учреждения Городского округа Подольск «Облик Подольска»	2019-2023	Итого	11740	8881,3	8881,3	0	0	0	0	0	0	0		
			Средства бюджета Московской области	0	0	0	0	0	0	0	0	0	0		
			Средства бюджета Городского округа Подольск	11740	8881,3	8881,3	0	0	0	0	0	0	0		
			Внебюджетные источники	0	0	0	0	0	0	0	0	0	0		
3	Основное мероприятие Разработка архитектурно-планировочных концепций по формированию привлекательного облика Городского округа Подольск Московской области и реализация проектов по архитектурно-художественному освещению, приведению в надлежащий вид вылетных магистралей и прилегающих территорий к железнодорожным платформам, главных улиц	2019-2023	Итого	0	0	0	0	0	0	0	0	0	0	Отдел рекламы Управления по обеспечению предоставления государственных и муниципальных услуг Администрации Городского округа Подольск	
			Средства бюджета Московской области	0	0	0	0	0	0	0	0	0	0		
			Средства бюджета Городского округа Подольск	0	0	0	0	0	0	0	0	0	0		
			Внебюджетные источники	0	0	0	0	0	0	0	0	0	0		
3.1	Мероприятие Проектирование концепции архитектурно-художественного освещения Городского округа Подольск Московской области	2019-2023	Итого	0	0	0	0	0	0	0	0	0	0	Отдел рекламы Управления по обеспечению предоставления государственных и муниципальных услуг Администрации Городского округа Подольск	
			Средства бюджета Московской области	0	0	0	0	0	0	0	0	0	0		
			Средства бюджета Городского округа Подольск	0	0	0	0	0	0	0	0	0	0		
			Внебюджетные источники	0	0	0	0	0	0	0	0	0	0		
3.2	Мероприятие Приведение в надлежащий вид главных улиц, вылетных магистралей и прилегающих территорий к железнодорожным платформам Городского округа Подольск Московской области	2019-2023	Итого	0	0	0	0	0	0	0	0	0	0	Отдел рекламы Управления по обеспечению предоставления государственных и муниципальных услуг Администрации Городского округа Подольск	
			Средства бюджета Московской области	0	0	0	0	0	0	0	0	0	0		
			Средства бюджета Городского округа Подольск	0	0	0	0	0	0	0	0	0	0		
			Внебюджетные источники	0	0	0	0	0	0	0	0	0	0		
		2019-2023	Итого	43282	131454,3	31184,3	30585	22250	23693	23742	0	0	0		
			Средства бюджета Московской области	0	0	0	0	0	0	0	0	0	0		
			Средства бюджета Городского округа Подольск	43282	131454,3	31184,3	30585	22250	23693	23742	0	0	0		
			Внебюджетные источники	0	0	0	0	0	0	0	0	0	0		

* – объём средств на реализацию мероприятий будет внесен после уточнения бюджета Городского округа Подольск.

Администрация Городского округа Подольск
ПОСТАНОВЛЕНИЕ
29.08.2019 № 1186-П
Городской округ Подольск, Московская область

О внесении изменений в муниципальную программу Городского округа Подольск «Жилище»

В связи с изменением объемов финансирования мероприятий муниципальной программы Городского округа Подольск «Жилище» и в соответствии с постановлением Главы Городского округа Подольск от 11.01.2016 № 1-П «Об утверждении Порядка разработки и реализации муниципальных программ Городского округа Подольск» Администрация Городского округа Подольск

ПОСТАНОВЛЯЕТ:

1. Внести изменения в муниципальную программу Городского округа Подольск «Жилище», утвержденную постановлением Главы Городского округа Подольск от 24.11.2016 № 2682-П, изложив ее в новой редакции (приложение).

2. Информационно - аналитическому управлению Администрации Городского округа Подольск (Сударикова А.Н.) обеспечить опубликование настоящего постановления в средствах массовой информации и размещение его в сети Интернет на официальном сайте Администрации Городского округа Подольск.

3. Контроль за исполнением настоящего постановления возложить на первого заместителя Главы Администрации Щепетева Э.Н. и заместителя Главы Администрации по строительному комплексу Гапонова П.В.

Глава Городского округа Подольск Н.И. Пестов

Приложение
к постановлению Администрации Городского округа Подольск
от 29.08.2019 № 1186-П

ПАСПОРТ МУНИЦИПАЛЬНОЙ ПРОГРАММЫ ГОРОДСКОГО ОКРУГА ПОДОЛЬСК
«ЖИЛИЩЕ»

Координатор муниципальной программы	Заместитель Главы Администрации по строительному комплексу – Гапонов П.В.
Муниципальный заказчик муниципальной программы	Администрация Городского округа Подольск
Цели муниципальной программы	Создание безопасных и благоприятных условий проживания граждан, ликвидация аварийного и ветхого жилищного фонда, повышение доступности жилья, улучшение жилищных условий молодых семей и детей-сирот, обеспечение жилыми помещениями льготных категорий граждан и отдельных категорий граждан, состоящих на учете в Администрации Городского округа Подольск в качестве нуждающихся в жилых помещениях
Перечень подпрограмм	1.Комплексное освоение земельных участков в целях жилищного строительства и развитие застроенных территорий. 2. Переселение граждан из многоквартирных жилых домов, признанных аварийными в установленном законодательством порядке. 3. Переселение граждан из жилищного фонда с высокой степенью износа 4. Обеспечение жильем молодых семей. 5. Обеспечение жильем детей-сирот и детей, оставшихся без попечения родителей, лиц из числа детей-сирот и детей, оставшихся без попечения родителей. 6. Социальная ипотека. 7. Обеспечение жильем граждан, нуждающихся в жилых помещениях, предоставляемых по договорам социального найма. 8. Обеспечение жильем отдельных категорий граждан, установленных федеральным законодательством.

Источники финансирования муниципальной программы, в том числе по годам:	Расходы (тыс. руб.)								
	ИТОГО	2017 год	2018 год	2019 год	2020 год	2021 год	2022 год	2023 год	2024 год
Средства федерального бюджета *	17 410,45	3 062,25	3 020,70	1 727,50	4 600	5 000	0	0	0
Средства бюджета Московской области **	526 931,68839	74 410,40	86 122,40	179 318,65886	100 345,91955	86 734,30998	0	0	0
Средства Государственной корпорации – Фонд содействия реформированию жилищно – коммунального хозяйства	203 927,01	-	-	203 927,010	0	0	0	0	0
Средства бюджета Городского округа Подольск ***	90 274,97516	3 609,40	4 543,40	61 761,11314	7 612	12 749,06202	0	0	0
Внебюджетные источники	1 389 844,20	199 838,50	55 166,30	100 168,40	125 700	233 971	225 000	225 000	225 000
ВСЕГО, в том числе по годам:	2 **228 388,32355**	280 920,55	148 852,80	546 902,682	238 257,91955	338 454,372	225 000	225 000	225 000

** Объем средств подлежит ежегодному уточнению в соответствии с утвержденным объемом бюджетных ассигнований из федерального бюджета на соответствующий финансовый год.*

*** Объем средств подлежит ежегодному уточнению в соответствии с утвержденным объемом бюджетных ассигнований из бюджета Московской области на соответствующий финансовый год.*

*** Объем средств подлежит ежегодному уточнению в соответствии с утвержденным объемом бюджетных ассигнований из бюджета Городского округа Подольск на соответствующий финансовый год.

Общая характеристика сферы реализации муниципальной программы, в том числе формулировка основных проблем в указанной сфере, инерционный прогноз ее развития, описание целей муниципальной программы.

Цели муниципальной программы:

- Создание безопасных и благоприятных условий проживания граждан;
- Ликвидация аварийного жилищного фонда, признанного таковым в установленном законодательством порядке;
- Ликвидация жилищного фонда с высокой степенью износа;
- Повышение доступности жилья;
- Улучшение жилищных условий молодых семей и детей-сирот и детей, оставшихся без попечения родителей, **лиц из числа детей-сирот и детей, оставшихся без попечения родителей**;
- Улучшение жилищных условий учителей с использованием ипотечных жилищных кредитов;
- Обеспечение жилыми помещениями льготных категорий граждан и отдельных категорий граждан, состоящих на учете в Администрации Городского округа Подольск в качестве нуждающихся в жилых помещениях, предоставляемых по договорам социального найма.

Подпрограмма № 1: Муниципальная подпрограмма «Комплексное освоение земельных участков в целях жилищного строительства и развитие застроенных территорий» разработана в рамках реализации задач, поставленных Президентом Российской Федерации в Указе от 07.05.2012 № 600 «О мерах по обеспечению граждан Российской Федерации доступным и комфортным жильем и повышению качества жилищно–коммунальных услуг». В связи с этим возникает необходимость возведения нового комфортабельного жилья, создания условий для развития рынка доступного жилья и переселения граждан из ветхого фонда в более комфортные условия проживания (что возможно и целесообразно при строительстве малоэтажной и индивидуальной застройки). Жилищное строительство на территории Городского округа Подольск Московской области осуществляется как в рамках исполнения договоров о развитии застроенных территорий, так и в рамках реализации инвестиционных контрактов. При существующих проблемах в финансовом секторе, в том числе и связанных с удорожанием кредитных займов (ипотечного кредитования), в строительных организациях, осуществляющих свою инвестиционную деятельность возможна остановка строительства значительного количества объектов жилищного назначения и, как следствие, увеличение числа проблемных объектов и пострадавших граждан - соинвесторов. Исходя из тенденций развития строительного комплекса и строительства жилья в Городском округе Подольск подпрограмма призвана в рамках основных направлений, определенных государственными и федеральными целевыми программами обеспечить практическую реализацию комплекса мероприятий и механизмов, направленных на создание необходимых условий для решения существующих проблемных вопросов в жилищном строительстве.

Подпрограмма № 2: Муниципальная подпрограмма «Переселение граждан из многоквартирных жилых домов, признанных аварийными в установленном законодательством порядке» муниципального образования «Городской округ Подольск Московской области» разработана в рамках реализации Федерального закона от 21 июля 2007 года № 185-ФЗ «О Фонде содействия реформированию жилищно-коммунального хозяйства», а также в рамках реализации задач, поставленных Президентом Российской Федерации в Указе от 07.05.2012 № 600 «О мерах по обеспечению граждан Российской Федерации доступным и комфортным жильем и повышению качества жилищно – коммунальных услуг».

Аварийный жилищный фонд на территории муниципального образования «Городской округ Подольск Московской области» включает 28 многоквартирных жилых домов, признанных таковыми в установленном порядке, площадью 15 171,32 квадратных метров.

Часть жилищного фонда муниципального образования «Городской округ Подольск Московской области», ставшая в настоящее время аварийной, в основном создавалась в первой половине XX века и к настоящему времени полностью исчерпала эксплуатационный ресурс. Это малоэтажные (до 3-х этажей) жилые дома – деревянные, каменные с деревянными перекрытиями, каркасно-засыпные.

Обследования этих домов, проведенные межведомственной комиссией по признанию помещений жилыми помещениями, жилых помещений непригодными для проживания и многоквартирных домов аварийными и подлежащими сносу или реконструкции, показали, что срок эксплуатации конструкций этих жилых домов истек и данные дома подлежат сносу. Большинство граждан, проживающих в аварийном жилищном фонде, не в состоянии в настоящее время самостоятельно приобрести жилые помещения надлежащего качества.

Учитывая то, что жилые помещения, находящиеся в аварийном состоянии, угрожают безопасности и здоровью граждан, ликвидация аварийного жилищного фонда является одной из социальных проблем, в настоящее время муниципальная подпрограмма Городского округа Подольск «Переселение граждан из многоквартирных жилых домов, признанных аварийными в установленном законодательством порядке» необходима.

Подпрограмма № 3: Муниципальная подпрограмма «Переселение граждан из жилищного фонда с высокой степенью износа» разработана в рамках реализации задач, поставленных Президентом Российской Федерации в Указе от 07.05.2012 № 600 «О мерах по обеспечению граждан Российской Федерации доступным и комфортным жильем и повышению качества жилищно-коммунальных услуг».

Жилищный фонд с высокой степенью износа на территории муниципального образования «Городской округ Подольск Московской области» по состоянию на 01.06.2019 включает 273 многоквартирных жилых дома, площадью 157,5 тыс. кв. м. В рамках исполнения данной муниципальной подпрограммы предусмотрено расселение 10 560 кв.м. жилищного фонда, имеющего высокую степень износа (70 и более %). После окончания срока действия программы расселение жилищного фонда, имеющего высокую степень износа, будет продолжено в последующие годы в рамках исполнения договоров о развитии застроенной территории и инвестиционных контрактов.

Ликвидация жилищного фонда с высокой степенью износа является одной из важнейших социальных проблем.

В последние годы возникла тенденция быстрого старения жилищного фонда. Физический износ домов обусловлен активным старением конструктивных элементов, инженерного оборудования. Часть жилищного фонда в Городском округе Подольск, ставшая в настоящее время ветхой, создавалась в основном в первой половине XX века и имеет высокий процент износа строительных конструкций. Это малоэтажные (до 3-х этажей) жилые дома - деревянные, каменные с деревянными перекрытиями, каркасно-засыпные.

Подпрограмма № 4: Муниципальная подпрограмма «Обеспечение жильем молодых семей» сформирована на основе государственной программы Московской области «Жилище» на 2017-2027 годы с учетом распределения субсидий из бюджета Московской области бюджетам муниципальных образований Московской области. Большинство молодых семей Московской области, состоящих на учете нуждающихся в улучшении жилищных условий, не имеют возможности решить жилищную проблему самостоятельно. Даже имея достаточный уровень дохода для получения ипотечного жилищного кредита, они не могут оплатить первоначальный взнос при его получении. Молодые семьи в основном являются приобретателями первого в своей жизни жилья, а значит, не имеют в собственности жилого помещения, которое можно было бы использовать в качестве обеспечения уплаты первоначального взноса при получении ипотечного жилищного кредита или займа. К тому же, как правило, они еще не имеют возможности накопить на эти цели необходимые средства. Однако данная категория населения имеет хорошие перспективы роста заработной платы по мере повышения квалификации и государственная помощь в предоставлении средств на уплату первоначального взноса при получении ипотечных жилищных кредитов или займов будет являться для них хорошим стимулом дальнейшего профессионального роста.

Возможность решения жилищной проблемы, в том числе с привлечением средств ипотечного жилищного кредита или займа, создаст для молодежи стимул к повышению качества трудовой деятельности, уровня квалификации в целях роста заработной платы. Оказание поддержки молодым семьям, имеющим место жительства в Городском округе Подольск, в рамках Подпрограммы, при решении жилищной проблемы станет основой стабильных условий жизни для этой наиболее активной части населения, повлияет на улучшение демографической ситуации.

Ежегодно число молодых семей, желающих стать участниками Подпрограммы растет.

По этим причинам инерционный вариант разработки Подпрограммы является неприемлемым.

Подпрограмма направлена на оказание поддержки молодым семьям, имеющим место жительства в Городском округе Подольск, обеспечение жилыми помещениями молодых семей в Городском округе Подольск и улучшение их жилищных условий.

Подпрограмма № 5: Муниципальная подпрограмма «Обеспечение жильем детей-сирот и детей, оставшихся без попечения родителей, лиц из числа детей-сирот и детей, оставшихся без попечения родителей» разработана и действует на основании Закона Московской области от 29.12.2007 № 248/2007-ОЗ «О предоставлении полного государственного обеспечения и дополнительных гарантий по социальной поддержке детям-сиротам и детям, оставшимся без попечения родителей» детям-сиротам и детям, оставшимся без попечения родителей, лиц из числа детей-сирот и детей, оставшихся без попечения родителей, которые не являются нанимателями жилых помещений по договорам социального найма или членами семьи нанимателя жилого помещения по договору социального найма либо собственниками жилых помещений, а также детям-сиротам и детям, оставшимся без попечения родителей, лиц из числа детей-сирот и детей, оставшихся без попечения родителей, которые являются нанимателями жилых помещений по договорам социального найма или членами семьи нанимателя жилого помещения по договору социального найма либо собственниками жилых помещений, в случае, если их проживание в ранее занимаемых жилых помещениях признается невозможным, однократно предоставляются благоустроенные жилые помещения специализированного жилищного фонда по договорам найма специализированных жилых помещений. Жилые помещения предоставляются лицам данной категории, по достижении ими возраста 18 лет, а также в случае приобретения ими полной дееспособности до достижения совершеннолетия, по месту жительства в границах Городского округа Подольск Московской области, но не менее 27 квадратных метров. По статистическим данным в Московской области насчитывается более 20 тысяч детей-сирот и детей, оставшихся без попечения родителей.

Подпрограмма № 6: Муниципальная подпрограмма «Социальная ипотека» сформирована на основе государственной программы Московской области «Жилище» на 2017 – 2027 годы и предусматривает оказание государственной поддержки отдельным категориям граждан в улучшении жилищных условий путем предоставления жилищных субсидий на оплату (частичную оплату) первоначального взноса при оформлении ипотечного жилищного кредита и компенсаций основного долга по ипотечному жилищному кредиту.

Подпрограмма № 7: Муниципальная подпрограмма «Обеспечение жильем граждан, нуждающихся в жилых помещениях, предоставляемых по договорам социального найма» предполагает разработку мероприятий по оказанию помощи гражданам, состоящим на учете в качестве нуждающихся в жилых помещениях, в улучшении их жилищных условий путем предоставления им благоустроенных жилых помещений.

Большинство граждан муниципального образования «Городской округ Подольск Московской области», состоящих на учете в качестве нуждающихся в жилых помещениях, предоставляемых по договорам социального найма, не имеют возможности решить жилищную проблему самостоятельно.

Предоставление жилых помещений по договорам социального найма предоставляется малоимущим гражданам, признанным нуждающимися в жилых помещениях и постоянно проживающим в Московской области не менее 5 лет.

Подпрограмма № 8: Муниципальная подпрограмма «Обеспечение жильем отдельных категорий граждан, установленных федеральным законодательством» создана для решения проблем обеспечения жильем категорий граждан Российской Федерации, перед которыми государство имеет обязательства по обеспечению жильем в соответствии с законодательством Российской Федерации. В целях решения актуальных вопросов социально-экономического развития страны Президент Российской Федерации, Правительство Российской Федерации принимают нормативные правовые акты, решения по обеспечению жильем других приоритетных категорий граждан Российской Федерации.

Прогноз развития соответствующей сферы реализации муниципальной программы.

Подпрограмма № 1: При реализации мероприятий муниципальной подпрограммы по комплексному освоению земельных участков в целях жилищного строительства и развитию застроенных территорий предусматривается снижение средней стоимости одного квадратного метра жилой площади, изменение коэффициента доступности жилья эконом класса, а также изменение объема ввода индивидуального жилищного строительства, построенного населением за счет собственных и (или) кредитных средств, в связи с изменением количества свободных земельных участков для индивидуального жилищного строительства.

В 2017 году введены в эксплуатацию индивидуальные жилые дома площадью 52 тыс. кв. м., в 2018 году – 56 тыс. кв. м., в 2019 году планируется ввести в эксплуатацию индивидуальные жилые дома площадью 17 тыс. кв. м., в 2020 году - 17 тыс. кв. м.; в 2021 году – 17,5 тыс. кв. м.; в 2022 году - 17 тыс. кв. м.; в 2023 году - 17 тыс. кв. м.; в 2024 году - 17 тыс. кв. м.

Подпрограмма № 2: При реализации мероприятий муниципальной подпрограммы:

-в 2017 году переселено 6 человек, расселено 1 помещение, общей площадью 63 кв.м.;
- в 2018 году переселено 12 человек, расселено 3 помещения, общей площадью 134,4 кв.м.;
- в 2019 году планируется переселить 33 человека, расселить 1 дом общей площадью 783,29 кв.м.;
- в 2020 году планируется переселить 430 человек, расселить 15 домов общей площадью 6593,51 кв.м.;
- в 2021 году планируется переселить 183 человека, расселить 5 домов общей площадью 2633,1 кв.м;
- в 2022 году планируется переселить 80 человек, расселить 4 дома общей площадью 2145,92 кв.м;
- в 2023 году планируется переселить 39 человек, расселить 1 дом общей площадью 889,5 кв.м;
- в 2024 году планируется переселить 124 человека, расселить 2 дома общей площадью 1991,6 кв.м.

Подпрограмма № 3: При реализации мероприятий муниципальной подпрограммы запланировано переселить:

- в 2017 году 120 человек, из 40 помещений, площадью 1800 кв.м.;
- в 2018 году 10 человек, из 10 помещений, площадью 250 кв.м.;
- в 2019 году 12 человек, из 12 помещений, площадью 260 кв.м.;
- в 2020 году 80 человек, из 20 помещений, площадью 750 кв.м.;
- в 2021 году 150 человек, из 40 помещений, площадью 1500 кв.м.;
- в 2022 году 200 человек, из 75 помещений, площадью 2000 кв.м.;
- в 2023 году 200 человек, из 75 помещений, площадью 2000 кв.м.;
- в 2024 году 200 человек, из 75 помещений, площадью 2000 кв.м.;

Подпрограмма № 4: При реализации мероприятий муниципальной подпрограммы количество молодых семей, получивших свидетельство о праве на получение социальной выплаты на приобретение (строительство) жилого помещения: в 2017 году – 6 семей, в 2018 году – 12 семей, в 2019 году – 10 семей, в 2020 году – 12 семей, в 2021 году – 14 семей, в 2022 году – 16 семей, в 2023 году – 18 семей, в 2024 году – 20 семей.

Подпрограмма № 5: Механизм реализации Подпрограммы предполагает предоставление субвенций из бюджета Московской области Городскому округу Подольск на обеспечение жильем детей-сирот и детей, оставшихся без попечения родителей, лиц из числа детей-сирот и детей, оставшихся без попечения родителей. За период реализации Подпрограммы запланировано обеспечить жильем 123 детей-сирот. В 2017 году – 25, в 2018 году –25, в 2019 году – 33, в 2020 году – 19, в 2021 году - 21.

Подпрограмма № 6: На 1 этапе реализации Подпрограммы «Социальная ипотека» в 2015 году участником Подпрограммы стал 1 учитель, которому была предоставлена субсидия на оплату (частичную оплату) первоначального взноса.

С 2018 года предусмотрены меры по компенсации расходов участнику Подпрограммы, связанные с погашением основной части долга по ипотечному кредиту.

Подпрограмма № 7:

Увеличение удельного веса числа семей, получивших жилые помещения и улучшивших жилищные условия, в числе семей, состоящих на учете в качестве нуждающихся в жилых помещениях в муниципальном образовании «Городской округ Подольск Московской области», до 1,47 % к 2021 году.

Снижение очередности к 2021 году до 1181 семей.

Подпрограмма № 8: В 2017-2024 гг. планируется обеспечить социальной поддержкой по обеспечению жилыми помещениями за счет средств федерального бюджета 1 гражданина, уволенного с военной службы.

Перечень и описание подпрограмм.

№ подпрограммы	Наименование	**Описание**
1	Комплексное освоение земельных участков в целях жилищного строительства и развитие застроенных территорий	Муниципальная подпрограмма направлена на обеспечение комплексного подхода для увеличения объема ввода жилья, в том числе ввода жилья экономического класса, объема ввода индивидуального жилищного строительства, увеличения уровня обеспеченности населения доступным жильем на территории муниципального образования «Городской округ Подольск Московской области».
2	Переселение граждан из многоквартирных жилых домов, признанных аварийными в установленном законодательством порядке	Муниципальная подпрограмма направлена на обеспечение комплексного подхода при ликвидации аварийного жилищного фонда, расположенного на территории муниципального образования «Городской округ Подольск Московской области».
3	Переселение граждан из жилищного фонда с высокой степенью износа	Муниципальная подпрограмма направлена на обеспечение комплексного подхода при ликвидации жилищного фонда с высокой степенью износа, расположенного на территории муниципального образования «Городской округ Подольск Московской области».
4	Обеспечение жильем молодых семей	Муниципальная подпрограмма направлена на координацию финансовых и организационных вопросов по предоставлению молодым семьям социальных выплат на приобретение (строительство) жилого помещения.
5	Обеспечение жильем детей-сирот и детей, оставшихся без попечения родителей, лиц из числа детей-сирот и детей, оставшихся без попечения родителей	Муниципальная подпрограмма направлена на обеспечение жильем детей-сирот и детей, оставшихся без попечения родителей, лиц из числа детей-сирот и детей, оставшихся без попечения родителей на территории муниципального образования «Городской округ Подольск Московской области»
6	Социальная ипотека	Муниципальная подпрограмма направлена на улучшение жилищных условий учителей с использованием ипотечных жилищных кредитов на территории муниципального образования «Городской округ Подольск Московской области»

7	Обеспечение жильем граждан, нуждающихся в жилых помещениях, предоставляемых по договорам социального найма	Муниципальная подпрограмма направлена на обеспечение жилыми помещениями граждан, состоящих на учете в муниципальном образовании «Городской округ Подольск Московской области» в качестве нуждающихся в жилых помещениях, предоставляемых по договорам социального найма.
8	Обеспечение жильем отдельных категорий граждан, установленных федеральным законодательством	Муниципальная подпрограмма направлена на обеспечение жилыми помещениями отдельных категорий граждан, установленных федеральным законодательством

Обобщенная характеристика основных мероприятий муниципальной программы.

Мероприятия подпрограммы «Комплексное освоение земельных участков в целях жилищного строительства и развитие застроенных территорий»: «Создание условий для развития рынка доступного жилья, развития жилищного строительства» и «Обеспечение прав пострадавших граждан - соинвесторов» направлены на: создание условий для развития рынка доступного жилья, развитие жилищного строительства, в том числе строительство жилья экономического класса, строительство (реконструкцию) объектов социальной инфраструктуры в рамках реализации проектов по комплексному освоению и развитию территорий, защиту прав граждан на жилище, обеспечение которой осуществляется путем разработки механизмов обеспечения прав пострадавших граждан - соинвесторов и реализацией выработанных механизмов по обеспечению прав пострадавших граждан - соинвесторов.

Мероприятия подпрограммы «Переселение граждан из многоквартирных жилых домов, признанных аварийными в установленном законодательством порядке»: «Обеспечение защиты прав граждан на жилище» и «Ликвидация жилищного фонда, признанного аварийным в установленном законодательством порядке на территории муниципального образования «Городской округ Подольск Московской области» направлены на создание безопасных и благоприятных условий проживания граждан. Достижение этих целей осуществляется поэтапно, путем проведения независимой оценки рыночной стоимости имущества, доли в общей собственности многоквартирных жилых домов, земельных участков, находящихся в собственности у граждан, проживающих в аварийном жилом фонде и определение рыночной стоимости приобретаемой жилой площади взамен изымаемой, возмещения за жилое помещение, находящееся в собственности у граждан, в связи с изъятием для муниципальных нужд или приобретение жилой площади для расселения граждан, проживающих в аварийном жилом фонде с дальнейшим переселением граждан из многоквартирных жилых домов, признанных аварийными в установленном порядке.

Мероприятия подпрограммы «Переселение граждан из жилищного фонда с высокой степенью износа»: «Переселение граждан, проживающих в жилищном фонде с высокой степенью износа» и «Ликвидация жилищного фонда с высокой степенью износа на территории муниципального образования «Городской округ Подольск Московской области» направлены на обеспечение комплексного подхода при ликвидации жилищного фонда с высокой степенью износа, расположенного на территории муниципального образования «Городской округ Подольск Московской области». Социальная эффективность реализации будет оцениваться достижением основных ее целей: созданием безопасных и благоприятных условий проживания граждан и ликвидацией жилищного фонда с высокой степенью износа на территории муниципального образования «Городской округ Подольск Московской области» путем предоставления благоустроенного жилья.

Мероприятие подпрограммы «Обеспечение жильем молодых семей»: «Оказание государственной поддержки молодым семьям в виде социальных выплат на приобретение жилого помещения или строительство индивидуального жилого дома» предусматривает оказание государственной поддержки молодым семьям - участницам подпрограммы в улучшении жилищных условий путем предоставления им социальных выплат на приобретение жилого помещения или строительство индивидуального жилого дома (далее - социальная выплата). Возможность решения жилищной проблемы в рамках подпрограммы, в том числе с привлечением средств ипотечного жилищного кредита или займа, является стимулом для молодежи к повышению качества трудовой деятельности, роста заработной платы.

Мероприятия подпрограммы «Обеспечение жильем детей-сирот и детей, оставшихся без попечения родителей, лиц из числа детей-сирот и детей, оставшихся без попечения родителей» направлены на улучшение жилищных условий детей-сирот и детей, оставшихся без попечения родителей, лиц из числа детей-сирот и детей, оставшихся без попечения родителей.

Достижение поставленной цели осуществляется путем реализации мероприятий подпрограммы:

1. Приобретение жилых помещений на первичном и вторичном рынках в муниципальную собственность для обеспечения детей-сирот и детей, оставшихся без попечения родителей, а также лицам из их числа, по договорам найма специализированных жилых помещений осуществляется конкурентным способом путем проведения открытого аукциона в электронной форме.

2. Предоставление жилых помещений детям-сиротам и детям, оставшимся без попечения родителей, а также лицам из их числа, по договорам найма специализированных жилых помещений. Закупленные и оформленные, согласно законодательству, в муниципальную собственность жилые помещения предоставляются детям-сиротам и детям, оставшимся без попечения родителей, а также лицам из их числа по Закону Московской области от 29.12.2007 г. №248/2007-ОЗ «О предоставлении полного государственного обеспечения и дополнительных гарантий по социальной поддержке детям-сиротам и детям, оставшимся без попечения родителей».

Мероприятие подпрограммы «Социальная ипотека»: «Оказание государственной поддержки в сфере ипотечного жилищного кредитования» направлено на улучшение жилищных условий учителей, имеющих место жительства в Городском округе Подольск, координацию финансовых и организационных вопросов по предоставлению учителям социальных выплат на приобретение жилого помещения или строительство индивидуального жилого дома, выполнение поставленных целей дает возможность учителям получить социальные выплаты на приобретение жилого помещения или строительство индивидуального жилого дома.

Механизм реализации Подпрограммы предполагает оказание государственной поддержки отдельным категориям граждан в улучшении жилищных условий путем предоставления жилищных субсидий на оплату (частичную оплату) первоначального взноса при оформлении ипотечного жилищного кредита (далее - жилищная субсидия) и компенсаций основного долга по ипотечному жилищному кредиту (далее - компенсация).

Мероприятия подпрограммы «Обеспечение жильем граждан, нуждающихся в жилых помещениях, предоставляемых по договорам социального найма» направлены на оказание государственной поддержки отдельным категориям граждан, установленным законодательством Московской области, путем предоставления жилых помещений по договорам социального найма и договорам найма служебных помещений. Снижение очередности к 2021 г. предполагается до 1215 семей.

Мероприятия подпрограммы «Обеспечение жильем отдельных категорий граждан, установленных федеральным законодательством» направлены на оказание государственной поддержки по обеспечению жильем отдельных категорий граждан, установленных федеральными законами от 12 января 1995 года № 5-ФЗ «О ветеранах» и от 24 ноября 1995 года № 181-ФЗ «О социальной защите инвалидов в Российской Федерации», а также на оказание государственной поддержки по обеспечению жильем граждан, уволенных с военной службы, и приравненных к ним лиц, в соответствии с Федеральным законом от 08 декабря 2010 года № 342-ФЗ «О внесении изменений в Федеральный закон «О статусе военнослужащих» и об обеспечении жилыми помещениями некоторых категорий граждан».

Планируемые результаты реализации муниципальной программы Городского округа Подольск «Жилище».

№ п/п	Планируемые результаты реализации муниципальной программы	Тип показателя	Единица измерения	Базовое значение показателя на начало реализации подпрограммы	Планируемое значение показателя по годам реализации								Номер основного мероприятия в перечне мероприятий программы
					2017 год	2018 год	2019 год	2020 год	2021 год	2022 год	2023 год	2024 год	
1	2	3	4	5	6	7	8	9	10	11	12	13	14
1	Подпрограмма 1 «Комплексное освоение земельных участков в целях жилищного строительства и развитие застроенных территорий»												x
	Поиск и реализация решений по обеспечению прав пострадавших граждан – участников долевого строительства	Приоритетный целевой показатель	Процент	0	-	-	50	0	0	0	0	0	x
	Количество проблемных объектов, по которым нарушены права участников долевого строительства «Проблемные стройки	Приоритетный целевой показатель	Процент	54,5	-	-	35	0	0	0	0	0	x
	Встречи с гражданами-участниками долевого строительства	Приоритетный целевой показатель	Процент	0	-	-	1,2	0	0	0	0	0	x
1.1	Годовой объем ввода жилья	Отраслевой показатель	Тыс.кв.м.	191	108	130	115	179	84,7	70	70	70	Основное мероприятие 1.
1.2	Объем ввода жилья по стандартам эконом-класса	Указ Президента РФ	Тыс.кв.м.	91	35	30	-	-	-	-	-	-	Основное мероприятие 1.
1.3	Объем ввода индивидуального жилищного строительства, построенного населением за счет собственных и (или) кредитных средств	Отраслевой приоритетный	Тыс.кв.м.	-	14	30	17	17	17,5	17	17	17	Основное мероприятие 1.
1.4	Количество земельных участков, вовлеченных в индивидуальное жилищное строительство****	Отраслевой приоритетный	Единица	-	-	-	36	0	0	0	0	0	Основное мероприятие 1.
1.5	Площадь земельных участков, вовлеченных в индивидуальное жилищное строительство****	Отраслевой приоритетный	Га	-	-	-	3,52	0	0	0	0	0	Основное мероприятие 1.
1.6	Количество пострадавших граждан-соинвесторов, права которых обеспечены в отчетном году	Обращение Губернатора МО	Человек	815	0	0	88	314	1638	496	0	0	Основное мероприятие 2.
1.7	Количество объектов, исключенных из перечня проблемных объектов в отчетном году	Обращение Губернатора МО	Штук	2	0	0	1	2	2	2	0	0	Основное мероприятие 2.
2	Подпрограмма 2 «Переселение граждан из многоквартирных жилых домов, признанных аварийными в установленном законодательством порядке»												x
	Нет аварийному жилью - исполнение программы «Переселение граждан из аварийного жилищного фонда в Московской области на 2016 – 2020 годы»	Приоритетный целевой показатель	Процент	0	6,16	100	100	100	100	100	100	100	x
2.1	Количество граждан, переселенных из аварийного жилищного фонда	Отраслевой показатель	Человек	166	6	12	33	430	183	80	39	124	Основное мероприятие 1, 2.
2.2	Площадь расселенных помещений	Отраслевой показатель	Кв.м.	2311,4	63	134,4	783,29	6593,51	2633,1	2145,92	889,5	1991,6	Основное мероприятие 1, 2
2.3	Количество расселенных помещений	Отраслевой показатель	Штук	54	1	3	24	158	71	45	19	49	Основное мероприятие 1, 2
2.4	Количество граждан, переселенных из аварийного жилищного фонда, в рамках реализации адресной программы Московской области по переселению граждан из аварийного жилищного фонда	Обращение Губернатора МО	Человек	0	0	0	0	0	0	0	0	0	Основное мероприятие 1
2.5	Площадь расселенных помещений, в рамках реализации адресной программы Московской области по переселению граждан из аварийного жилищного фонда, кв.м.	Обращение Губернатора МО	Кв.м.	0	0	0	0	0	0	0	0	0	Основное мероприятие 1
2.6	Количество расселенных помещений, в рамках реализации адресной программы Московской области по переселению граждан из аварийного жилищного фонда, шт.	Обращение Губернатора МО	Штук	0	0	0	0	0	0	0	0	0	Основное мероприятие 1
2.7	Площадь помещений аварийных домов, признанных аварийными до 01.01.2015, способ расселения которых не определен, кв.м.	Отраслевой приоритетный	Кв.м.	2 788,90	2 788,90	2 650,3	0	0	0	0	0	0	Основное мероприятие 1
2.8	Площадь расселенных помещений аварийных домов, в рамках реализации инвестиционных контрактов в отчетном периоде, кв.м.	Отраслевой приоритетный	Кв.м.	0	63*	0	0	467*	0	0	0	0	Основное мероприятие 1
2.9	Площадь расселенных помещений аварийных домов, в рамках реализации договоров развития застроенных территорий в отчетном периоде, кв.м.	Отраслевой приоритетный	Кв.м.	0	0	134,4	783,29	0	1257	0	0	0	Основное мероприятие 1
2.10	Площадь расселенных помещений аварийных домов, в рамках реализации программы «Жилище» в отчетном периоде, кв.м.	Отраслевой показатель	Кв.м.	-	0	0	0	929,4	0	0	0	0	Основное мероприятие 1
2.11	Площадь расселенных помещений аварийных домов, в рамках планируемых контрактов отчетном периоде, кв.м.	Отраслевой показатель	Кв.м.	-	0	0	0	0	38,3	2145,92	889,5	1991,60	Основное мероприятие 1,2
2.12.	Количество снесенных жилых домов, шт.	Отраслевой показатель	Штук	3	-	2	2	2	10	4	4	6	Основное мероприятие 4
2.13	Количество квадратных метров расселенного аварийного жилищного фонда в рамках национального проекта, тыс. кв. м.	Соглашение с федеральным органом исполнительной власти	Тыс. квадратных метров	-	0	0	0	5,11131	0	1,2822	0	0	Основное мероприятие F3.
2.14	Количество граждан, расселенных из аварийного жилищного фонда в рамках национального проекта, тыс. человек	Соглашение с федеральным органом исполнительной власти	Тыс. человек	-	0	0	0	0,333	0	0,090	0	0	Основное мероприятие F3.
3	Подпрограмма 3 «Переселение граждан, проживающих в жилищном фонде с высокой степенью износа»												x
3.1	Количество граждан, переселенных из жилищного фонда с высокой степенью износа.	Отраслевой показатель	Человек	130	120	10	12	80	150	200	200	200	Основное мероприятие 1.
3.2	Площадь расселенных помещений из жилищного фонда с высокой степенью износа	Отраслевой показатель	Кв.м.	2000	1800	250	260	750	1500	2000	2000	2000	Основное мероприятие 1
3.3	Количество расселенных помещений из жилищного фонда с высокой степенью износа	Отраслевой показатель	Штук.	55	40	10	12	20	40	75	75	75	Основное мероприятие 2
4	Подпрограмма 4 «Обеспечение жильем молодых семей».												x
4.1	Количество молодых семей, получивших свидетельство о праве на получение социальной выплаты на приобретение (строительство) жилого дома ***	Соглашение с федеральным органом исполнительной власти	Семей	13	6***	12	10***	10	12	14	16	18	Основное мероприятие 1.
5	Подпрограмма 5 «Обеспечение жильем детей-сирот и детей, оставшихся без попечения родителей, лиц из числа детей-сирот и детей, оставшихся без попечения родителей».												x
5.1	Численность детей-сирот и детей, оставшихся без попечения родителей, лиц из числа детей-сирот и детей, оставшихся без попечения родителей, обеспеченных благоустроенными жилыми помещениями специализированного жилищного фонда по договорам найма специализированных жилых помещений в отчетном финансовом году	Соглашение с федеральным органом исполнительной власти	Человек	14	25	25	33	19	21	-	-	-	Основное мероприятие 1.
5.2	Доля детей-сирот и детей, оставшихся без попечения родителей, лиц из числа детей-сирот и детей, оставшихся без попечения родителей, состоящих на учете на получение жилого помещения, включая лиц в возрасте от 23 лет и старше, обеспеченных жилыми помещениями за отчетный год, в общей численности детей-сирот и детей, оставшихся без попечения родителей, лиц из числа детей-сирот и детей, оставшихся без попечения родителей, включенных в список детей-сирот и детей, оставшихся без попечения родителей, лиц из их числа, которые подлежат обеспечению жилыми помещениями, в отчетном году	Отраслевой приоритетный	Процент	-	100	100	100	100	100	-	-	-	Основное мероприятие 1

6	Подпрограмма 6 «Социальная ипотека».												x
6.1	Количество участников подпрограммы «Социальная ипотека», получивших финансовую помощь, предоставляемую для погашения основной части долга по ипотечному жилищному кредиту	Отраслевой приоритетный	Человек	0	1	1	1	1	1	-	-	-	Основное мероприятие 1.
7	Подпрограмма 7 «Обеспечение жильем граждан, нуждающихся в жилых помещениях, предоставляемых по договорам социального найма».												x
7.1	Количество семей, получивших жилые помещения и улучшивших свои жилищные условия	Указ Президента РФ	Семей	7	1	18	18	18	18	18	18	18	Основное мероприятие 1.
8	Подпрограмма 8 «Обеспечение жильем отдельных категорий граждан, установленных федеральным законодательством».												x
8.1	Количество инвалидов и ветеранов боевых действий, члены семей погибших (умерших) инвалидов и ветеранов боевых действий, инвалидов и семей, имеющих детей-инвалидов, получивших государственную поддержку по обеспечению жилыми помещениями за счет средств федерального бюджета	Отраслевой приоритетный	Человек	1	1	0	1	0	0	-	-	-	Основное мероприятие 1.
8.2	Количество граждан, уволенных с военной службы, и приравненных к ним лиц, получивших государственную поддержку по обеспечению жилыми помещениями за счет средств федерального бюджета	Отраслевой показатель	Человек	1	1	0	1	0	0	-	-	-	Основное мероприятие 2.

* расселение помещений аварийного дома предусмотрено в рамках реализации инвестиционного контракта б/н от 28.01.2002 года с инвестором-застройщиком ООО «ГлавГрадоСтрой» (в собственность Городского округа Подольск передается не менее 10% общей площади жилых помещений).

** Информация Росреестра.

*** *Включая 1 дополнительное Свидетельство в связи с рождением ребенка* в молодой семье.

Показатель корректируется по результатам исполнения мероприятий Подпрограммы.

*****значения показателей не прогнозировались и будут корректно отражены после утверждения Генерального плана Городского округа Подольск.*

Методика расчета значений планируемых результатов реализации муниципальной программы Городского округа Подольск «Жилище».

Подпрограмма №1 «Комплексное освоение земельных участков в целях жилищного строительства и развитие застроенных территорий»

№ п/п	Наименование целевых показателей	Определение целевого показателя	Единица измерения	Источник предоставления отчетности
1.	Годовой объем ввода жилья	Значение указанного целевого показателя рассчитывается путем сложения объемов ввода жилья в рамках проектов, софинансируемых за счет средств муниципального бюджета в рамках указанной подпрограммы.	Тыс.кв.м.	
2.	Объем ввода жилья по стандартам эконом-класса	Значение целевого показателя ежегодно рассчитывается в тыс. кв. м. по формуле: ЖЭК=ИЖС+МКД, где: ЖЭК – объем ввода жилья экономического класса; ИЖС – объем ввода отдельно стоящих жилых домов; МКД – объем ввода квартир с учетом лоджий и балконов многоквартирных домов или домов блокированной застройки.	Тыс.кв.м.	Данные Росстата, форма С-1. Ведение мониторинга и контроль за реализацией договоров о развитии застроенной территории и инвестиционных контрактов. При расчете значения целевого показателя применяются данные о вводе жилья на территории муниципального образования, соответствующего условиям отнесения к жилью экономического класса, установленным приказом Министерства строительства и жилищно-коммунального хозяйства Российской Федерации от 14 ноября 2016 № 800/пр «Об утверждении условий отнесения жилых помещений к жилью экономического класса».
3.	Объем ввода индивидуального жилищного строительства, построенного населением за счет собственных и (или) кредитных средств	При расчете значения целевого показателя применяются данные о вводе объектов индивидуального жилищного строительства на территории муниципального образования. Значение целевого показателя ежегодно рассчитывается органом государственной статистики.	Тыс.кв.м.	Данные Росстата, форма 1-ИЖС.
4.	Количество земельных участков, вовлеченных в индивидуальное жилищное строительство	При расчете значения целевого показателя применяются данные о свободных от обязательств земельных участках неразграниченной государственной собственности и муниципальной собственности с видом разрешенного использования для жилищного строительства, отнесенных к зоне жилой застройки согласно Правилам землепользования и застройки муниципального образования, и (или) параметрами их планируемого развития для жилищного строительства согласно Генеральному плану муниципального образования, планируемых к выставлению на торги (аукционы) с целью заключения договора аренды земельного участка или продажи.	Единица	При расчете показателя применяются данные муниципального образования в соответствии с утвержденным Генеральным планом Городского округа Подольск и Правилами землепользования и застройки.
5.	Площадь земельных участков, вовлеченных в индивидуальное жилищное строительство	При расчете значения целевого показателя применяются данные о площади свободных от обязательств земельных участках неразграниченной государственной собственности и муниципальной собственности с видом разрешенного использования для жилищного строительства, отнесенных к зоне жилой застройки согласно Правилам землепользования и застройки муниципального образования, и (или) параметрами их планируемого развития для жилищного строительства согласно Генеральному плану муниципального образования.	Га	При расчете показателя применяются данные муниципального образования в соответствии с утвержденным Генеральным планом Городского округа Подольск и Правилами землепользования и застройки.
6.	Количество пострадавших граждан - соинвесторов, права которых обеспечены в отчетном году	Значение целевого показателя определяется исходя из количества пострадавших граждан, чьи права обеспечены в течение отчетного года.	Человек	Источник данных - ведение мониторинга и контроль за реализацией договоров о развитии застроенной территории и инвестиционных контрактов, застройщики (инвесторы), инициативные группы пострадавших граждан.
7.	Количество объектов, исключенных из перечня проблемных объектов в отчетном году	Значение целевого показателя определяется исходя из количества объектов, исключенных из перечня проблемных объектов на основании постановления главы муниципального образования Московской области или решения Совета депутатов муниципального образования Московской области на конец отчетного года.	Штук	Источник данных - ведение мониторинга и контроль за реализацией договоров о развитии застроенной территории и инвестиционных контрактов, застройщики (инвесторы), инициативные группы пострадавших граждан (объекты, признанные проблемными, в соответствии с Законом Московской области от 01.07.2010 № 84/2010-ОЗ «О защите прав граждан, инвестировавших денежные средства в строительство многоквартирных домов на территории Московской области» на конец отчетного года).
8.	Поиск и реализация решений по обеспечению прав пострадавших граждан – участников долевого строительства	Критерий (ПРР) рассчитывается по следующей формуле: ПРР = МКДкнм/МКДк*100%*Кобщ, где МКДк – общее количество многоквартирных домов, при строительстве которых нарушены права граждан, находящиеся на контроле Министерства, по состоянию на первое число отчетного периода. МКДкнм – количество многоквартирных домов, при строительстве которых нарушены права граждан, находящиеся на контроле Министерства, и по которым ОМС не приняты меры по восстановлению нарушенных прав граждан, по состоянию на последнее число отчетного периода (квартал). ОМС в целях восстановления нарушенных прав граждан предпринимаются одна или несколько из перечисленных мер: предложены компенсационные земельные участки, экономика которых позволит обеспечить права пострадавших граждан; оптимизированы ранее выданные технические условия; отказ от/изменение размера/замена имущественной доли, подлежащей передаче в муниципальную собственность в счет обеспечения прав граждан; на момент возобновления строительства/ввода в эксплуатацию урегулированы земельно-правовые отношения и/или принято решение ОМС об изменении порядка, условий и сроков внесения оплате арендной платы за земельные участки; ОМС оказано содействие в получении технических условий в сроки менее установленных регламентом; оптимизация сроков выполнения технических условий и/или обязательств по договорам технологического присоединения объекта к инженерным сетям, ресурсоснабжающим организациям, подведомственным ОМС; инициирование ОМС в суде дела о банкротстве застройщика для ускорения процедуры замены застройщика; обеспечение ОМС организации охраны многоквартирного жилого дома; организация управления многоквартирным домом управляющей организацией не позднее чем через 5 дней со дня получения разрешения на ввод в эксплуатацию многоквартирного дома. Кобщ – общий коэффициент, являющийся производным всех К, где К – коэффициент, установленный в размере: К = 0,8 при исполнении протокольных поручений в установленный срок на 100% в части обеспечения прав пострадавших граждан в соответствии с протоколами встреч в Министерстве; К = 0,9 при исполнении протокольных поручений в установленный срок на 75-99% в части обеспечения прав пострадавших граждан в соответствии с протоколами встреч в Министерстве; К = 1,1 при исполнении протокольных поручений в установленный срок на 51-74% в части обеспечения прав пострадавших граждан в соответствии с протоколами встреч в Министерстве; К = 1,2 при исполнении протокольных поручений в установленный срок на 50% и менее в части обеспечения прав пострадавших граждан в соответствии с протоколами встреч в Министерстве; К = 0,8 в случае нахождения 3 и более мер в отношении 1 многоквартирного дома в отчетный период (квартал). Наиболее эффективная работа ОМС соответствует ПРР = 0, в иных случаях наиболее эффективная работа соответствует наименьшему значению ПРР, наихудшая – наибольшему.	Процент	Оценка эффективности работы органов местного самоуправления муниципальных образований по показателю «Поиск и реализация решений по обеспечению прав пострадавших граждан – участников долевого строительства») обусловлена критерием: - «соотношение количества многоквартирных домов, при строительстве которых нарушены права граждан, находящихся на контроле Министерства жилищной политики Московской области и по которым ОМС не приняты меры по восстановлению нарушенных прав граждан, к общему количеству многоквартирных домов, при строительстве которых нарушены права граждан, находящихся на контроле Министерства, в отчетном периоде».
9.	Количество проблемных объектов, по которым нарушены права участников долевого строительства «Проблемные стройки.	Критерий (ДПО) рассчитывается по следующей формуле: ДПО = (МКД пр.поиск)/(МКД пр)*100%, где: МКДпр – общее количество многоквартирных домов, признанных проблемными в соответствии с Законом МО на территории муниципального образования по состоянию на первое число отчетного периода. МКДпр.поиск - количество многоквартирных домов, признанных проблемными в соответствии с Законом МО на территории муниципального образования, по которым не найдено решение, по состоянию на последнее число отчетного периода. Наиболее эффективная работа ОМС соответствует ДПО = 0, в иных случаях наиболее эффективная работа соответствует наименьшему значению ДПО, наихудшая – наибольшему.	Процент	Оценка эффективности работы органов местного самоуправления муниципальных образований по показателю «Проблемные стройки» обусловлена критерием: - «соотношение количества многоквартирных домов, признанных ОМС проблемными в соответствии с законом Московской области от 01.07.2010 № 84-ОЗ «О защите прав граждан, инвестировавших денежные средства в строительство многоквартирных домов на территории Московской области» на территории муниципального образования, по которым не найдено решение, к общему количеству многоквартирных домов, признанных проблемными в соответствии с Законом МО на территории муниципального образования»
10.	Встречи с гражданами-участниками долевого строительства	Критерий (ВГ) рассчитывается по следующей формуле: $ВГ = \frac{К\ обр}{Ккв * Квс} * Пкд * 100\%$, где Ккв – количество квартир на территории муниципального образования, сроки передачи которых гражданам-участникам долевого строительства нарушены, в объектах, находящихся на контроле Министерства, по состоянию на начало отчетного периода. Квс – количество встреч с пострадавшими гражданами-участниками долевого строительства многоквартирных жилых домов на территории муниципального образования, проведенных руководителем или заместителем руководителя ОМС за отчетный период. Кобр – количество зарегистрированных в Правительстве Московской области обращений, митингов и пикетов граждан-участников долевого строительства многоквартирных жилых домов на территории муниципального образования, за отчетный период: Кобр=Ком+Кос+2*Кпр, где Ком – количество обращений пострадавших граждан-участников долевого строительства многоквартирных жилых домов на территории муниципального образования, поступивших в соответствии с Федеральным законом от 02.05.2006 № 59-ФЗ «О порядке рассмотрения обращений граждан Российской Федерации» в письменной форме или в форме электронного документа, за отчетный период в Правительство Московской области или должностным лицам Правительства Московской области. Кос – количество обращений пострадавших граждан-участников долевого строительства многоквартирных жилых домов на территории муниципального образования по вопросам долевого строительства в социальных сетях на страницах Правительства Московской области, Губернатора Московской области, пресс-службы Губернатора Московской области за отчетный период. Кпр – количество зарегистрированных в Министерстве протестных акций пострадавших граждан-участников долевого строительства многоквартирных жилых домов на территории муниципального образования.	Процент	Оценка эффективности работы органов местного самоуправления муниципальных образований по показателю «Встречи с гражданами-участниками долевого строительства» в целях снижения протестного настроения граждан-участников долевого строительства, права которых были нарушены, обусловлена критерием: - «соотношение количества зарегистрированных в Правительстве Московской области обращений, митингов и пикетов граждан-участников долевого строительства многоквартирных жилых домов на территории муниципального образования, за отчетный период к количеству квартир на территории муниципального образования, сроки передачи которых гражданам-участникам долевого строительства нарушены, в объектах, находящихся на контроле Министерства жилищной политики Московской области, по состоянию на начало отчетного периода и количеству встреч с пострадавшими гражданами за отчетный период». Наиболее эффективная работа ОМС соответствует Кобр = 0, в иных случаях наиболее эффективная работа соответствует наименьшему значению Кобр, наихудшая – наибольшему.

		Пкд – коэффициенты, применяемые к показателю за работу органа местного самоуправления для снижения протестного настроения граждан-участников долевого строительства, права которых были нарушены. Пкд=Ки*Кп Ки = 1,3 – коэффициент применяется при выявлении одного или нескольких следующих фактов: предоставление недостоверной информации органом местного самоуправления пострадавшим гражданам-участникам долевого строительства; игнорирование вопросов граждан-участников долевого строительства в чатах, созданных Министерством. Кп = 0,8 – коэффициент, применяемый при расчете показателя для органов местного самоуправления, которые выполнили 100% поручений в части информационной работы с гражданами в соответствии с протоколами встреч в Министерстве. Кп = 0,9 – коэффициент, применяемый при расчете показателя для органов местного самоуправления, которые выполнили 75-99% поручений в части информационной работы с гражданами в соответствии с протоколами встреч в Министерстве. Кп = 1,1 – коэффициент, применяемый при расчете показателя для органов местного самоуправления, которые выполнили 51-74% поручений в части информационной работы с гражданами в соответствии с протоколами встреч в Министерстве. Кп = 1,2 – коэффициент, применяемый при расчете показателя для органов местного самоуправления, которые выполнили менее 50% поручений в части информационной работы с гражданами в соответствии с протоколами встреч в Министерстве.		

Подпрограмма № 2 «Переселение граждан из многоквартирных жилых домов, признанных аварийными в установленном законодательством порядке»

№ п/п	Наименование целевых показателей	Определение целевого показателя	Единица измерения	Источник предоставления отчетности
1.	Количество граждан, переселенных из аварийного жилищного фонда	Количество жителей, проживающих в аварийном жилищном фонде	Человек	1. Инвесторы-застройщики; 2.Отдел учета и распределения жилья Администрации Городского округа Подольска, форма № 1 Жил.фонда.
2.	Площадь расселенных помещений	Количество расселяемой жилой площади	Кв. м.	1. Инвесторы-застройщики; 2. Отдел учета и распределения жилья Администрации Городского округа Подольск, форма № 1 Жил.фонда.
3.	Количество расселенных помещений	Количество расселяемых жилых помещений	Штук	1. Инвесторы-застройщики; 2. Отдел учета и распределения жилья Администрации Городского округа Подольск, форма № 1 Жил.фонда
4.	Нет аварийному жилью- исполнение программы Московской области «Переселение граждан из аварийного жилищного фонда в Московской области на 2016 – 2020 годы»	Коэффициент оценки (Ко) выполнения мероприятий по расселению аварийного жилищного фонда за отчетный квартал рассчитывается по следующей формуле: $Ко = \frac{П1+П2+П3+П4}{Ксп} + П5$, где П1 – выполнение мероприятий в зависимости от способа расселения (выкуп, покупка, стройка, внебюджетные источники) дорожных карт по расселению аварийных домов, включенных в адресную программу МО «Переселения граждан из аварийного жилищного фонда в Московской области на 2016-2020 годы» за отчетный период (от 1 до 100 баллов); При расселении нескольких аварийных домов в одном муниципальном образовании в рамках адресной программы Московской области «Переселение граждан из аварийного жилищного фонда в Московской области на 2016-2020 годы» значение П1 рассчитывается как среднее значение, выраженное в %. П _2- выполнение мероприятий дорожных карт по расселению аварийных домов, включенных в муниципальную программу «Жилище» (от 1 до 100 баллов); П _3- выполнение мероприятий по расселению аварийных домов в рамках договора развития застроенных территорий (от 1 до 100 баллов); П _4- выполнение мероприятий по расселению аварийных домов в рамках инвестиционных контрактов (от 1 до 100 баллов); Ксп- количество способов переселения аварийных жилых домов (от 1 до 4); П _5-определение способа расселения аварийного жилищного фонда, признанного таковым до 01.01.2015 (от 1 до 100 баллов). Коэффициент устанавливается в значениях от 0 до 200 баллов. Наиболее эффективная работа ОМС соответствует максимальному значению Коэффициента.	Балл	Оценка эффективности работы ОМС по показателю «Нет аварийному жилью» - исполнение адресной программы Московской области «Переселение граждан из аварийного жилищного фонда в Московской области на 2016-2020 годы» за отчетный квартал учитывает выполнение мероприятий по каждому способу расселения из аварийного жилищного фонда и обусловлена коэффициентом: - «сумма баллов за выполнение мероприятий по каждому из 5 пунктов за отчетный квартал». Баллы присваиваются в соответствие с процентным соотношением выполнения мероприятий. Процент выполнения приравнивается к количеству баллов.
5.	Количество граждан, переселенных из аварийного жилищного фонда, в рамках реализации адресной программы Московской области по переселению граждан из аварийного жилищного фонда	Значение целевого показателя определяется исходя из фактически исполненных Администрацией муниципального образования на конец отчетного периода обязательств по количеству переселенных граждан (кол-во человек) в рамках реализации адресной программы Московской области по переселению граждан из аварийного жилищного фонда.	Человек	При расчете значения целевого показателя применяются данные адресной программы Московской области «Переселение граждан из аварийного жилищного фонда в Московской области на 2016-2020 годы», утвержденной постановлением Правительства Московской области от 01.12.2015 № 1151/46 «Об утверждении адресной программы Московской области «Переселение граждан из аварийного жилищного фонда в Московской области на 2016-2019 годы», в последней редакции.
6.	Площадь расселенных помещений, в рамках реализации адресной программы Московской области по переселению граждан из аварийного жилищного фонда	Значение целевого показателя определяется исходя из фактически исполненных Администрацией муниципального образования на конец отчетного периода обязательств по площади расселенных помещений (кв. м.) в рамках реализации адресной программы Московской области по переселению граждан из аварийного жилищного фонда.	Кв. м.	При расчете значения целевого показателя применяются данные адресной программы Московской области «Переселение граждан из аварийного жилищного фонда в Московской области на 2016-2020 годы», утвержденной постановлением Правительства Московской области от 01.12.2015 № 1151/46 «Об утверждении адресной программы Московской области «Переселение граждан из аварийного жилищного фонда в Московской области на 2016-2019 годы» в последней редакции.
7.	Количество расселенных помещений, в рамках реализации адресной программы Московской области по переселению граждан из аварийного жилищного фонда	Значение целевого показателя определяется исходя из фактически исполненных Администрацией муниципального образования на конец отчетного периода обязательств по количеству расселенных помещений (штук) в рамках реализации адресной программы Московской области по переселению граждан из аварийного жилищного фонда.	Штук	При расчете значения целевого показателя применяются данные адресной программы Московской области «Переселение граждан из аварийного жилищного фонда в Московской области на 2016-2020 годы», утвержденной постановлением Правительства Московской области от 01.12.2015 № 1151/46 «Об утверждении адресной программы Московской области «Переселение граждан из аварийного жилищного фонда в Московской области на 2016-2019 годы» в последней редакции.
8.	Площадь помещений аварийных домов, признанных аварийными до 01.01.2015, способ расселения которых не определен	Значение целевого показателя определяется площадью помещений аварийных домов, признанных аварийными до 01.01.2015, способ расселения которых предусмотрен постановлением Администрации муниципального образования.	Кв. м.	При расчете показателя применяются данные Городского округа Подольск о площади помещений аварийных домов, признанных аварийными до 01.01.2015, способ расселения которых не определен (кв. м.). 1. Инвесторы-застройщики; 2. Отдел учета и распределения жилья Администрации Городского округа Подольск, форма № 1 Жил. Фонда.
9.	Площадь расселенных помещений аварийных домов, в рамках реализации инвестиционных контрактов в отчетном периоде	Значение целевого показателя определяется исходя из фактически исполненных Инвестором на конец отчетного года обязательств по переселению граждан из аварийного жилищного фонда (тыс. кв.м) в рамках реализации заключенных инвестиционных контрактов и соглашений о реализации инвестиционных проектов.	Кв. м.	При расчете показателя применяются данные муниципального образования о переселении граждан из аварийного жилищного фонда (тыс. кв.м.) в рамках реализации заключенных инвестиционных контрактов и соглашений о реализации инвестиционных проектов. 1. Инвесторы-застройщики.
10.	Площадь расселенных помещений аварийных домов, в рамках реализации договоров развития застроенных территорий в отчетном периоде	Значение целевого показателя рассчитывается путем суммирования площадей расселенных жилых помещений аварийных домов в рамках реализации договоров развития застроенных территорий на конец отчетного года.	Кв. м.	При расчете значения целевого показателя применяются данные о площади расселенных жилых помещениях аварийных домов в рамках договоров о развитии застроенных территорий. Источник данных – органы местного самоуправления, застройщики (инвесторы).
11.	Площадь расселенных помещений аварийных домов, в рамках реализации муниципальной программы «Жилище» в отчетном периоде, кв.м.	Значение целевого показателя рассчитывается путем суммирования площадей расселенных жилых помещений аварийных домов в рамках реализации муниципальной программы «Жилище»	Кв. м.	При расчете значения целевого показателя применяются данные о площади расселенных жилых помещениях аварийных домов в в рамках реализации муниципальной программы «Жилище». Источник данных – органы местного самоуправления.
12.	Площадь расселенных помещений аварийных домов, в рамках планируемых контрактов отчетном периоде, кв.м.	Значение целевого показателя определяется исходя из планируемых Инвестором к заключению контрактов за отчетный год.	Кв. м.	При расчете показателя применяются данные муниципального образования о переселении граждан из аварийного жилищного фонда в рамках планируемых к заключению инвестиционных контрактов о реализации инвестиционных проектов. 1. Инвесторы-застройщики.
13.	Количество снесенных жилых домов, шт.	Значение целевого показателя определяется исходя из фактически исполненных обязательств по сносу жилых домов.	Штук	При расчете показателя применяются данные муниципального образования о необходимости сноса жилых домов.
14.	Количество квадратных метров расселенного аварийного жилищного фонда в рамках национального проекта, тыс. кв. м.	Значение целевого показателя определяется исходя из количества расселенного аварийного жилищного фонда в рамках национального проекта	Тыс. квадратных метров	Ведомственные данные Министерства строительного комплекса Московской области
15.	Количество граждан, расселенных из аварийного жилищного фонда в рамках национального проекта, тыс. человек	Значение целевого показателя определяется исходя из количества переселенных граждан из аварийного жилищного фонда в рамках национального проекта	Тыс. человек	Ведомственные данные Министерства строительного комплекса Московской области

Подпрограмма № 3 «Переселение граждан из жилищного фонда с высокой степенью износа»

№ п/п	Наименование целевых показателей	Определение целевого показателя	Единица измерения	Источник предоставления отчетности
1	Количество граждан, переселенных из жилищного фонда с высокой степенью износа	Количество граждан, проживающих в жилищном фонде с высокой степенью износа	Человек	1. Инвесторы-застройщики: ООО «Текс-П», МКП Г.о. Подольск «УКРиС», ООО «Диском», ООО «ГлавГрадоСтрой», ООО «РПК», ООО «Жилсоцстрой», ЗАО «Подольский ДСК» 2. Инвестор-застройщик, победитель аукциона на заключение договора аренды земельных участков для строительства жилых домов при заключении инвестиционных контрактов. 3. Отдел учета и распределения жилья Администрации Городского округа Подольск, форма № 1 Жил.фонда.
2.	Площадь расселенных помещений из жилищного фонда с высокой степенью износа	Количество жилой площади, высвободившейся после переселения проживающих граждан в жилищном фонде с высокой степенью износа	Кв. м.	Инвесторы-застройщики: ООО «Текс-П», МКП Г.о. Подольск «УКРиС», ООО «Диском», ООО «ГлавГрадоСтрой», ООО «РПК», ООО «Жилсоцстрой», ЗАО «Подольский ДСК».
3.	Количество расселенных помещений из жилищного фонда с высокой степенью износа	Количество расселенных квартир в жилищном фонде с высокой степенью износа	Штук	Инвесторы-застройщики: ООО «Текс-П», МКП Г.о. Подольск «УКРиС», ООО «Диском», ООО «ГлавГрадоСтрой», ООО «РПК», ООО «Жилсоцстрой», ЗАО «Подольский ДСК».

Подпрограмма № 4 «Обеспечение жильем молодых семей»

№ п/п	Наименование целевых показателей	Определение целевого показателя	Единица измерения	Источник предоставления отчетности
1	Количество молодых семей, получивших свидетельство о праве на получение социальной выплаты на приобретение (строительство) жилого дома	Значение целевого показателя определяется исходя из количества заявок молодых семей в муниципальном образовании на получение свидетельства о праве социальной выплаты на приобретение (строительство) жилого дома в течение отчетного года.	Семей	Отчеты Комитета по делам молодежи Администрации Городского округа Подольск.

Подпрограмма № 5 «Обеспечение жильем детей-сирот и детей, оставшихся без попечения родителей, лиц из числа детей-сирот и детей, оставшихся без попечения родителей»

№ п/п	Наименование целевых показателей	Определение целевого показателя	Единица измерения	Источник предоставления отчетности
1.	Численность детей-сирот и детей, оставшихся без попечения родителей, лиц из числа детей-сирот и детей, оставшихся без попечения родителей, обеспеченных благоустроенными жилыми помещениями специализированного жилищного фонда по договорам найма специализированных жилых помещений в отчетном финансовом году	Показатель отражает численность детей-сирот и детей, оставшихся без попечения родителей, лиц из числа детей-сирот и детей, оставшихся без попечения родителей, обеспеченных благоустроенными жилыми помещениями специализированного жилищного фонда по договорам найма специализированных жилых помещений на отчетную дату. При расчете значения целевого показателя применяются данные Управления опеки и попечительства Министерства образования Московской области по Городскому округу Подольск о количестве детей-сирот и детей, оставшихся без попечения родителей, лиц из числа детей-сирот и детей, оставшихся без попечения родителей, которые подлежат обеспечению жилыми помещениями.	Человек	Данные сведения формируются путем анализа списка детей-сирот и детей, оставшихся без попечения родителей, лиц из числа детей-сирот и детей, оставшихся без попечения родителей, которые подлежат обеспечению жилыми помещениями по Городскому округу Подольск, и отчетов Администрации Городского округа Подольск Московской области о расходовании субвенций из бюджета Московской области на обеспечение предоставления жилых помещений детям-сиротам и детям, оставшимся без попечения родителей, лицам из числа детей-сирот и детей, оставшихся без попечения родителей по договорам найма специализированных жилых помещений.
2.	Доля детей-сирот и детей, оставшихся без попечения родителей, лиц из числа детей-сирот и детей, оставшихся без попечения родителей, состоящих на учете на получение жилого помещения, включая лиц в возрасте от 23 лет и старше, обеспеченных жилыми помещениями за отчетный год, в общей численности детей-сирот и детей, оставшихся без попечения родителей, лиц из числа детей-сирот и детей, оставшихся без попечения родителей, лиц из их числа, которые подлежат обеспечению жилыми помещениями в отчетном году	Показатель отражает долю детей-сирот и детей, оставшихся без попечения родителей, лиц из числа детей-сирот и детей, оставшихся без попечения родителей, состоящих на учете на получение жилого помещения, включая лиц в возрасте от 23 лет и старше, обеспеченных жилыми помещениями за отчетный год, в общей численности детей-сирот и детей, оставшихся без попечения родителей, лиц из числа детей-сирот и детей, оставшихся без попечения родителей, включенных в список детей-сирот и детей, оставшихся без попечения родителей, лиц из их числа, которые подлежат обеспечению жилыми помещениями, в отчетном году. Показатель рассчитывается по следующей формуле: Д = Ч обеспеч/Ч общ * 100%, где: Д - Доля детей-сирот и детей, оставшихся без попечения родителей, лиц из числа детей-сирот и детей, оставшихся без попечения родителей, состоящих на учете на получение жилого помещения, включая лиц в возрасте от 23 лет и старше, обеспеченных жилыми помещениями за отчетный год, в общей численности детей-сирот и детей, оставшихся без попечения родителей, лиц из числа детей-сирот и детей, оставшихся без попечения родителей, включенных в список детей-сирот и детей, оставшихся без попечения родителей, лиц из их числа, которые подлежат обеспечению жилыми помещениями, в отчетном году; Ч обеспеч – численность детей-сирот и детей, оставшихся без попечения родителей, лиц из числа детей-сирот и детей, оставшихся без попечения родителей, обеспеченных жилыми помещениями за отчетный год; Ч общ – численность детей-сирот и детей, оставшихся без попечения родителей, лиц из числа детей-сирот и детей, оставшихся без попечения родителей, включенных в список детей-сирот и детей, оставшихся без попечения родителей, лиц из их числа, которые подлежат обеспечению жилыми помещениями, в отчетном году.	Процент	При расчете значения целевого показателя применяются данные отчета Администрации Городского округа Подольск Московской области о численности детей-сирот и детей, оставшихся без попечения родителей, лиц из числа детей-сирот и детей, оставшихся без попечения родителей, обеспеченных благоустроенными жилыми помещениями специализированного жилищного фонда по договорам найма специализированных жилых помещений, а также данные Управления опеки и попечительства Министерства образования Московской области по Городскому округу Подольск о численности детей-сирот и детей, оставшихся без попечения родителей, лиц из числа детей-сирот и детей, оставшихся без попечения родителей, лиц из их числа, которые подлежат обеспечению жилыми помещениями, в отчетном году.

Подпрограмма № 6 «Социальная ипотека»

№ п/п	Наименование целевых показателей	Определение целевого показателя	Единица измерения	Источник предоставления отчетности
1	Количество участников подпрограммы «Социальная ипотека», получивших финансовую помощь, предоставляемую для погашения основной части долга по ипотечному жилищному кредиту	Значение показателя рассчитывается на основе данных о количестве участников подпрограммы, получивших финансовую помощь, предоставляемую для погашения основной части долга по ипотечному жилищному кредиту.	Человек	Отчеты Комитета по образованию Администрации Городского округа Подольск.

Подпрограмма № 7 «Обеспечение жильем граждан, нуждающихся в жилых помещениях, предоставляемых по договорам социального найма»

№ п/п	Наименование целевых показателей	Определение целевого показателя	Единица измерения	Источник предоставления отчетности
1.	Количество семей, получивших жилые помещения и улучшивших свои жилищные условия	Значение целевого показателя определяется исходя из количества семей, получивших жилое помещение в течение отчетного года	Семей	Данные отдела учета и распределения жилья Администрации Городского округа Подольск.

Подпрограмма № 8 «Обеспечение жильем отдельных категорий граждан, установленных федеральным законодательством»

№ п/п	Наименование целевых показателей	Определение целевого показателя	Единица измерения	Источник предоставления отчетности
1	1. Количество инвалидов и ветеранов боевых действий, членов семей погибших (умерших) инвалидов и ветеранов боевых действий, инвалидов и семей, имеющих детей-инвалидов, получивших государственную поддержку по обеспечению жилыми помещениями за счет средств федерального бюджета	Значение целевого показателя рассчитывается исходя из количества инвалидов и ветеранов боевых действий, членов семей погибших (умерших) инвалидов и ветеранов боевых действий, инвалидов и семей, имеющих детей-инвалидов, получивших государственную поддержку по обеспечению жилыми помещениями за счет средств федерального бюджета.	Человек	Данные отдела учета и распределения жилья Администрации Городского округа Подольск.
2	2. Количество граждан, уволенных с военной службы, и приравненных к ним лиц, получивших государственную поддержку по обеспечению жилыми помещениями за счет средств федерального бюджета	Значение целевого показателя рассчитывается исходя из количества граждан, уволенных с военной службы, и приравненных к ним лиц, получивших государственную поддержку по обеспечению жилыми помещениями за счет средств федерального бюджета.	Человек	Данные отдела учета и распределения жилья Администрации Городского округа Подольск.

Порядок взаимодействия ответственных за выполнение мероприятий муниципальной программы (подпрограммы) с муниципальным заказчиком муниципальной программы (подпрограммы).

Управление реализацией муниципальной программы Городского округа Подольск «Жилище» осуществляет координатор муниципальной программы: Заместитель Главы Администрации по строительному комплексу Гапонов П.В.

Координатор муниципальной программы организовывает работу, направленную на:

1. координацию деятельности муниципального заказчика программы и муниципальных заказчиков подпрограмм (разработчиков подпрограмм) в процессе разработки муниципальной программы, обеспечение согласования проекта постановления Администрации Городского округа Подольск об утверждении муниципальной программы и внесении его в установленном порядке на рассмотрение Главе Городского округа Подольск;
2. организацию управления муниципальной программой;
3. создание при необходимости комиссии (штаба, рабочей группы) по управлению муниципальной программой;
4. реализацию муниципальной программы;
5. достижение целей, задач и конечных результатов муниципальной программ;
6. утверждение «Дорожных карт».

Муниципальным заказчиком муниципальной программы Городского округа Подольск «Жилище» является Администрация Городского округа Подольск. Заказчиками подпрограмм, входящих в ее состав, являются:

- Комитет по строительству и архитектуре Администрации Городского округа Подольск, в т.ч. в части подпрограмм «Комплексное освоение земельных участков в целях жилищного строительства и развитие застроенных территорий», «Переселение граждан из многоквартирных жилых домов, признанных аварийными в установленном законодательством порядке», «Переселение граждан из жилищного фонда с высокой степенью износа»;
- Комитет по делам молодежи Администрации Городского округа Подольск, в т.ч. в части подпрограммы «Обеспечение жильем молодых семей»;
- Комитет имущественных и земельных отношений Администрации Городского округа Подольск, в т.ч. в части подпрограммы «Обеспечение жильем детей-сирот и детей, оставшихся без попечения родителей, лиц из числа детей-сирот и детей, оставшихся без попечения родителей»;
- Комитет по образованию Администрации Городского округа Подольск, в т.ч. в части подпрограммы «Социальная ипотека»;
- Администрация Городского округа Подольск, в т.ч. в части подпрограмм «Обеспечение жильем граждан, нуждающихся в жилых помещениях, предоставляемых по договорам социального найма»; «Обеспечение жильем отдельных категорий граждан, установленных федеральным законодательством».

Муниципальный заказчик программы:

1. разрабатывает муниципальную программу (подпрограмму);
2. формирует прогноз расходов на реализацию мероприятий и готовит финансовое экономическое обоснование;
3. обеспечивает взаимодействие между муниципальными заказчиками подпрограмм и ответственными за выполнение мероприятий, а также координацию их действий по реализации подпрограмм;
4. согласовывает «Дорожные карты» и отчеты об их исполнении;
5. участвует в обсуждении вопросов, связанных с реализацией и финансированием муниципальной программы;
6. вводит в подсистему ГАСУ МО. По решению муниципального заказчика программы введение информации в подсистему ГАСУ МО осуществляется муниципальным заказчиком подпрограммы и (или) ответственным за выполнение мероприятия;
7. обеспечивает выполнение муниципальной программы, а также эффективность и результативность ее реализации;
8. представляет координатору муниципальной программы оперативные и годовые отчеты;
9. согласовывает в подсистеме ГАСУ МО «Дорожные карты», внесение в них изменений и отчеты об их исполнении.

Муниципальный заказчик программы несет ответственность за подготовку и реализацию муниципальной программы, а также обеспечение достижения планируемых результатов реализации муниципальной программы.

Ответственными за выполнение мероприятия муниципальной подпрограммы являются:

- по подпрограммам «Комплексное освоение земельных участков в целях жилищного строительства и развитие застроенных территорий», «Переселение граждан из многоквартирных жилых домов, признанных аварийными в установленном законодательством порядке», «Переселение граждан из жилищного фонда с высокой степенью износа» - Комитет по строительству и архитектуре Администрации Городского округа Подольск;
- по подпрограмме «Обеспечение жильем молодых семей» - Комитет по делам молодежи Администрации Городского округа Подольск;
- по подпрограмме «Обеспечение жильем детей-сирот и детей, оставшихся без попечения родителей, лиц из числа детей-сирот и детей, оставшихся без попечения родителей» - Комитет имущественных и земельных отношений Администрации Городского округа Подольск;
- по подпрограмме «Социальная ипотека» - Комитет по образованию Администрации Городского округа Подольск;
- по подпрограммам «Обеспечение жильем граждан, нуждающихся в жилых помещениях, предоставляемых по договорам социального найма»; «Обеспечение жильем отдельных категорий граждан, установленных федеральным законодательством» - отдел учета и распределения жилья Администрации Городского округа Подольск.

Ответственный за выполнение мероприятия муниципальной подпрограммы:

1. формирует прогноз расходов на реализацию мероприятия и направляет его муниципальному заказчику подпрограммы;
2. участвует в обсуждении вопросов, связанных с реализацией и финансированием подпрограммы в части соответствующего мероприятия;
3. готовит предложения по формированию адресных перечней, предусмотренных настоящим Порядком, и направляет их муниципальному заказчику подпрограммы;
4. направляет муниципальному заказчику подпрограммы предложения по формированию «Дорожных карт».

Состав, форма и сроки предоставления отчетности о ходе реализации мероприятий муниципальной программы (подпрограммы).

С целью контроля за реализацией муниципальной программы муниципальный заказчик программы формирует в подсистеме ГАСУ МО и направляет в МКУ «Центр экономического развития»:

1. ежеквартально до 15 числа месяца, следующего за отчетным кварталом:

а) оперативный отчет о реализации мероприятий, утвержденный координатором муниципальной программы, который содержит:

перечень выполненных мероприятий с указанием объемов, источников финансирования, результатов выполнения мероприятий и фактически достигнутых значений планируемых результатов реализации муниципальной программы;

анализ причин несвоевременного выполнения мероприятий;

Форма оперативного отчета о реализации мероприятий утверждается постановлением Администрации Городского округа Подольск.

2. ежегодно в срок до 1 марта года, следующего за отчетным, годовой отчет о реализации муниципальной программы для оценки эффективности реализации муниципальной программы, который содержит:

а) аналитическую записку, в которой указываются:

степень достижения планируемых результатов реализации муниципальной программы и намеченной цели муниципальной программы;

общий объем фактически произведенных расходов, в том числе по источникам финансирования;

б) таблицу, в которой указываются данные:

об использовании средств бюджета Городского округа Подольск и средств иных привлекаемых для реализации муниципальной программы источников по каждому мероприятию и в целом по муниципальной программе;

по всем мероприятиям, из них по незавершенным в утвержденные сроки, указываются причины их невыполнения и предложения по дальнейшей реализации;

по планируемым результатам реализации муниципальной программы. По результатам, не достигшим запланированного уровня, приводятся причины невыполнения и предложения по их дальнейшему достижению.

Форма годового отчета о реализации муниципальной программы для оценки эффективности реализации муниципальной программы утверждается постановлением Администрации Городского округа Подольск.

Муниципальный заказчик программы назначает лицо, ответственное за полноту и достоверность показателей, отраженных в отчетах о реализации муниципальной программы.

1. Паспорт Подпрограммы № 1
«Комплексное освоение земельных участков в целях жилищного строительства и развитие застроенных территорий».

Муниципальный заказчик подпрограммы	Комитет по строительству и архитектуре Администрации Городского округа Подольск										
Источники финансирования подпрограммы по годам реализации и главным распорядителям бюджетных средств, в том числе по годам:	Главный распорядитель бюджетных средств	Источник финансирования	Расходы (тыс. рублей)								
			2017 год	2018 год	2019 год	2020 год	2021 год	2022 год	2023 год	2024 год	Итого
	Комитет по строительству и архитектуре Администрации Городского округа Подольск	Всего: в том числе:	180	0	0	0	0	0	0	0	180
		Средства федерального бюджета	0	0	0	0	0	0	0	0	0
		Средства бюджета Московской области	0	0	0	0	0	0	0	0	0
		Средства бюджета Городского округа Подольск*	180	0	0	0	0	0	0	0	180
		Внебюджетные источники	0	0	0	0	0	0	0	0	0

**Объем средств подлежит ежегодному уточнению в соответствии с утвержденным объемом бюджетных ассигнований из федерального бюджета, из бюджета Московской области, из бюджета Городского округа Подольск на соответствующий финансовый год.*

2. Характеристика проблем, решаемых посредством мероприятий Подпрограммы.

Основной целью Подпрограммы является создание безопасных и благоприятных условий проживания граждан.

Задачами муниципальной подпрограммы являются:

- Повышение уровня обеспеченности населения Городского округа Подольск жильем.
- Защита прав граждан на жилище.

Муниципальная подпрограмма направлена на обеспечение комплексного подхода для увеличения объема ввода многоквартирных жилых домов, в том числе ввода жилья экономического класса, объема ввода индивидуального жилищного строительства, увеличения уровня обеспеченности населения доступным жильем на территории муниципального образования «Городской округ Подольск Московской области».

При реализации мероприятий муниципальной подпрограммы по комплексному освоению земельных участков в целях жилищного строительства и развитию застроенных территорий предусматривается снижение средней стоимости одного квадратного метра жилой площади, изменение коэффициента доступности жилья эконом класса, а также изменение объема ввода индивидуального жилищного строительства, построенного населением за счет собственных и (или) кредитных средств, в связи с изменением количества свободных земельных участков для индивидуального жилищного строительства.

В 2017 году введены в эксплуатацию индивидуальные жилые дома площадью 52 тыс. кв. м., в 2018 году – 56 тыс. кв. м., в 2019 году планируется ввести в эксплуатацию индивидуальные жилые дома площадью 17 тыс. кв. м., в 2020 году - 17 тыс. кв. м.; в 2021 году – 17,5 тыс. кв. м.; в 2022 году - 17 тыс. кв. м.; в 2023 году - 17 тыс. кв. м.; в 2024 году - 17 тыс. кв. м.

Социальная эффективность реализации муниципальной подпрограммы будет оцениваться достижением основной ее цели: увеличение объема ввода жилья с целью создания безопасных и благоприятных условий проживания граждан на

территории муниципального образования «Городской округ Подольск Московской области».

Муниципальная подпрограмма «Комплексное освоение земельных участков в целях жилищного строительства и развитие застроенных территорий» на 2017-2024 годы разработана в рамках реализации задач, поставленных Президентом Российской Федерации в Указе от 07.05.2012 № 600 «О мерах по обеспечению граждан Российской Федерации доступным и комфортным жильем и повышению качества жилищно–коммунальных услуг». В связи с этим возникает необходимость возведения нового комфортабельного жилья, создания условий для развития рынка доступного жилья и переселения граждан из ветхого фонда в более комфортные условия проживания (что возможно и целесообразно при строительстве малоэтажной и индивидуальной застройки). Жилищное строительство на территории Городского округа Подольск Московской области осуществляется как в рамках исполнения договоров о развитии застроенных территорий, так и в рамках реализации инвестиционных контрактов. При существующих проблемах в финансовом секторе, в том числе и связанных с удорожанием кредитных займов (ипотечного кредитования), в строительных организациях, осуществляющих свою инвестиционную деятельность возможна остановка строительства значительного количества объектов жилищного назначения и, как следствие, увеличение числа проблемных объектов и пострадавших граждан - соинвесторов. Исходя из тенденций развития строительного комплекса и строительства жилья в Городском округе Подольск, подпрограмма призвана в рамках основных направлений, определенных государственными и федеральными целевыми программами, обеспечить практическую реализацию комплекса мероприятий и механизмов, направленных на создание необходимых условий для решения существующих проблемных вопросов в жилищном строительстве.

В настоящее время на территории Городского округа Подольск реализуется 7 договоров о развитии застроенных территорий со строительством и реконструкцией инженерных сетей и коммуникаций, объектов социального и коммунально-бытового назначения, строительством жилых домов, проведены аукционы и определены инвесторы-застройщики:

- мкр. «Шепчинки» в границах улиц: Ватутина, Пионерская, Чайковского, Свердлова, Калинина, Щеглова, Белинского (инвестор-застройщик ООО «РПК»);
- мкр. «Северный» в границах улиц: Энтузиастов, Северная, Орджоникидзе, Ждановская (инвестор-застройщик ООО «УКРИС»);
- мкр. «Красная горка» в границах улиц: Садовая, проспект Ленина, Колхозная, Щорса, Гражданская, Овражная, граница города (инвестор-застройщик ООО «Диском»);
- мкр. «Южный» в границах улиц: Космонавтов, Правды, Машиностроителей, граница города (инвестор-застройщик ООО «УКРИС»);
- мкр. «Шепчинки» в границах улиц: Володи Дубинина, Народная, Индустриальная, Литейная (инвестор-застройщик ООО «ГлавГрадоСтрой- недвижимость»);
- мкр. «Гривно» (инвестор-застройщик ООО «Жилсоцстрой»);
- п. Быково (инвестор-застройщик ЗАО «ПДСК»);

В настоящее время реализуются 4 инвестиционных контракта на строительство объектов недвижимости жилищного назначения:

- ООО «ГОРКИ ГРУПП», строительство 3-х многосекционных жилых домов переменной этажности общей площадью 21 545 кв.м. по адресу: г. Подольск, ул. Плещеевская;
- ООО «Мастер-Ком», комплексная жилая застройка земельного участка по адресу: Городской округ Подольск, мкр. «Бородино», в границах улиц Сосновая, Циолковского общей площадью ориентировочно 108 000 кв.м.;
- ООО «СтройИнвест», строительство 324-квартирного 11-15-17-этажного жилого дома со встроенно-пристроенными нежилыми помещениями и подземным гаражом общей площадью квартир 18 113 кв.м. по адресу: г. Подольск, ул. Рабочая, 4;.
- ООО «ПРЕМЬЕР-ИНВЕСТ», строительство группы жилых домов по адресу: г. Климовск, ул. Серпуховская.

А так же в рамках социального соглашения № 119 от 09.09.2014г. ООО «КаскадСтрой» производит застройку многоквартирных блокированных жилых домов, от 5-10 секций, общей площадью застройки ориентировочно 29231 кв.м.

В связи с кризисными явлениями в экономике и отсутствием новых инвесторов-застройщиков, сроки ввода жилых домов в эксплуатацию сдвигаются на следующий плановый период, что влечет за собой корректировку плановых целевых показателей на последующие годы.

3. Перечень мероприятий Подпрограммы «Комплексное освоение земельных участков в целях жилищного строительства и развитие застроенных территорий».

№ п/п	Мероприятия по реализации подпрограммы	Сроки исполнения мероприятия	Источники финансирования	Объем финансирования мероприятия в году, предшествующему году начала реализации подпрограммы (тыс. руб.)	Всего (тыс. руб.)	Объем финансирования по годам (тыс. руб.)								Ответственный за выполнение мероприятия подпрограммы	Результаты выполнения мероприятия подпрограммы
						2017 год	2018 год	2019 год	2020 год	2021 год	2022 год	2023 год	2024 год		
1	2	3	4	5	6	7	8	9	10	11	12	13	14	15	16
1.	Основное мероприятие 1: Создание условий для развития рынка доступного жилья, развития жилищного строительства.	2017-2024 годы	Итого	0	0	0	0	0	0	0	0	0	0	Комитет по строительству и архитектуре	Создание безопасных и благоприятных условий проживания граждан
			Средства федерального бюджета	0	0	0	0	0	0	0	0	0	0		
			Средства бюджета Московской области	0	0	0	0	0	0	0	0	0	0		
			Средства бюджета Городского округа Подольск	0	0	0	0	0	0	0	0	0	0		
			Внебюджетные источники	0	0	0	0	0	0	0	0	0	0		
1.1.	Мероприятие 1: Создание нормативных правовых и организационных условий для массового строительства жилья, в том числе стандартного жилья.	2017-2024 годы	Итого	0	0	0	0	0	0	0	0	0	0	Комитет по строительству и архитектуре	Увеличение объемов ввода жилья, в том числе стандартного жилья. Осуществление выдачи разрешений на строительство (ИЖС), осуществление выдачи разрешений на ввод объектов в эксплуатацию (ИЖС).
			Средства федерального бюджета	0	0	0	0	0	0	0	0	0	0		
			Средства бюджета Московской области	0	0	0	0	0	0	0	0	0	0		
			Средства бюджета Городского округа Подольск	0	0	0	0	0	0	0	0	0	0		
			Внебюджетные источники	0	0	0	0	0	0	0	0	0	0		
1.2.	Мероприятие 2: Мониторинг ввода стандартного жилья за счет всех источников финансирования	2017-2024 годы	Итого	0	0	0	0	0	0	0	0	0	0	Комитет по строительству и архитектуре	Прогнозные данные ввода жилых домов, в том числе стандартного жилья, подготовка ежемесячного отчета по форме №1, №2 в Министерство жилищной политики
			Средства федерального бюджета	0	0	0	0	0	0	0	0	0	0		
			Средства бюджета Московской области	0	0	0	0	0	0	0	0	0	0		
			Средства бюджета Городского округа Подольск	0	0	0	0	0	0	0	0	0	0		
			Внебюджетные источники	0	0	0	0	0	0	0	0	0	0		
2.	Основное мероприятие 2: Обеспечение прав пострадавших граждан - соинвесторов	2017-2024 годы	Итого	0	180	180	0	0	0	0	0	0	0	Комитет по строительству и архитектуре	Ввод проблемных объектов в эксплуатацию и обеспечение прав пострадавших граждан - соинвесторов.
			Средства федерального бюджета	0	0	0	0	0	0	0	0	0	0		
			Средства бюджета Московской области	0	0	0	0	0	0	0	0	0	0		
			Средства бюджета Городского округа Подольск	0	180	180	0	0	0	0	0	0	0		
			Внебюджетные источники	0	0	0	0	0	0	0	0	0	0		
2.1.	Мероприятие 1: Реализация выработанных механизмов по обеспечению прав пострадавших граждан - соинвесторов	2017-2024 годы	Итого	0	0	0	0	0	0	0	0	0	0	Комитет по строительству и архитектуре	Ввод проблемных объектов в эксплуатацию и обеспечение прав пострадавших граждан - соинвесторов.
			Средства федерального бюджета	0	0	0	0	0	0	0	0	0	0		
			Средства бюджета Московской области	0	0	0	0	0	0	0	0	0	0		
			Средства бюджета Городского округа Подольск	0	0	0	0	0	0	0	0	0	0		
			Внебюджетные источники	0	0	0	0	0	0	0	0	0	0		
2.2.	Мероприятие 2: Разработка механизмов обеспечения прав пострадавших граждан - соинвесторов.	2017-2024 годы	Итого	0	180	180	0	0	0	0	0	0	0	Комитет по строительству и архитектуре	Разработка и выполнение планов мероприятий по завершению строительства проблемных объектов и обеспечению прав пострадавших граждан - соинвесторов.
			Средства федерального бюджета	0	0	0	0	0	0	0	0	0	0		
			Средства бюджета Московской области	0	0	0	0	0	0	0	0	0	0		
			Средства бюджета Городского округа Подольск	0	180	180	0	0	0	0	0	0	0		
			Внебюджетные источники	0	0	0	0	0	0	0	0	0	0		

1. Паспорт Подпрограммы № 2
«Переселение граждан из многоквартирных жилых домов, признанных аварийными в установленном законодательством порядке».

Муниципальный заказчик подпрограммы	Комитет по строительству и архитектуре Администрации Городского округа Подольск										
Источники финансирования подпрограммы по годам реализации и главным распорядителям бюджетных средств, в том числе по годам:	Главный распорядитель бюджетных средств	Источник финансирования	Расходы (тыс. рублей)								
			2017 год	2018 год	2019 год	2020 год	2021 год	2022 год	2023 год	2024 год	Итого
	Комитет по строительству и архитектуре, Комитет имущественных и земельных отношений Администрации Городского округа Подольск	Всего: в том числе:	5 894	10 926	385 990,382	72 256,91955	110 448,372	85 000	85 000	85 000	840 515,67355
		Средства федерального бюджета	0	0	0	0	0	0	0	0	0
		Средства бюджета Московской области	0	0	71 918,25886	34947,91955	14 831,30998	0	0	0	121 697,48839
		Средства Государственной корпорации – Фонд содействия реформированию жилищно – коммунального хозяйства			203 927,010	0	0	0	0	0	203 927,010
		Средства бюджета Городского округа Подольск	0	1 518	55 315,11314	209	4 946,06202	0	0	0	61 988,17516
		Внебюджетные источники	5 894	9 408	54 830	37 100	90 671	85 000	85 000	85 000	452 903

2. Характеристика проблем, решаемых посредством мероприятий Подпрограммы.

Основной целью Подпрограммы является ликвидация аварийного жилищного фонда, признанного таковым в установленном законодательством порядке.

Задачи муниципальной Подпрограммы:

1. Защита прав граждан на жилище, проживающих в многоквартирных жилых домах, признанных аварийными в установленном законодательством порядке.
2. Ликвидация жилищного фонда, признанного аварийным в установленном законодательством порядке.

В процессе исполнения муниципальной подпрограммы гражданам, выселяемым из жилых помещений в аварийном многоквартирном жилом доме, занимаемых по договорам социального найма, в соответствии со статьями 86 и 89 Жилищного кодекса Российской Федерации предоставляются другие жилые помещения по договорам социального найма.

Изъятие жилых помещений в аварийных многоквартирных жилых домах осуществляется в порядке, предусмотренном частями 1 - 2, 5 - 9 статьи 32 Жилищного кодекса Российской Федерации. При этом для формирования муниципальной подпрограммы Администрацией Городского округа Подольск определяются параметры по двум альтернативным решениям для собственников жилых помещений в аварийных многоквартирных жилых домах:

- выплата возмещения за изымаемое жилое помещение;
- предоставление взамен изымаемого жилого помещения другого жилого помещения с зачетом стоимости возмещения.

При реализации мероприятий муниципальной подпрограммы осуществляется:

1. Частичное расселение жителей из аварийного жилого дома, расположенного по адресу: Городской округ Подольск, г. Подольск, проспект Ленина, д. 4/2, кв. №1 в 2017 году.
2. Частичное расселение жителей из аварийного жилого дома, расположенного по адресам: Городской округ Подольск, г. Подольск, ул. Мира, д. 6 в 2018 году.
3. Расселение жителей аварийного дома по адресу: Городской округ Подольск, г. Подольск, ул. Мира, д. 6 в 2019 году.
4. Расселение жителей аварийных жилых домов, расположенных по адресам: Городской округ Подольск, п. Дубровицы, д.д. № 63, № 64, № 65, № 66, Городской округ Подольск, д. Бережки, д. 4а, п. Молодежный, д.д. № 21, № 23, № 24, № 25, № 26 завершение расселения, проспект Ленина, д. 4/2, ул. Курчатова, д.д.13, 15, 17, ул. Быковская 16/2 в 2020 году.
5. Расселение жителей аварийных жилых домов, расположенных по адресам: Городской округ Подольск, г. Подольск, ул. Садовая д.3 ул. Курчатова, д.17 в 2021 году.
6. Расселение жителей аварийных жилых домов, расположенных по адресам: Городской округ Подольск, г. Подольск, Александровский проезд, д. 21, Луговая, 6, Чайковского, д.45, ул. Школьная, д.2/5 в 2022 году.
7. Расселение жителей аварийного жилого дома, расположенного по адресу: Городской округ Подольск, п. Дубровицы, д. № 58 в 2023 году.
8. Расселение жителей аварийных жилых домов, расположенных по адресам: Городской округ Подольск, г. Подольск, ул. Плещеевская д. 35, пос. Быково, д. 4 в 2024 году.

В рамках расселения жилых домов, признанных аварийными в установленном законодательством порядке:

-в 2017 году переселено 6 человек, расселено 1 помещение, общей площадью 63 кв.м.;
- в 2018 году переселено 12 человек, расселено 3 помещения, общей площадью 134,4 кв.м.;
- в 2019 году планируется переселить 33 человека, расселить 1 дом общей площадью 783,29 кв.м.;
- в 2020 году планируется переселить 430 человек, расселить 15 домов общей площадью 6593,51 кв.м.;
- в 2021 году планируется переселить 183 человека, расселить 5 домов общей площадью 2633,1 кв.м.
- в 2022 году планируется переселить 80 человек, расселить 4 дома общей площадью 2145,92 кв.м.
- в 2023 году планируется переселить 39 человек, расселить 1 дом общей площадью 889,5 кв.м.
- в 2024 году планируется переселить 124 человека, расселить 2 дома общей площадью 1991,6 кв.м.

Муниципальная подпрограмма направлена на обеспечение комплексного подхода при ликвидации аварийного жилищного фонда, расположенного на территории муниципального образования «Городской округ Подольск Московской области».

Социальная эффективность реализации муниципальной подпрограммы будет оцениваться достижением основных ее целей:

- создание безопасных и благоприятных условий проживания граждан;
- ликвидация аварийного жилищного фонда, признанного таковым в установленном законодательством порядке, на территории муниципального образования «Городской округ Подольск Московской области».

Муниципальная подпрограмма «Переселение граждан из многоквартирных жилых домов, признанных аварийными в установленном законодательством порядке» муниципального образования «Городской округ Подольск Московской области» разработана в рамках реализации Федерального закона от 21 июля 2007 года № 185-ФЗ «О Фонде содействия реформированию жилищно-коммунального хозяйства», а также в рамках реализации задач, поставленных Президентом Российской Федерации в Указе от 07.05.2012 № 600 «О мерах по обеспечению граждан Российской Федерации доступным и комфортным жильем и повышению качества жилищно – коммунальных услуг». Аварийный жилищный фонд на территории муниципального образования «Городской округ Подольск Московской области» включает 28 многоквартирных жилых домов, признанных таковыми в установленном порядке, площадью 15171,32 квадратных метров (Приложение № 1).

Часть жилищного фонда муниципального образования «Городской округ Подольск Московской области», ставшая в настоящее время аварийной, в основном создавалась в первой половине XX века и к настоящему времени полностью исчерпала эксплуатационный ресурс. Это малоэтажные (до 3-х этажей) жилые дома – деревянные, каменные с деревянными перекрытиями, каркасно-засыпные.

Обследования этих домов, проведенные межведомственной комиссией по признанию помещений жилыми помещениями, жилых помещений непригодными для проживания и многоквартирных домов аварийными и подлежащими сносу или реконструкции, показали, что срок эксплуатации конструкций этих жилых домов истек и данные дома подлежат сносу. Большинство граждан, проживающих в аварийном жилищном фонде, не в состоянии в настоящее время самостоятельно приобрести жилые помещения надлежащего качества.

Учитывая то, что жилые помещения, находящееся в аварийном состоянии, угрожают безопасности и здоровью граждан, а ликвидация аварийного жилищного фонда является одной из социальных проблем, в настоящее время муниципальная подпрограмма «Переселение граждан из многоквартирных жилых домов, признанных аварийными в установленном законодательством порядке» необходима.

3. Перечень мероприятий Подпрограммы «Переселение граждан из многоквартирных жилых домов, признанных аварийными в установленном законодательством порядке».

№ п/п	Мероприятия по реализации подпрограммы	Сроки исполнения мероприятия	Источники финансирования	Объем финансирования мероприятия в году, предшествующему году начала реализации подпрограммы (тыс. руб.)	Всего (тыс. руб.)	Объем финансирования по годам (тыс. руб.)								Ответственный за выполнение мероприятия подпрограммы	Результаты выполнения мероприятия подпрограммы
						2017 год	2018 год	2019 год	2020 год	2021 год	2022 год	2023 год	2024 год		
1	2	3	4	5	6	7	8	9	10	11	12	13	14	15	16
1.	Основное мероприятие 1 Обеспечение защиты прав граждан на жилище.	2017-2024 годы	Итого	378 683,32384	471 417	5 894	9 505	72 827	37 309	90 882	85 000	85 000	85 000	Комитет по строительству и архитектуре Администрации Городского округа Подольск	
			Средства федерального бюджета	0	0	0	0	0	0	0	0	0	0		
			Средства бюджета Московской области	0	0	0	0	0	0	0	0	0	0		
			Средства бюджета Городского округа Подольск	132 519,22384	18 514	0	97	17 997	209	211	0	0	0		
			Внебюджетные источники	246 164,1	452 903	5 894	9 408	54 830	37 100	90 671	85 000	85 000	85 000		
1.1	Мероприятие 1. Проведение независимой оценки рыночной стоимости имущества, доли в общей собственности многоквартирных жилых домов, земельных участков, находящихся в собственности у граждан, проживающих в аварийном жилом фонде и определение рыночной стоимости приобретаемой жилой площади взамен изымаемой	2017-2024 годы	Итого	0	517	0	97	0	209	211	0	0	0	Комитет имущественных и земельных отношений, Комитет по строительству и архитектуре Администрации Городского округа Подольск Инвестор-застройщик	Получение отчетов о рыночной стоимости имущества, в том числе земельных участков. Определение стоимости изымаемой жилой площади, доли в общей собственности многоквартирных жилых домов и земельных участков, находящихся в частной собственности граждан.
			Средства федерального бюджета	0	0	0	0	0	0	0	0	0	0		
			Средства бюджета Московской области	0	0	0	0	0	0	0	0	0	0		
			Средства бюджета Городского округа Подольск	0	517	0	97	0	209	211	0	0	0		
			Внебюджетные источники	0	0	0	0	0	0	0	0	0	0		
1.2	Мероприятие 2. Проведение возмещения за жилое помещение, находящееся в собственности у граждан, в связи с изъятием для муниципальных нужд или приобретение жилой площади для расселения граждан, проживающих в аварийном жилом фонде	2017-2024 годы	Итого	378 683,32384	452 903	5 894	9 408	54 830	37 100	90 671	85 000	85 000	85 000	Комитет по строительству и архитектуре Администрации Городского округа Подольск Инвестор-застройщик	Заключение с гражданами соглашения о мене недвижимости. Выплата возмещения за изымаемое имущество или предоставление нового - благоустроенного жилого помещения гражданам взамен изымаемого с учетом разницы между рыночной стоимостью приобретаемого жилого помещения и размером возмещения.
			Средства федерального бюджета	0	0	0	0	0	0	0	0	0	0		
			Средства бюджета Московской области	0	0	0	0	0	0	0	0	0	0		
			Средства бюджета Городского округа Подольск	132 519,22384	0	0	0	0	0	0	0	0	0		
			Внебюджетные источники	246 164,1	452 903	5 894	9 408	54 830	37 100	90 671	85 000	85 000	85 000		
1.3	Мероприятие 3. Переселение граждан из многоквартирных жилых домов, признанных аварийными в установленном порядке	2017-2024 годы	Итого	*	17 997	*	*	17 997	0	*	*	*	*	Комитет по строительству и архитектуре Администрации Городского округа Подольск Инвестор-застройщик	Создание безопасных и благоприятных условий проживания граждан.
			Средства федерального бюджета	0	0	0	0	0	0	0	0	0	0		
			Средства бюджета Московской области	0	0	0	0	0	0	0	0	0	0		
			Средства бюджета Городского округа Подольск	0	17 997	0	0	17 997	0	0	0	0	0		
			Внебюджетные источники	*	*	*	*	*	*	*	*	*	*		
1.4.	Мероприятие 4. Мониторинг расселенной площади многоквартирных жилых домов, признанных аварийными в установленном порядке	2017-2024 годы	Итого	*	*	*	*	*	*	*	*	*	*	Комитет по строительству и архитектуре Администрации Городского округа Подольск Инвестор-застройщик	Создание безопасных и благоприятных условий проживания граждан.
			Средства федерального бюджета	0	0	0	0	0	0	0	0	0	0		
			Средства бюджета Московской области	0	0	0	0	0	0	0	0	0	0		
			Средства бюджета Городского округа Подольск	0	0	0	0	0	0	0	0	0	0		
			Внебюджетные источники	*	*	*	*	*	*	*	*	*	*		
1.5.	Мероприятие 5. Мониторинг площади помещений аварийных домов не учтенной в мероприятиях, вошедших в расчет показателей	2017-2024 годы	Итого	*	*	*	*	*	*	*	*	*	*	Комитет по строительству и архитектуре Администрации Городского округа Подольск Инвестор-застройщик	Создание безопасных и благоприятных условий проживания граждан.
			Средства федерального бюджета	0	0	0	0	0	0	0	0	0	0		
			Средства бюджета Московской области	0	0	0	0	0	0	0	0	0	0		
			Средства бюджета Городского округа Подольск	0	0	0	0	0	0	0	0	0	0		
			Внебюджетные источники	*	*	*	*	*	*	*	*	*	*		
2.	Основное мероприятие 2 Переселение из АЖФ до 2025 года.	2019-2024 годы	Итого	0	34 947,91955		0	0	34 947,91955	0	0	0	0	Комитет по строительству и архитектуре Администрации Городского округа Подольск	Создание безопасных и благоприятных условий проживания граждан.
			Средства федерального бюджета	0				0		0	0	0	0		
			Средства бюджета Московской области	0	34 947,91955		0	0	34 947,91955	0	0	0	0		
			Средства бюджета Городского округа Подольск	0	0		0	0	0	0	0	0	0		
			Внебюджетные источники	0	0		0	0	0	0	0	0	0		
2.1.	Мероприятие 1. Обеспечение мероприятий по переселению граждан.	2019-2024 годы	Итого	0	34 947,91955		0	0	34 947,91955	0	0	0	0	Комитет по строительству и архитектуре Администрации Городского округа Подольск	Создание безопасных и благоприятных условий проживания граждан.
			Средства федерального бюджета	0	0	0	0	0	0	0	0	0	0		
			Средства бюджета Московской области	0	34 947,91955	0	0	0	34 947,91955	0	0	0	0		
			Средства бюджета Городского округа Подольск	0	0	0	0	0	0	0	0	0	0		
			Внебюджетные источники	0	0	0	0	0	0	0	0	0	0		
3.	Основное мероприятие F3. Федеральный проект «Жилье и городская среда»	2019 – 2024 годы	Итого	0	332 254,454	0	0	312 688,082	0	19 566,372	0	0	0	Комитет по строительству и архитектуре Администрации Городского округа Подольск	Количество квадратных метров расселенного аварийного жилищного фонда (тыс. кв. м.)
			Средства федерального бюджета	0	0	0	0	0	0	0	0	0			
			Средства бюджета Московской области	0	86 749,56884	0	0	71 918,25886	0	14 831,30998	0	0	0		
			Средства Государственной корпорации – Фонд содействия реформированию жилищно – коммунального хозяйства	0	203 927,01	0	0	203 927,01	0	0	0	0	0		
			Средства бюджета Городского округа Подольск	0	41 577,87516	0	0	36 842,81314	0	4 735,06202	0	0	0		
			Внебюджетные источники	0	0		0	0	0	0	0	0	0		
3.1.	Мероприятие F 3.1. Переселение из непригодного для проживания жилищного фонда	2019 – 2024 годы	Итого	0	332 254,454	0	0	312 688,082	0	19 566,372	0	0	0	Комитет по строительству и архитектуре Администрации Городского округа Подольск	Количество квадратных метров расселенного аварийного жилищного фонда (тыс. кв. м.)
			Средства федерального бюджета	0	0	0	0	0	0	0	0	0			
			Средства бюджета Московской области	0	86 749,56884	0	0	71 918,25886	0	14 831,30998	0	0	0		
			Средства Государственной корпорации – Фонд содействия реформированию жилищно – коммунального хозяйства	0	203 927,01	0	0	203 927,01	0	0	0	0	0		
			Средства бюджета Городского округа Подольск	0	41 577,87516	0	0	36 842,81314	0	4 735,06202	0	0	0		
			Внебюджетные источники	0	0		0	0	0	0	0	0	0		
4.	Основное мероприятие 4. Ликвидация жилищного фонда, признанного аварийным в установленном законодательством порядке на территории муниципального образования «Городской округ Подольск Московской области»	2017-2024 годы	Итого	*	1 896,3	0	1 421	475,3	*	*	*	*	*	Комитет по строительству и архитектуре Администрации Городского округа Подольск Инвестор-застройщик	Создание безопасных и благоприятных условий проживания граждан.
			Средства федерального бюджета	0	0	0	0	0	0	0	0	0	0		
			Средства бюджета Московской области	0	0	0	0	0	0	0	0	0	0		
			Средства бюджета Городского округа Подольск	0	1 896,3	0	1 421	475,3	0	0	0	0	0		
			Внебюджетные источники	0	*	*	*	*	*	*	*	*	*		
4.1	Мероприятие 1. Ликвидация жилищного фонда, признанного аварийным в установленном законодательством порядке на территории муниципального образования «Городской округ Подольск Московской области»	2017-2024 годы	Итого	*	1 896,3	0	1 421	475,3	*	*	*	*	*	Комитет по строительству и архитектуре Администрации Городского округа Подольск Инвестор-застройщик	Создание безопасных и благоприятных условий проживания граждан.
			Средства федерального бюджета	0	0	0	0	0	0	0	0	0	0		
			Средства бюджета Московской области	0	0	0	0	0	0	0	0	0	0		
			Средства бюджета Городского округа Подольск	0	1 896,3	0	1 421	475,3	0	0	0	0	0		
			Внебюджетные источники	0	*	*	*	*	*	*	*	*	*		

*- *объем* финансирования инвесторами-застройщиками будет определен в рамках исполнения договоров о развитии застроенной территории и инвестиционных контрактов

1. Паспорт Подпрограммы № 3
«Переселение граждан из жилищного фонда с высокой степенью износа».

Муниципальный заказчик подпрограммы	Комитет по строительству и архитектуре Администрации Городского округа Подольск											
Источники финансирования подпрограммы по годам реализации и главным распорядителям бюджетных средств, в том числе по годам:	Главный распорядитель бюджетных средств	Источник финансирования	Расходы (тыс. рублей)								
			2017 год	2018 год	2019 год	2020 год	2021 год	2022 год	2023 год	2024 год	Итого
	Комитет по строительству и архитектуре Администрации Городского округа Подольск	Всего: в том числе:	178 920	17 500	18 200	52 500	105 000	140 000	140 000	140 000	792 120
		Средства федерального бюджета	0	0	0	0	0				0
		Средства бюджета Московской области	0	0	0	0	0				0
		Средства бюджета Городского округа Подольск	0	0	0	0	0				0
		Внебюджетные источники	178 920	17 500	18 200	52 500	105 000	140 000	140 000	140 000	792 120

2. Характеристика проблем, решаемых посредством мероприятий Подпрограммы.

Основной целью Подпрограммы является ликвидация жилищного фонда с высокой степенью износа.

Задачи муниципальной Подпрограммы:

1. Переселение граждан, проживающих в жилищном фонде с высокой степенью износа.
2. Ликвидация жилищного фонда с высокой степенью износа.

В процессе исполнения муниципальной подпрограммы гражданам, выселяемым из жилых помещений с высокой степенью износа (70 и более процентов), занимаемых по договорам социального найма, в соответствии со статьями 86 и 89 Жилищного кодекса Российской Федерации предоставляются другие жилые помещения по договорам социального найма.

Расселение жилых помещений в жилом фонде с высокой степенью износа в многоквартирных жилых домах осуществляется в порядке, предусмотренном Жилищным кодексом Российской Федерации и Градостроительным кодексом Российской Федерации.

Муниципальная подпрограмма «Переселение граждан из жилищного фонда с высокой степенью износа» разработана в рамках реализации задач поставленных Президентом Российской Федерации в Указе от 07.05.2012 № 600 «О мерах по обеспечению граждан Российской Федерации доступным и комфортным жильем и повышению качества жилищно-коммунальных услуг».

Жилищный фонд с высокой степенью износа на территории муниципального образования «Городской округ Подольск Московской области» по состоянию на 01.06.2019 включает 273 многоквартирных жилых домов, площадью 157,5 тыс. кв. м. (Приложение № 1). В рамках исполнения данной муниципальной подпрограммы предусмотрено расселение 10560 кв.м. жилищного фонда, имеющего высокую степень износа. При завершении срока, предусмотренного данной подпрограммой, расселение жилищного фонда с высокой степенью износа будет продолжено в последующие годы в рамках исполнения договоров о развитии застроенной территории и инвестиционных контрактов.

Ликвидация жилищного фонда, имеющего высокую степень износа, является одной из социальных проблем. Жилое строение, имеющее высокую степень износа, находится в ветхом состоянии и может угрожать безопасности и здоровью граждан. В последние годы возникла тенденция быстрого старения жилищного фонда. Физический износ домов обусловлен активным старением конструктивных элементов, инженерного оборудования. Часть жилищного фонда в Городском округе Подольск, ставшая в настоящее время ветхой, создавалась в основном в первой половине XX века и имеет высокий процент износа строительных конструкций. Это малоэтажные (до 3-х этажей) жилые дома - деревянные, каменные с деревянными перекрытиями, каркасно-засыпные.

При реализации мероприятий муниципальной подпрограммы осуществляется переселение граждан, проживающих в жилищном фонде с высокой степенью износа и ликвидация данного жилого фонда:

а) реализация инвесторами-застройщиками договоров о развитии застроенной территории: договор 07-08/1112-а от 08.08.2008 о развитии застроенной территории муниципального образования «Городской округ Подольск Московской области» микрорайона «Красная горка» в границах улиц: Садовая, проспект Ленина, Колхозная, Щорса, Гражданская, Овражная, граница города - застройщик: ООО «Диском», Соглашение об уступке прав и обязанностей по договору о развитии застроенной территории от 20.08.08 – застройщик: ООО «ГлавГрадоСтрой», договор № 01-07/774-а от 31.10.2007 о развитии застроенной территории муниципального образования «Городской округ Подольск Московской области» в границах улиц: Ватутина, Пионерская Чайковского, Свердлова, Калинина, Щеглова, Белинского - застройщик: ООО «РПК», договор № 08-10/647-а от 24.08.2010 о развитии застроенной территории муниципального образования «Городской округ Подольск Московской области» микрорайона «Шепчинки» в границах улиц: В. Дубинина, Народная, Индустриальная, Литейная - застройщик: ООО «ГлавГрадоСтрой-недвижимость», договор № 03-08/32-а от 29.01.2008 о развитии застроенной территории муниципального образования «Городской округ Подольск Московской области» микрорайона «Южный» в границах улиц: Космонавтов, Правды, Машиностроителей, граница города - застройщик: ООО «ПЖИ-Строй», переуступка: ООО «УКРИС», договор № 02-07/988-а от 21.12.2007 о развитии застроенной территории муниципального образования «Городской округ Подольск Московской области» микрорайона «Северный» в границах улиц: Энтузиастов, Северная, Орджоникидзе, Ждановская - застройщик: ЗАО «ПДСК», переуступка: ООО «УКРИС», договор б/н от 30.11.2007 года о развитии застроенной территории в границах части элемента планировочной структуры-микрорайона «Гривно» города Климовска Московской области – застройщик: ООО «Жилсоцстрой», договор № 191 от 10.08.2009 года о развитии застроенной территории пос. Быково сельского поселения Стрелковское Подольского муниципального района Московской области – застройщик: ЗАО «Подольский ДСК»:

- в 2017 году 120 человек, из 40 помещений, площадью 1800 кв.м.;
- в 2018 году 10 человек, из 10 помещений, площадью 250 кв.м.;
- в 2019 году 12 человек, из 12 помещений, площадью 260 кв.м.;
- в 2020 году 80 человек, из 20 помещений, площадью 750 кв.м.;
- в 2021 году 150 человек, из 40 помещений, площадью 1500 кв.м.;
- в 2022 году 200 человек, из 75 помещений, площадью 2000 кв.м.;
- в 2023 году 200 человек, из 75 помещений, площадью 2000 кв.м.;
- в 2024 году 200 человек, из 75 помещений, площадью 2000 кв.м.;

Муниципальная подпрограмма направлена на обеспечение комплексного подхода при ликвидации жилищного фонда с высокой степенью износа, расположенного на территории муниципального образования «Городской округ Подольск Московской области».

Социальная эффективность реализации муниципальной подпрограммы будет оцениваться достижением основных ее целей: созданием безопасных и благоприятных условий проживания граждан и ликвидация жилищного фонда с высокой степенью износа на территории муниципального образования «Городской округ Подольск Московской области».

3. Перечень мероприятий Подпрограммы «Переселение граждан из жилищного фонда с высокой степенью износа».

№ п/п	Мероприятия по реализации подпрограммы	Сроки исполнения мероприятия	Источники финансирования	Объем финансирования мероприятия в году, предшествующему году начала реализации подпрограммы (тыс. руб.)	Всего (тыс. руб.)	Объем финансирования по годам (тыс. руб.)								Ответственный за выполнение мероприятия подпрограммы	Результаты выполнения мероприятия подпрограммы
						2017 год	2018 год	2019 год	2020 год	2021 год	2022 год	2023 год	2024 год		
1	2	3	4	5	66	7	8	9	10	11	12	13	14	15	16
1.	Основное мероприятие 1 Переселение граждан, проживающих в жилищном фонде с высокой степенью износа	2017-2024 годы	Итого	213 000	792 120	178 920	17 500	18 200	52 500	105 000	140 000	140 000	140 000	Комитет по строительству и архитектуре Администрации Городского округа Подольск Инвестор-застройщик	Создание безопасных и благоприятных условий проживания граждан
			Средства федерального бюджета	0	0	0	0	0	0	0	0	0	0		
			Средства бюджета Московской области	0	0	0	0	0	0	0	0	0	0		
			Средства бюджета Городского округа Подольск	0	0	0	0	0	0	0	0	0	0		
			Внебюджетные источники	213 000	792 120	178 920	17 500	18 200	52 500	105 000	140 000	140 000	140 000		
1.1	Мероприятие 1 Предоставление благоустроенного жилья	2017-2024 годы	Итого	213 000	792 120	178 920	17 500	18 200	52 500	105 000	140 000	140 000	140 000	Комитет по строительству и архитектуре Администрации Городского округа Подольск	Создание безопасных и благоприятных условий проживания граждан
			Средства федерального бюджета	0	0	0	0	0	0	0	0	0	0		
			Средства бюджета Московской области	0	0	0	0	0	0	0	0	0	0		
			Средства бюджета Городского округа Подольск	0	0	0	0	0	0	0	0	0	0		
			Внебюджетные источники	213 000	792 120	178 920	17 500	18 200	52 500	105 000	140 000	140 000	140 000		
1.2	Мероприятие 2 Расселение жилищного фонда с высокой степенью износа в ходе реализации договоров о развитии застроенной территории	2017-2024 годы	Итого	*	*	*	*	*	*	*	*	*	*	Комитет по строительству и архитектуре Администрации Городского округа Подольск	Создание безопасных и благоприятных условий проживания граждан
			Средства федерального бюджета	0	0	0	0	0	0	0	0	0	0		
			Средства бюджета Московской области	0	0	0	0	0	0	0	0	0	0		
			Средства бюджета Городского округа Подольск	0	0	0	0	0	0	0	0	0	0		
			Внебюджетные источники	*	*	*	*	*	*	*	*	*	*		
2.	Основное мероприятие 2 Ликвидация жилищного фонда с высокой степенью износа на территории муниципального образования «Городской округ Подольск Московской области»	2017-2024 годы	Итого	*	*	*	*	*	*	*	*	*	*	Комитет по строительству и архитектуре Администрации Городского округа Подольск	Создание безопасных и благоприятных условий проживания граждан
			Средства федерального бюджета	0	0	0	0	0	0	0	0	0	0		
			Средства бюджета Московской области	0	0	0	0	0	0	0	0	0	0		
			Средства бюджета Городского округа Подольск	0	0	0	0	0	0	0	0	0	0		
			Внебюджетные источники	*	*	*	*	*	*	*	*	*	*		
2.1	Мероприятие 1 Снос жилого фонда с высокой степенью износа	2017-2024 годы	Итого	*	*	*	*	*	*	*	*	*	*	Комитет по строительству и архитектуре Администрации Городского округа Подольск	Формирование земельных участков под размещение новых строительных площадок
			Средства федерального бюджета	0	0	0	0	0	0	0	0	0	0		
			Средства бюджета Московской области	0	0	0	0	0	0	0	0	0	0		
			Средства бюджета Городского округа Подольск	0	0	0	0	0	0	0	0	0	0		
			Внебюджетные источники	*	*	*	*	*	*	*	*	*	*		

*объем финансирования будет определен в рамках исполнения договоров о развитии застроенной территории и реализации инвестиционных контрактов.

1. Паспорт Подпрограммы № 4 «Обеспечение жильем молодых семей».

Муниципальный заказчик подпрограммы	Комитет по делам молодежи Администрации Городского округа Подольск										
Источники финансирования подпрограммы по годам реализации и главным распорядителям бюджетных средств, в том числе по годам:	Главный распорядитель бюджетных средств	Источник финансирования	Расходы (тыс. рублей)								
			2017 г.	2018 г.	2019 г.	2020 г.	2021 г.	2022 г.	2023 г.	2024 г.	Итого
		Всего: в том числе:	23 114,85	43 474,8	41 752,3	55 500	58 900	*	*	*	222 741,95
	Министерство жилищной политики Московской области	Средства федерального бюджета	1 231,55	3 020,7	1 727,5	4 600*	5 000*	*	*	*	15 579,75
	Министерство жилищной политики Московской области	Средства бюджета Московской области	3 429,4	9 173,4	6 443,4	7 400**	7 800**	*	*	*	34 246,2
	Комитет по делам молодежи Администрации Городского округа Подольск	Средства бюджета Городского округа Подольск	3 429,4	3 022,4	6 443	7 400***	7 800***	*	*	*	28 094,8
	Собственные и (или) заемные средства молодых семей	Внебюджетные источники	15 024,5	28 258,3	27 138,4	36 100	38 300	0	0	0	144 821,2

** Объем средств подлежит ежегодному уточнению в соответствии с утвержденным объемом бюджетных ассигнований из федерального бюджета на соответствующий финансовый год.*
*** Объем средств подлежит ежегодному уточнению в соответствии с утвержденным объемом бюджетных ассигнований из бюджета Московской области на соответствующий финансовый год.*
**** Объем средств подлежит ежегодному уточнению в соответствии с утвержденным объемом бюджетных ассигнований из бюджета Городского округа Подольск на соответствующий финансовый год.*

2. Характеристика проблем, решаемых посредством мероприятий Подпрограммы.

Основной целью Подпрограммы является улучшение жилищных условий молодых семей.

Основной задачей Подпрограммы является предоставление молодым семьям социальных выплат на приобретение (строительство) жилого помещения.

Требования к участникам и механизм реализации Подпрограммы:

Расчет размера социальной выплаты производится исходя из нормы общей площади жилого помещения, установленной для семей разной численности, количества членов молодой семьи и норматива стоимости 1 кв. м общей площади жилья в Городском округе Подольск. Норматив стоимости 1 кв. м. общей площади жилья в Городском округе Подольск устанавливается постановлением Администрации Городского округа Подольск.

Расчет размера социальной выплаты для молодой семьи, в которой один из супругов не является гражданином Российской Федерации, производится исходя из нормы общей площади жилого помещения, установленной для семей разной численности, с учетом членов семьи, являющихся гражданами Российской Федерации.

Размер общей площади жилого помещения, с учетом которой определяется размер социальной выплаты, составляет:

для семьи численностью 2 человека (молодые супруги или один молодой родитель и ребенок) - 42 кв. м.;

для семьи численностью 3 и более человек, включающей помимо молодых супругов одного и более детей (либо семьи, состоящей из одного молодого родителя и 2 и более детей), - по 18 кв. м. на каждого члена семьи.

Средняя стоимость жилья, принимаемая при расчете размера социальной выплаты, определяется по формуле:

СтЖ = Н * РЖ, где:

СтЖ - средняя стоимость жилья, принимаемая при расчете размера социальной выплаты;

Н - норматив стоимости 1 кв. м общей площади жилья в Городском округе Подольск Московской области, определяемый в соответствии с требованиями Подпрограммы;

РЖ - размер общей площади жилого помещения, определяемый в соответствии с требованиями Подпрограммы.

Регистрация членов молодой семьи должна быть постоянной и находится на территории Городского округа Подольск, либо хотя бы один член молодой семьи должен быть зарегистрирован в Городском округе Подольск, а остальные – в Московской области (в этом случае, предоставляется справка из муниципального образования, в котором зарегистрирован член молодой семьи с указанием того, что он не участвует в данной подпрограмме в этом муниципальном образовании).

Общая площадь приобретаемого жилого помещения (создаваемого объекта индивидуального жилищного строительства) в расчете на каждого члена молодой семьи, учтенного при расчете размера социальной выплаты, не может быть меньше учетной нормы общей площади жилого помещения, установленной органами местного самоуправления муниципальных образований Московской области, в целях принятия граждан на учет в качестве нуждающихся в жилых помещениях в месте приобретения (строительства) жилья. Приобретаемое жилое помещение (создаваемый объект индивидуального жилищного строительства) оформляется в общую собственность всех членов молодой семьи, которой предоставлена социальная выплата.

Жилое помещение, приобретенное или построенное молодой семьей, может находиться на территории муници-

пального образования Московской области, из средств бюджета которого предоставляется социальная выплата молодой семье, либо по решению молодой семьи на территории любого муниципального образования Московской области.

Размер социальных выплат, осуществляемый за счет средств федерального бюджета, средств бюджета Московской области и средств бюджета Городского округа Подольск, составляет не менее:

30 процентов средней стоимости жилья, определяемой в соответствии с требованиями Подпрограммы, - для молодых семей, не имеющих детей;

35 процентов средней стоимости жилья, определяемой в соответствии с требованиями Подпрограммы, - для молодых семей, имеющих одного ребенка и более.

Порядок предоставления молодым семьям социальных выплат и их использования устанавливается: правилами предоставления молодым семьям социальных выплат на приобретение (строительство) жилья и их использования (приложение № 1 к особенностям реализации отдельных мероприятий государственной программы Российской Федерации «Обеспечение доступным и комфортным жильем и коммунальными услугами граждан Российской Федерации», утвержденное Постановлением Правительства Российской Федерации от 30.12.2017 № 1710) и правилами предоставления молодым семьям социальных выплат на приобретение жилого помещения или строительство индивидуального жилого дома (Приложение 1 к государственной программе Московской области «Жилище» на 2017-2027 годы, утвержденное Постановлением Правительства Московской области от 25.10.2016 № 790/39).

Большинство молодых семей Московской области, состоящих на учете нуждающихся в улучшении жилищных условий, не имеют возможности решить жилищную проблему самостоятельно. Даже имея достаточный уровень дохода для получения ипотечного жилищного кредита, они не могут оплатить первоначальный взнос при его получении. Молодые семьи в основном являются приобретателями первого в своей жизни жилья, а значит, не имеют в собственности жилого помещения, которое можно было бы использовать в качестве обеспечения уплаты первоначального взноса при получении ипотечного жилищного кредита или займа. К тому же, как правило, они еще не имеют возможности накопить на эти цели необходимые средства. Однако данная категория населения имеет хорошие перспективы роста заработной платы по мере повышения квалификации и государственная помощь в предоставлении средств на уплату первоначального взноса при получении ипотечных жилищных кредитов или займов будет являться для них хорошим стимулом дальнейшего профессионального роста.

Возможность решения жилищной проблемы, в том числе с привлечением средств ипотечного жилищного кредита или займа, создаст для молодежи стимул к повышению качества трудовой деятельности, уровня квалификации в целях роста заработной платы. Оказание поддержки молодым семьям, имеющим место жительства в Городском округе Подольск, в рамках Подпрограммы, при решении жилищной проблемы станет основой стабильных условий жизни для этой наиболее активной части населения, повлияет на улучшение демографической ситуации.

Ежегодно число молодых семей, желающих стать участниками Подпрограммы, растет.

По этим причинам инерционный вариант разработки Подпрограммы является неприемлемым.

Результатом реализации подпрограммы «Обеспечение жильем молодых семей» с 2007 года до декабря 2016 года явилось улучшение жилищных условий 115 молодых семей Городского округа Подольск, в т.ч. г. Подольск – 105 молодых семей, г. Климовск – 3 молодых семьи, г.п. Львовский, с.п. Дубровицкое, с.п. Лаговское, с.п. Стрелковское – 7 молодых семей.

В результате реализации Подпрограммы «Обеспечение жильем молодых семей» муниципальной программы Городского округа Подольск «Жилище» в 2016 году, было выдано 13 свидетельств о праве на получение социальной выплаты, все из них были реализованы, а значит, семьи улучшили свои жилищные условия.

В результате реализации Подпрограммы в 2017-2024 годах планируется улучшение жилищных условий 98 молодых семей.

3. Перечень мероприятий Подпрограммы «Обеспечение жильем молодых семей».

№ п/п	Мероприятия по реализации подпрограммы	Сроки исполнения мероприятия	Источники финансирования	Объем финансирования мероприятия в году, предшествующему году начала реализации подпрограммы (тыс. руб.)	Всего (тыс. руб.)	Объем финансирования по годам (тыс. руб.)								Ответственный за выполнение мероприятия подпрограммы	Результаты выполнения мероприятия подпрограммы
						2017 год	2018 год	2019 год	2020 год	2021 год	2022 год	2023 год	2024 год		
1	2	3	4	5	6	7	8	9	10	11	12	13	14	15	16
1	Основное мероприятие1 Оказание государственной поддержки молодым семьям в виде социальных выплат на приобретение жилого помещения или строительство индивидуального жилого дома	2017-2021 годы. Выдача и реализация Свидетельств: 1 полугодие текущего года	Итого	43 122,12	222 741,95	23 114,85	43 474,8	41 752,3	55 500	58 900	*	*	*	Комитет по делам молодежи Администрации Городского округа Подольск	Выдача свидетельств о праве на получение социальной выплаты на приобретение (строительство) жилья
			Средства федерального бюджета	3 621,88794	15 579,75	1 231,55	3 020,7	1 727,5	4 600*	5 000*	*	*	*		
			Средства бюджета Московской области	5 680,34403	34 246,2	3 429,4	9 173,4	6 443,4	7 400**	7 800**	*	*	*		
			Средства бюджета Городского округа Подольск	5 680,34403	28 094,8	3 429,4	3 022,4	6 443	7 400	7 800	*	*	*		
			Собственные и заемные средства молодых семей	28 139,544	144 821,2	15 024,5	28 258,3	27 138,4	36 100	38 300	0	0	0		
1.1.	Мероприятие 1. Консультации по вопросам признания граждан нуждающимися в жилых помещениях, прием заявлений и документов по вопросам признания молодой семьи нуждающейся в улучшении жилищных условий с целью участия в Подпрограмме, принятие нормативно-правового акта.	2017-2021 годы	Бюджет Городского округа Подольск		В пределах средств, предусмотренных на основную деятельность						*	*	*	Отдел учета и распределения жилья Администрации Городского округа Подольск	Информирование граждан о порядке признания нуждающимися в жилых помещениях, подготовка списков молодых семей нуждающихся в улучшении жилищных условий
1.2.	Мероприятие 2. Консультации по вопросам реализации Подпрограммы, прием заявлений и документов по вопросам признания молодой семьи, имеющей достаточные доходы либо иные денежные средства для оплаты расчетной (средней) стоимости жилья в части, превышающей размер предоставляемой социальной выплаты.	2017-2021 годы	Бюджет Городского округа Подольск		В пределах средств, предусмотренных на основную деятельность						*	*	*	Комитет по делам молодежи Администрации Городского округа Подольск	Информирование граждан о порядке проведения подпрограммы, подготовка списков молодых семей, желающих принять участие в подпрограмме
1.3.	Мероприятие 3. Рассмотрение документов в целях принятия решения о включении либо отказе во включении молодой семьи в состав участников Подпрограммы в планируемом году.	2017-2021 годы	Бюджет Городского округа Подольск		В пределах средств, предусмотренных на основную деятельность						*	*	*	Комитет по делам молодежи Администрации Городского округа Подольск	Включение молодой семьи в состав участников Подпрограммы в планируемом году
1.4.	Мероприятие 4. Формирование списка молодых семей – участников Подпрограммы, изъявивших желание получить социальную выплату в планируемом году и утверждение его в установленном порядке.	2017-2021 годы	Бюджет Городского округа Подольск		В пределах средств, предусмотренных на основную деятельность						*	*	*	Комитет по делам молодежи Администрации Городского округа Подольск	Формирование списка молодых семей
1.5.	Мероприятие 5. Организация работы по выдаче свидетельств о праве на получение жилищной субсидии на приобретение жилого помещения или строительство индивидуального жилого дома. Предоставление жилищных субсидий молодым семьям на приобретение жилого помещения или строительство индивидуального жилого дома.	2017-2021 годы	Итого	14 982,576	77 920,75	8 090,35	15 216,5	14 613,9	19 400	20 600	*	*	*	Комитет по делам молодежи Администрации Городского округа Подольск	Соглашение с Министерством жилищной политики Московской области. Выдача свидетельств о праве на получение социальной выплаты на приобретение (строительство) жилья
			Средства федерального бюджета *	3 621,88794	15 579,75	1 231,55	3 020,7	1 727,5	4 600*	5 000*	*	*	*		
			Средства бюджета Московской области **	5 680,34403	34 246,2	3 429,4	9 173,4	6 443,4	7 400**	7 800**	*	*	*		
			Средства бюджета Городского округа Подольск ***	5 680,34403	28 094,8	3 429,4	3 022,4	6 443	7 400	7 800	*	*	*		
1.6.	Мероприятие 6. Предоставление молодым семьям - участникам подпрограммы социальных выплат на приобретение жилья или строительство жилого дома. Привлечение собственных и заемных средств молодых семей для приобретения жилого помещения или строительства индивидуального жилого дома	2017-2021 годы	Собственные и заемные средства молодых семей	28 139,544	144 821,2	15 024,5	28 258,3	27 138,4	36 100	38 300	0	0	0	Комитет по делам молодежи Администрации Городского округа Подольск	Признание молодой семьи имеющей достаточные доходы для оплаты расчетной стоимости жилья в части, превышающей размер соц. выплаты
1.7.	Мероприятие 7. Подготовка отчетов о ходе реализации Подпрограммы и представление их в Министерство жилищной политики Московской области и Администрацию Городского округа Подольск.	2017-2021 годы	Бюджет Городского округа Подольск		В пределах средств, предусмотренных на основную деятельность									Комитет по делам молодежи Администрации Городского округа Подольск	Направление отчетов в установленные сроки

** Объем средств подлежит ежегодному уточнению в соответствии с утвержденным объемом бюджетных ассигнований из федерального бюджета на соответствующий финансовый год.*

*** Объем средств подлежит ежегодному уточнению в соответствии с утвержденным объемом бюджетных ассигнований из бюджета Московской области на соответствующий финансовый год.*

**** Объем средств подлежит ежегодному уточнению в соответствии с утвержденным объемом бюджетных ассигнований из бюджета Городского округа Подольск на* соответствующий финансовый год.

1. Паспорт Подпрограммы № 5
«Обеспечение жильем детей-сирот и детей, оставшихся без попечения родителей, лиц из числа детей-сирот и детей, оставшихся без попечения родителей».

Муниципальный заказчик подпрограммы	Комитет имущественных и земельных отношений Администрации Городского округа Подольск												
Источники финансирования подпрограммы по годам реализации и главным распорядителям бюджетных средств, в том числе по годам:	Главный распорядитель бюджетных средств	Источник финансирования	Расходы (тыс. рублей)										
			2017 год	2018 год	2019 год	2020 год	2021 год	2022 год	2023 год	2024 год	Итого		
	Министерство образования Московской области	Всего: в том числе:	70 981	76 725	100 733	57 998	64 103	*	*	*	370 540		
		Средства федерального бюджета											
		Средства бюджета Московской области*	70 981	76 725	100 733	57 998	64 103	*	*	*	370 540		
		Средства бюджета Городского округа Подольск											
		Внебюджетные источники											

* Объем финансирования подлежит уточнению после принятия закона о бюджете Московской области на соответствующий финансовый год.

2. Характеристика проблем,
решаемых посредством мероприятий Подпрограммы.

Целью Подпрограммы является улучшение жилищных условий детей-сирот и детей, оставшихся без попечения родителей, лиц из числа детей-сирот и детей, оставшихся без попечения родителей.

Основной задачей - предоставление жилых помещений детям-сиротам и детям, оставшимся без попечения родителей, лицам из числа детей-сирот и детей, оставшихся без попечения родителей по договорам найма специализированных жилых помещений.

По статистическим данным в Московской области насчитывается более 20 тысяч детей-сирот и детей, оставшихся без попечения родителей. На основании Закона Московской области от 29.12.2007 № 248/2007-ОЗ «О предоставлении полного государственного обеспечения и дополнительных гарантий по социальной поддержке детям-сиротам и детям, оставшимся без попечения родителей» детям-сиротам и детям, оставшимся без попечения родителей, лицам из числа детей-сирот и детей, оставшихся без попечения родителей, которые не являются нанимателями жилых помещений по договорам социального найма или членами семьи нанимателя жилого помещения по договору социального найма либо собственниками жилых помещений, а также детям-сиротам и детям, оставшимся без попечения родителей, лицам из числа детей-сирот и детей, оставшихся без попечения родителей, которые являются нанимателями жилых помещений по договорам социального найма или членами семьи нанимателя жилого помещения по договору социального найма либо собственниками жилых помещений, в случае, если их проживание в ранее занимаемых жилых помещениях признается невозможным, однократно предоставляются благоустроенные жилые помещения специализированного жилищного фонда по договорам найма специализированных жилых помещений. Жилые помещения предоставляются лицам данной категории, по достижении ими возраста 18 лет, а также в случае приобретения ими полной дееспособности до достижения совершеннолетия, по месту жительства в границах соответствующего муниципального района или городского округа Московской области, но не менее 27 квадратных метров.

Механизм реализации подпрограммы предполагает предоставление субвенций из бюджета Московской области Городскому округу Подольск на обеспечение предоставления жилых помещений детям-сиротам. За период реализации Подпрограммы планируется обеспечить жильем 123 детей-сирот (приложение №1).

3. Перечень мероприятий Подпрограммы «Обеспечение жильем детей-сирот и детей, оставшихся без попечения родителей, лиц из числа детей-сирот и детей, оставшихся без попечения родителей».

№ п/п	Мероприятия по реализации подпрограммы	Сроки исполнения мероприятия	Источники финансирования	Объем финансирования мероприятия в году, предшествующему году начала реализации подпрограммы (тыс. руб.)	Всего (тыс. руб.)	Объем финансирования по годам (тыс. руб.) 2017 год	2018 год	2019 год	2020 год	2021 год	2022 год	2023 год	2024 год	Ответственный за выполнение мероприятия подпрограммы	Результаты выполнения мероприятия подпрограммы
1	2	3	4	5	6	7	8	9	10	11	12	13	14	15	16
1..	Основное мероприятие 1. Оказание государственной поддержки в решении жилищной проблемы детей-сирот и детей, оставшихся без попечения родителей, а также лиц из их числа.	2017-2021 годы	Итого	47 342	370 540	70 981	76 725	100 733	57 998	64 103	*	*	*	Комитет имущественных и земельных отношений Администрации Городского округа Подольск	
			Средства федерального бюджета												
			Средства бюджета Московской области*	47 342	370 540	70 981	76 725	100 733	57 998	64 103	*	*	*		
			Средства бюджета Городского округа Подольск												
			Внебюджетные источники												
1.1.	Мероприятие 1. Приобретение жилых помещений на первичном и вторичном рынках в муниципальную собственность для обеспечения детей-сирот и детей, оставшихся без попечения родителей, а также лицам из их числа, по договорам найма специализированных жилых помещений	2017-2021 годы	Итого	47 342	370 540	70 981	76 725	100 733	57 998	64 103	*	*	*	Комитет имущественных и земельных отношений Администрации Городского округа Подольск	Предоставление жилых помещений детям-сиротам и детям, оставшимся без попечения родителей, лицам из их числа по договорам найма специализированных жилых помещений
			Средства федерального бюджета												
			Средства бюджета Московской области	47 342	370 540	70 981	76 725	100 733	57 998	64 103	*	*	*		
			Средства бюджета Городского округа Подольск												
			Внебюджетные источники												
1.2.	Мероприятие 2. Предоставление жилых помещений детям-сиротам и детям, оставшимся без попечения родителей, а также лицам из их числа по договорам найма специализированных жилых помещений	2017-2021 годы	Итого	Финансирование не требуется										Отдел учета и распределения жилья Администрации Городского округа Подольск	Предоставление жилых помещений детям-сиротам и детям, оставшимся без попечения родителей, лицам из их числа по договорам найма специализированных жилых помещений
		2017-2021 годы	Бюджет Московской области *	Финансирование не требуется											

* Объем средств подлежит ежегодному уточнению в соответствии с утвержденным объемом бюджетных ассигнований из бюджета Московской области на соответствующий финансовый год

1. Паспорт Подпрограммы № 6
«Социальная ипотека».

Муниципальный заказчик подпрограммы	Комитет по образованию Администрации Городского округа Подольск										
Источники финансирования подпрограммы по годам реализации и главным распорядителям бюджетных средств, в том числе по годам:	Главный распорядитель бюджетных средств	Источник финансирования	Расходы (тыс. рублей) 2017	2018	2019	2020	2021	2022	2023	2024	итого
		Всего: в том числе:	0	227,0	227,0	3,0	3,0	0	0	0	460,0*
	Министерство жилищной политики Московской области	Средства федерального бюджета	0	0	0	0	0	0	0	0	0
	Министерство жилищной политики Московской области	Средства бюджета Московской области	0	224,0	224,0	0	0	0	0	0	448,0*
	Комитет по образованию Администрации Городского округа Подольск	Средства бюджета Городского округа Подольск	0	3,0	3,0	3,0	3,0	**0**	**0**	**0**	12,0
	Собственные и (или) заемные средства учителей	Внебюджетные источники*	0	*	*	*	*	0	0	0	*

**объем финансирования будет зависеть от объема собственных средств учителей, используемых для погашения основной части долга по ипотечному жилищному кредиту, объем средств подлежит ежегодному уточнению в соответствии с утвержденным объемом бюджетных ассигнований из бюджета Московской области на соответствующий финансовый год*

2. Характеристика проблем,
решаемых посредством мероприятий Подпрограммы.

Основной целью Подпрограммы является улучшение жилищных условий учителей с использованием ипотечных жилищных кредитов.

Основной задачей Подпрограммы является оказание государственной поддержки отдельным категориям граждан в приобретении (строительстве) жилья с использованием ипотечных жилищных кредитов.

Решение задач муниципальной подпрограммы направлены на улучшение жилищных условий учителей, координацию финансовых и организационных вопросов по предоставлению учителям социальных выплат на приобретение жилого помещения или строительство индивидуального жилого дома.

Подпрограмма разработана в целях исполнения Указа Президента Российской Федерации от 07.05.2012 № 600 «О мерах по обеспечению граждан Российской Федерации доступным и комфортным жильем и повышению качества жилищно-коммунальных услуг».

Механизм реализации Подпрограммы предполагает оказание государственной поддержки отдельным категориям граждан в улучшении жилищных условий путем предоставления жилищных субсидий на оплату (частичную оплату) первоначального взноса при оформлении ипотечного жилищного кредита (далее - жилищная субсидия) и компенсаций основного долга по ипотечному жилищному кредиту (далее - компенсация).

В соответствии с постановлением Правительства Московской области от 25.10.2016 года №790/39 «Об утверждении государственной программы Московской области «Жилище» на 2017 -2027 годы, основной целью подпрограммы «Социальная ипотека» муниципальной программы Городского округа Подольск Московской области «Жилище» является улучшение жилищных условий учителей, имеющих место жительства в Городском округе Подольск. Осуществляя координацию финансовых и организационных вопросов, подпрограмма дает возможность учителям получить социальные выплаты на приобретение жилого помещения или строительство индивидуального жилого дома.

Оказание поддержки учителям, имеющим место жительства в Городском округе Подольск, в рамках Подпрограммы, при решении жилищной проблемы станет основой стабильных условий жизни для этой наиболее активной части населения, повлияет на улучшение демографической ситуации. Возможность решения жилищной проблемы, в том числе с привлечением средств ипотечного жилищного кредита или займа, создаст для учителей стимул к повышению качества трудовой деятельности, уровня квалификации в целях роста заработной платы. При реализации всех разделов подпрограммы должны быть достигнуты результаты по улучшению жилищных условий учителей.

3. Перечень мероприятий Подпрограммы «Социальная ипотека».

№ п/п	Мероприятия по реализации подпрограммы	Сроки исполнения мероприятия	Источники финансирования	Объем финансирования мероприятия в году, предшествующему году начала реализации подпрограммы (тыс. руб.)	Всего (тыс.руб.)	2017 год	2018 год	2019 год	2020 год	2021 год	2022 год	2023 год	2024 год	Ответственный за выполнение мероприятия подпрограммы	Результаты выполнения мероприятия подпрограммы
1	2	3	4	5	6	7	8	9	10	11	12	13	14	15	16
1.	Основное мероприятие 1. Оказание государственной поддержки в сфере ипотечного жилищного кредитования	2017-2021 годы	Итого	0	460,0	0	227,0	227,0	3,0	3,0	0	0	0		
			Средства федерального бюджета	0	0	0	0	0	0	0	0	0	0		
			Средства бюджета Московской области	0	448,0	0	224,0	224,0	0	0	0	0	0	Министерство строительного комплекса Московской области	
			Средства бюджета Городского округа Подольск	0	12,0	0	3,0	3,0	3,0	3,0	0	0	0	Комитет по образованию Администрации Городского округа Подольск	
			Внебюджетные источники*	*	*	0	*	*	*	*	*	*	*	Комитет по образованию Администрации Городского округа Подольск	
1.1.	Мероприятие 1. Субсидии на погашение основного долга по ипотечному жилищному кредиту на приобретение (строительство) жилого помещения	2017-2021 годы	Итого	0	460,0	0	227,0	227,0	3,0	3,0	0	0	0		Количество участников Подпрограммы - 1, получивший финансовую помощь, предоставляемую для погашения основного долга по ипотечному жилищному кредиту.
			Средства федерального бюджета	0	0	0	0	0	0	0	0	0	0		
			Средства бюджета Московской области*	0	448,0	0	224,0	224,0	0	0	0	0	0	Министерство строительного комплекса Московской области	
			Средства бюджета Городского округа Подольск	0	12,0	0	3,0	3,0	3,0	3,0	0	0	0	Комитет по образованию Администрации Городского округа Подольск	
			Внебюджетные источники*	*	*	0	*	*	*	*	*	*	*	Комитет по образованию Администрации Городского округа Подольск	

**объем финансирования будет зависеть от объема собственных средств учителей, используемых для погашения основной части долга по ипотечному жилищному кредиту, объем средств подлежит ежегодному уточнению в соответствии с утвержденным объемом бюджетных ассигнований из бюджета Московской области на соответствующий финансовый год.*

1. Паспорт Подпрограммы № 7
«Обеспечение жильем граждан, нуждающихся в жилых помещениях, предоставляемых по договорам социального найма».

Муниципальный заказчик подпрограммы	Администрация Городского округа Подольск									
Источники финансирования подпрограммы по годам реализации и главным распорядителям бюджетных средств, в том числе по годам:	Главный распорядитель бюджетных средств	Источник финансирования	Расходы (тыс. рублей) 2017год	2018 год	2019 год	2020 год	2021 год	2022 год	2023 год	2024 год	Итого
	Администрация Городского округа Подольск	Всего: в том числе:	*	*	*	*	*	*	*	*	*
		Средства федерального бюджета	*	*	*	*	*	*	*	*	*
		Средства бюджета Московской области	*	*	*	*	*	*	*	*	*
		Средства бюджета Городского округа Подольск	*	*	*	*	*	*	*	*	*
		Внебюджетные источники	0	0	0	0	0	0	0	0	0

Примечание:
** - мероприятия подпрограммы не предусматривают финансиро*вание за счет бюджетных средств

2. Характеристика проблем,
решаемых посредством мероприятий Подпрограммы.

Основной целью Подпрограммы является обеспечение жилыми помещениями по договорам социального найма граждан, состоящих на учете в качестве нуждающихся в жилых помещениях.

Основной задачей Подпрограммы является улучшение жилищных условий граждан, состоящих на учете в качестве нуждающихся в жилых помещениях, предоставляемых по договорам социального найма.

Большинство граждан муниципального образования «Городской округ Подольск Московской области», состоящих на учете в качестве нуждающихся в жилых помещениях, предоставляемых по договорам социального найма, не имеют возможности решить жилищную проблему самостоятельно.

Предоставление жилых помещений по договорам социального найма предоставляется малоимущим гражданам, признанным нуждающимися в жилых помещениях и постоянно проживающим в Московской области не менее 5 лет.

Гражданами, нуждающимися в жилых помещениях, предоставляемых по договорам социального найма, признаются граждане:

– не являющиеся нанимателями жилых помещений по договорам социального найма или членами семьи нанимателя жилого помещения по договору социального найма либо собственниками жилых помещений или членами семьи собственника жилого помещения;

– являющиеся нанимателями жилых помещений по договорам социального найма или членами семьи нанимателя жилого помещения по договору социального найма либо собственниками жилых помещений или членами семьи собственника жилого помещения и обеспеченные общей площадью жилого помещения на одного члена семьи менее учетной нормы;

– проживающие в помещении, не отвечающем установленным для жилых помещений требованиям;

– являющиеся нанимателями жилых помещений по договорам социального найма, членами семьи нанимателя жи-

лого помещения по договору социального найма или собственниками жилых помещений, членами семьи собственника жилого помещения, проживающими в квартире, занятой несколькими семьями, если в составе семьи имеется больной, страдающий тяжелой формой хронического заболевания, при которой совместное проживание с ним в одной квартире невозможно, и не имеющими иного жилого помещения, занимаемого по договору социального найма или принадлежащего на праве собственности. Перечень соответствующих заболеваний устанавливается уполномоченным Правительством Российской Федерации федеральным органом исполнительной власти.

При наличии у гражданина и (или) членов его семьи нескольких жилых помещений, занимаемых по договорам социального найма и (или) принадлежащих им на праве собственности, определение уровня обеспеченности общей площадью жилого помещения осуществляется исходя из суммарной общей площади всех указанных жилых помещений.

Законодательством Российской Федерации установлено, что граждане, состоящие на учете в качестве нуждающихся в жилых помещениях, обеспечиваются жилыми помещениями по договорам социального найма из муниципального жилищного фонда.

За период с 2011 по 2018 гг. в Городском округе Подольск было предоставлено: 121 квартира 121 семье (это 315 человек),, состоящим на учете в качестве нуждающихся в жилых помещениях, предоставляемых по договорам социального найма. Из них:

– в 2011 году предоставлено 27 квартир 27 семьям (это 82 человек);
– в 2012 году предоставлено 19 квартир 19 семьям (это 44 человек);
– в 2013 году предоставлено 29 квартир 29 семьям (это 88 человек);
- в 2014 году предоставлено 14 квартир 14 семьям (это 25 человек);
- в 2015 году предоставлено 20 квартир 20 семьям (это 46 человек);
- в 2016 году предоставлено 7 квартир 7 семьям (это 18 человек);
- в 2017 году предоставлена 1 квартира 1 семье (это 1 человек);
- в 2018 году предоставлено 4 квартиры 4 семьям (это 11 человек).

Общая площадь предоставленных квартир составляет 6252,01 кв.м. (121 квартира).

Муниципальным образованием «Городской округ Подольск Московской области» запланировано обеспечить граждан, состоящих на учете в качестве нуждающихся в жилом помещении, предоставляемом по договору социального найма: в 2017 г. – 1 семья; в 2018 г. - 18 семей; в 2019 г. – 18 семей; в 2020 г. – 18 семей; в 2021 г. – 18 семей, в 2022 г. – 18 семей; в 2023 г. – 18 семей; в 2024 г. – 18 семей.

2.1. Механизм реализации Подпрограммы «Обеспечение жильем граждан, нуждающихся в жилых помещениях, предоставляемых по договорам социального найма».

Механизм реализации муниципальной подпрограммы «Обеспечение жильем граждан, нуждающихся в жилых помещениях, предоставляемых по договорам социального найма» предполагает оказание помощи гражданам, состоящим на учете в качестве нуждающихся в жилых помещениях, в улучшении их жилищных условий путем предоставления им благоустроенных жилых помещений.

Участниками Подпрограммы являются граждане, состоящие на учете в качестве нуждающихся в жилых помещениях, предоставляемых по договорам социального найма, а также малоимущие граждане, признанные нуждающимися в жилых помещениях, предоставляемых по договорам социального найма.

2.2. Предоставление жилых помещений по договорам социального найма.

Жилые помещения предоставляются гражданам, состоящим на учете в качестве нуждающихся в жилых помещениях, в порядке очередности исходя из времени принятия таких граждан на учет.

Вне очереди жилые помещения по договорам социального найма предоставляются:

1. гражданам, жилые помещения которых признаны в установленном порядке непригодными для проживания и ремонту или реконструкции не подлежат;

2. гражданам, страдающим тяжелыми формами хронических заболеваний, указанных в перечне, предусмотренном п. 4 ч. 1 ст. 51 Жилищного кодекса Российской Федерации.

Гражданам, состоящим на учете в качестве нуждающихся в жилых помещениях, жилые помещения по договорам социального найма предоставляются на основании постановления Администрации Городского округа Подольск.

По договору социального найма жилое помещение должно предоставляться гражданам по месту их жительства (в черте соответствующего населенного пункта) общей площадью на одного человека не менее нормы предоставления.

Норма предоставления площади жилого помещения по договору социального найма – 15 кв.м. на одного человека.

2.3. Очередность предоставления жилых помещений.

Гражданам, состоящим на учете в качестве нуждающихся в жилых помещениях по договору социального найма, жилые помещения предоставляются в порядке очередности исходя из времени принятия на учет.

Вне очереди жилые помещения по договорам социального найма предоставляются гражданам в случаях, установленных законодательством Российской Федерации.

Учет граждан ведется по общему списку, из которого одновременно в отдельный список включаются граждане, имеющие в соответствии с законодательством Российской Федерации право на внеочередное получение жилых помещений.

В случае утраты права на внеочередное получение жилой площади граждане исключаются из списка граждан, имеющих право на внеочередное получение жилой площади, с сохранением очередности в общем списке при наличии соответствующих оснований.

Среди семей, состоящих на учете в качестве нуждающихся в жилых помещениях, предоставляемых по договорам социального найма, в муниципальном образовании «Городской округ Подольск Московской области» имеющие 7 и более детей, относящиеся к категории «многодетные семьи» по состоянию на 01.01.2019, не состоят.

2.4. Снятие граждан с учета в качестве нуждающихся в жилых помещениях, предоставляемых по договорам социального найма.

Граждане снимаются с учета в качестве нуждающихся в жилых помещениях в случае:

1) подачи ими по месту учета заявления о снятии с учета;

2) утраты ими оснований, дающих им право на получение жилого помещения по договору социального найма;

3) их выезда на место жительства в другое муниципальное образование, за исключением случаев изменения места жительства в пределах городов федерального значения Москвы, Санкт-Петербурга и Севастополя;

4) получения ими в установленном порядке от органа государственной власти или органа местного самоуправления бюджетных средств на приобретение или строительство жилого помещения;

5) предоставления им в установленном порядке от органа государственной власти или органа местного самоуправления земельного участка для строительства жилого дома, за исключением граждан, имеющих трех и более детей;

6) выявления в представленных документах в орган, осуществляющий принятие на учет, сведений, не соответствующих действительности и послуживших основанием принятия на учет, а также неправомерных действий должностных лиц органа, осуществляющего принятие на учет, при решении вопроса о принятии на учет.

3. Перечень мероприятий Подпрограммы «Обеспечение жильем граждан, нуждающихся в жилых помещениях, предоставляемых по договорам социального найма».

№ п/п	Мероприятия по реализации подпрограммы	Срок исполнения мероприятия	Источники финансирования	Объем финансирования мероприятия в году, предшествующему году начала реализации подпрограммы (тыс. руб.)	Всего (тыс. руб.)	Объем финансирования по годам (тыс. руб.)								Ответственный за выполнение мероприятия подпрограммы	Результаты выполнения мероприятия подпрограммы
						2017 год	2018 год	2019 год	2020 год	2021 год	2022 год	2023 год	2024 год		
1	2	3	4	5	6	7	8	9	10	11	12	13	14	15	16
1.	Основное мероприятие 1. Обеспечение жилыми помещениями граждан, состоящих на учете в качестве нуждающихся в жилых помещениях, предоставляемых по договорам социального найма	Согласно графику в течение отчетного периода (2017 – 2024 годы)	Итого	**	**	**	**	**	**	**	**	**	**	Комитет имущественных и земельных отношений Администрации Городского округа Подольск. Отдел учета и распределения жилья	Обеспечение жилыми помещениями граждан, состоящих на учете в качестве нуждающихся в жилом помещении, предоставляемом по договору социального найма. Снижение очередности к 2021 г. до 1215 семей.
			Средства федерального бюджета	**	**	**	**	**	**	**	**	**	**		
			Средства бюджета Московской области	**	**	**	**	**	**	**	**	**	**		
			Средства бюджета Городской округ Подольск	**	**	**	**	**	**	**	**	**	**		
			Внебюджетные источники	0	0	0	0	0	0	0	0	0	0		
1.1.	Мероприятие 1. Ведение учета граждан, признанных нуждающимися в жилых помещениях, предоставляемых по договорам социального найма	Согласно графику в течение отчетного периода (2017 – 2021 годы)	Итого	**	**	**	**	**	**	**	**	**	**		
			Средства федерального бюджета	**	**	**	**	**	**	**	**	**	**		
			Средства бюджета Московской области	**	**	**	**	**	**	**	**	**	**		
			Средства бюджета Городского округа Подольск	**	**	**	**	**	**	**	**	**	**		
			Внебюджетные источники	0	0	0	0	0	0	0	0	0	0		
1.2.	Мероприятие 2. Предоставление жилых помещений гражданам, стоящим на учете в качестве нуждающихся в жилых помещениях, предоставляемых по договорам социального найма		Итого	**	**	**	**	**	**	**	**	**	**		
			Средства федерального бюджета	**	**	**	**	**	**	**	**	**	**		
			Средства бюджета Московской области	**	**	**	**	**	**	**	**	**	**		
			Средства бюджета Городского округа Подольск	**	**	**	**	**	**	**	**	**	**		
			Внебюджетные источники	0	0	0	0	0	0	0	0	0	0		

Примечание:
*** - мероприятия подпрограммы не предусматривают финансирование за счет бюджетных средств*

1. Паспорт Подпрограммы № 8
«Обеспечение жильем отдельных категорий граждан,установленных федеральным законодательством».

Муниципальный заказчик подпрограммы	Администрация Городского округа Подольск										
Источники финансирования подпрограммы по годам реализации и главным распорядителям бюджетных средств, в том числе по годам:	Главный распорядитель бюджетных средств	Источник финансирования	Расходы (тыс. рублей)								
			2017 год	2018 год	2019 год	2020 год	2021 год	2022 год	2023 год	2024 год	Итого
	Администрация Городского округа Подольск	Всего: в том числе:	1 830,7	0	0	0	0	0	0	0	1 830,7
	Министерство жилищной политики Московской области	Средства федерального бюджета	1 830,7	0	0	0	0	0	0	0	1 830,7
		Средства бюджета Московской области	0	0	0	0	0	0	0	0	0
		Средства бюджета Городского округа Подольск	0	0	0	0	0	0	0	0	0
		Внебюджетные источники	0	0	0	0	0	0	0	0	0

2. Характеристика проблем, решаемых посредством мероприятий Подпрограммы.

Основной целью муниципальной подпрограммы является обеспечение жильем отдельных категорий граждан, установленных Федеральными законами от 12.01.1995 № 5-ФЗ «О ветеранах», от 24.11.1995 № 181-ФЗ «О социальной защите инвалидов в Российской Федерации» и от 08.12.2010 № 342-ФЗ «О внесении изменений в Федеральный закон «О статусе военнослужащих» и об обеспечении жилыми помещениями некоторых категорий граждан», а также исполнение государственных обязательств по обеспечению жильем отдельных категорий граждан.

Задачами муниципальной подпрограммы «Обеспечение жильем отдельных категорий граждан, установленных федеральным законодательством» являются:

– предоставление гражданам – участникам Подпрограммы, жилых помещений по договорам социального найма, жилых помещений на праве собственности, социальных выплат на приобретение или строительство жилых помещений.

Гражданами – участниками муниципальной подпрограммы «Обеспечение жильем отдельных категорий граждан, установленных федеральным законодательством» являются:

– ветераны и инвалиды ВОВ, члены семей погибших (умерших) инвалидов и участников ВОВ инвалиды,

- инвалиды и ветераны боевых действий, члены семей погибших (умерших) инвалидов и ветеранов боевых действий, инвалидов и семей, имеющих детей-инвалидов, а так же граждане, уволенные с военной службы, и приравненные к ним лица,

- граждане, уволенные с военной службы, и приравненные к ним лица.

Проблема обеспечения жильем категорий граждан Российской Федерации, перед которыми государство имеет обязательства по обеспечению жильем в соответствии с законодательством Российской Федерации, остается острой социальной проблемой. Кроме того, в целях решения актуальных вопросов социально-экономического развития страны Президент Российской Федерации, Правительство Российской Федерации принимают нормативные правовые акты, решения по обеспечению жильем других приоритетных категорий граждан Российской Федерации.

Порядок обеспечения жилыми помещениями граждан, нуждающихся в улучшении жилищных условий и принятых на учет до 1 января 2005 года, постоянно проживающих на территории Московской области, имеющих право на обеспечение их жилыми помещениями за счет средств федерального бюджета, устанавливается в соответствии с Федеральным законом от 12.01.1995 № 5-ФЗ «О ветеранах» и Федеральным законом от 24.11.1995 № 181-ФЗ «О социальной защите инвалидов в Российской Федерации» и от 08.12.2010 № 342-ФЗ «О внесении изменений в Федеральный закон «О статусе военнослужащих» и об обеспечении жилыми помещениями некоторых категорий граждан».

Право на обеспечение жилыми помещениями за счет субвенций из федерального бюджета имеют следующие категории граждан:

– инвалиды войны;
– участники Великой Отечественной войны;
– ветераны боевых действий;
– лица, награжденные знаком «Жителю блокадного Ленинграда»;
– члены семей погибших (умерших) инвалидов войны, участников Великой Отечественной войны и ветеранов боевых действий, которые имеют право на меры социальной поддержки в соответствии с законодательством Российской Федерации;
– инвалиды и семьи, имеющие детей-инвалидов.

- граждане, уволенные с военной службы, и приравненные к ним лица.

Граждане обеспечиваются жилыми помещениями по договорам социального найма в соответствии с законодательством Российской Федерации.

По желанию граждан, вместо предоставления жилых помещений по договорам социального найма им могут предоставляться субсидии на приобретение или строительство жилых помещений. Субсидия на приобретение или строительство жилых помещений предоставляется гражданам безвозмездно.

Прекращение исполнения органами местного самоуправления государственных полномочий осуществляется законом Московской области в случае неисполнения, ненадлежащего исполнения или нецелесообразности дальнейшего исполнения государственных полномочий органами местного самоуправления.

Средства, поступающие из федерального бюджета для финансирования расходов по обеспечению жилыми помещениями граждан, предусматриваются в расходах бюджета Московской области на соответствующий финансовый год в виде субвенций муниципальным образованиям Московской области на реализацию передаваемых полномочий по обеспечению жильем граждан на соответствующий финансовый год (далее субвенция).

Общий объем субвенции муниципальным образованиям равен средствам, выделяемым из федерального бюджета Московской области в соответствующем финансовом году на указанные цели.

В целях предварительного распределения средств федерального бюджета на соответствующий год формируются списки граждан, изъявивших желание получить субсидию в планируемом году. Формирование списков граждан осуществляется Отделом учета и распределения жилья Администрации Городского округа Подольск (далее – Отдел). Списки формируются в хронологической последовательности в соответствии с датой принятия на учет граждан, нуждающихся в улучшении жилищных условий, и утверждаются Главой Городского округа Подольск.

Граждане, состоящие на учете в качестве нуждающихся в жилых помещениях до 1 сентября текущего года, предоставляют в Отдел следующие документы:

– заявление;
– выписку из домовой книги;
– копию финансового лицевого счета;
– заключение учреждения государственной службы медико-социальной экспертизы;
– копии документов, подтверждающих право пользования жилым помещением, занимаемым очередником и членами его семьи (договор, ордер или решение о предоставлении жилого помещения, свидетельство о праве собственности на жилое помещение и т.п.);
– заявитель вправе самостоятельно предоставить выписку из Единого государственного реестра недвижимости о наличии в собственности гражданина и членов его семьи жилого помещения, а также о совершенных гражданином и членами его семьи сделках с жилыми помещениями за последние пять лет. В случае если заявитель самостоятельно не предоставил указанные сведения, Отдел в порядке межведомственного взаимодействия запрашивает выписку из Единого государственного реестра недвижимости;
– копии документов, подтверждающих семейные отношения гражданина (свидетельство о рождении, свидетельство о заключении брака, свидетельство о расторжении брака, судебное решение о признании членом семьи и др.);

– копии документов, удостоверяющих личность гражданина и личность каждого из членов его семьи (паспорт или иной документ, его заменяющий).

Копии документов, подтверждающих право собственности на жилые помещения, а также удостоверяющих семейное положение, личность гражданина и членов его семьи, предоставляются с подлинниками для сверки.

Утвержденные Главой Городского округа Подольск списки ежегодно уточняются и в срок до 1 октября текущего года предоставляются в Министерство строительного комплекса Московской области для формирования сводного списка граждан, нуждающихся в жилых помещениях. Жилые помещения или субсидии, поступающие из федерального бюджета для финансирования расходов по обеспечению жилыми помещениями, предоставляются гражданам Администрацией Городского округа Подольск в соответствии с очередностью, установленной сводным списком.

Для включения в такой список гражданин – участник Подпрограммы в период с 1 января по 1 июля года, предшествующего планируемому, предоставляет в Отдел заявление о выделении субсидии в планируемом году.

Отдел до 1 августа года, предшествующего планируемому, формирует список граждан, изъявивших желание получить субсидию в планируемом году, с разбивкой по категориям граждан, и предоставляет его в Министерство строительного комплекса Московской области.

Вручение участникам Подпрограммы субсидии осуществляется сотрудником Отдела. Предоставление социальной выплаты является основанием для снятия гражданина с учета граждан, нуждающихся в улучшении жилищных условий.

Последующее улучшение жилищных условий граждан, которые приобрели жилые помещения (жилое помещение) с помощью субсидии, осуществляется на общих основаниях в соответствии с законодательством Российской Федерации.

При обеспечении жильем указанной категории граждан федеральными органами государственной власти и органами государственной власти субъектов Российской Федерации используются следующие механизмы:

– строительство и приобретение в федеральную собственность жилых помещений для последующей передачи соответствующей категории граждан на праве собственности;

– предоставление гражданам социальных выплат на строительство и приобретения жилья.

По желанию гражданина вместо предоставления жилого помещения по договору социального найма ему может быть предоставлена социальная выплата.

Размер социальной выплаты определяется с учетом:

– нормы предоставления площади жилого помещения, утвержденной решением Совета депутатов Городского округа Подольск;

– уровня обеспеченности общей площадью жилого помещения, исходя из наличия у гражданина и (или) членов его семьи нескольких жилых помещений, занимаемых по договорам социального найма и (или) принадлежащих им на праве собственности;

– действий и гражданско-правовых сделок, совершенных с жилыми помещениями в течение пяти лет, предшествующих предоставлению субсидии, приведших к уменьшению размера занимаемых жилых помещений или к их отчуждению.

Социальные выплаты гражданам и членам их семьи предоставляются для приобретения:

– жилого помещения на первичном либо вторичном рынке жилья;

– квартиры при участии в долевом строительстве многоквартирного жилого дома высокой (не менее 70 %) степени готовности при условии обеспечения ввода жилого дома в эксплуатацию в текущем финансовом году;

– законченного строительством индивидуального жилого дома (части жилого дома).

Механизм реализации муниципальной подпрограммы «Обеспечение жильем отдельных категорий граждан, установленных федеральным законодательством» предполагает приобретение жилых помещений, финансируемых за счет средств федерального бюджета, в том числе субвенций на обеспечение жилыми помещениями отдельных категорий граждан, установленных Федеральными законами от 12.01.1995 № 5-ФЗ «О ветеранах» и от 24.11.1995 № 181-ФЗ «О социальной защите инвалидов в Российской Федерации» и от 08.12.2010 № 342-ФЗ «О внесении изменений в Федеральный закон «О статусе военнослужащих» и об обеспечении жилыми помещениями некоторых категорий граждан».

Объемы субвенций на обеспечение жилыми помещениями отдельных категорий граждан, установленных Федеральными законами от 12.01.1995 № 5-ФЗ «О ветеранах», от 24.11.1995 № 181-ФЗ «О социальной защите инвалидов в Российской Федерации» и от 08.12.2010 № 342-ФЗ «О внесении изменений в Федеральный закон «О статусе военнослужащих» и об обеспечении жилыми помещениями некоторых категорий граждан» определяются по методикам, утвержденным Правительством Российской Федерации.

Для получения субвенции на обеспечение жилыми помещениями отдельных категорий ветеранов Отдел учета и распределения жилья Администрации Городского округа Подольск предоставляет в Комитет по финансам и налоговой политике Администрации Городского округа Подольск:

1. При предоставлении жилого помещения из муниципального жилищного фонда:

– копии распорядительных документов Администрации Городского округа Подольск о принятии отдельных категорий ветеранов на учет в качестве нуждающихся в жилых помещениях;

– документы, подтверждающие принадлежность предоставляемого жилого помещения к муниципальному жилищному фонду;

– копию распорядительного документа Администрации Городского округа Подольск о выделении из муниципального жилищного фонда жилого помещения для последующего предоставления отдельным категориям ветеранов;

– документы, подтверждающие стоимость предоставляемой жилой площади, а именно копию технического паспорта (выписку из технического паспорта) на жилое помещение с указанием действительной инвентаризационной (балансовой) стоимости жилого помещения либо копию отчета об оценке жилого помещения, произведенной независимым оценщиком, с копией документов, подтверждающих полномочия оценщика на проведение оценки;

– расчет для перечисления субвенции на обеспечение жилыми помещениями отдельных категорий ветеранов.

2. При предоставлении социальных выплат на приобретение или строительство жилых помещений:

– копии распорядительных документов Администрации Городского округа Подольск о принятии отдельных категорий ветеранов на учет в качестве нуждающихся в жилых помещениях;

– документы, подтверждающие наличие собственных и (или) заемных средств получателя социальных выплат в размере части стоимости строительства (приобретения) жилых помещений, не обеспеченной за счет средств социальной выплаты;

– копию кредитного договора с кредитной организацией и выписку из банковского счета получателя субсидии с подтверждением наличия собственных и (или) заемных средств;

– расчет для перечисления субвенции на обеспечение жилыми помещениями отдельных категорий ветеранов.

Комитет по финансам и налоговой политике Администрации Городского округа Подольск по предоставлению необходимых документов при получении субвенции, осуществляет финансирование расходов на обеспечение жилыми помещениями отдельных категорий ветеранов или направляет данную субвенцию на возмещение (частичное возмещение) стоимости жилых помещений, предоставленных гражданам из муниципального жилищного фонда.

3. Перечень мероприятий Подпрограммы «Обеспечение жильем отдельных категорий граждан, установленных федеральным законодательством».

№ п/п	Мероприятия по реализации подпрограммы	Сроки исполнения мероприятия	Источники финансирования	Объем финансирования мероприятия в году, предшествующему году начала реализации подпрограммы (тыс. руб.)	Всего (тыс. руб.)	Объем финансирования по годам (тыс. руб.)								Ответственный за выполнение мероприятия подпрограммы	Результаты выполнения мероприятия подпрограммы
						2017 год	2018 год	2019 год	2020 год	2021 год	2022 год	2023 год	2024 год		
1	2	3	4	5	6	7	8	9	10	11	12	13	14	15	16
1.	Основное мероприятие. 1. Оказание государственной поддержки по обеспечению жильем отдельных категорий граждан, установленных федеральными законами от 12 января 1995 года № 5-ФЗ «О ветеранах» и от 24 ноября 1995 года № 181-ФЗ «О социальной защите инвалидов в Российской Федерации»	2017-2024 годы	Итого	976,8	980,7	980,7	0	*	0	0	0	0	0	Отдел учета и распределения жилья Администрации Городского округа Подольск	
			Средства федерального бюджета	976,8	980,7	980,7	0	*	0	0	0	0	0		
			Средства бюджета Московской области	0	0	0	0	0	0	0	0	0	0		
			Средства бюджета Городского округа Подольск	0	0	0	0	0	0	0	0	0	0		
			Внебюджетные источники	0	0	0	0	0	0	0	0	0	0		
1.1.	Мероприятие 1. Предоставление мер государственной поддержки на приобретение жилого помещения отдельным категориям граждан, установленных Федеральным законом от 12 января 1995 года № 5-ФЗ «О ветеранах» и Федеральным законом от 24 ноября 1995 года № 181-ФЗ «О социальной защите инвалидов в Российской Федерации»	2017-2024 годы	Итого	976,8	980,7	980,7	0	*	0	0	0	0	0		Количество граждан, обеспеченных жилыми помещениями за счет средств федерального бюджета
			Средства федерального бюджета	976,8	980,7	980,7	0	*	0	0	0	0	0		
			Средства бюджета Московской области	0	0	0	0	0	0	0	0	0	0		
			Средства бюджета Городского округа Подольск	0	0	0	0	0	0	0	0	0	0		
			Внебюджетные источники	0	0	0	0	0	0	0	0	0	0		
2.	Основное мероприятие 2. Оказание государственной поддержки по обеспечению жильем граждан, уволенных с военной службы, и приравненных к ним лиц, в соответствии с Федеральным законом от 08 декабря 2010 года № 342-ФЗ «О внесении изменений в Федеральный закон «О статусе военнослужащих» и об обеспечении жилыми помещениями некоторых категорий граждан»	2017-2024 годы	Итого	0	850	850	0	*	0	0	0	0	0	Отдел учета и распределения жилья Администрации Городского округа Подольск	Количество граждан, обеспеченных жилыми помещениями за счет средств федерального бюджета
			Средства федерального бюджета	0	850	850	0	*	0	0	0	0	0		
			Средства бюджета Московской области	0	0	0	0	0	0	0	0	0	0		
			Средства бюджета Городского округа Подольск	0	0	0	0	0	0	0	0	0	0		
			Внебюджетные источники	0	0	0	0	0	0	0	0	0	0		
1.2	Мероприятие 1. Предоставление мер государственной поддержки на приобретение жилого помещения гражданам, уволенным с военной службы, и приравненным к ним лицам, в соответствии с федеральным законом от 8 декабря 2010 № 342-ФЗ «О внесении изменений в Федеральный закон «О статусе военнослужащих» и об обеспечении жилыми помещениями некоторых категорий граждан»	2017-2024 годы	Итого	0	850	850	0	*	0	0	0	0	0		Количество граждан, обеспеченных жилыми помещениями за счет средств федерального бюджета
			Средства федерального бюджета	0	850	850	0	*	0	0	0	0	0		
			Средства бюджета Московской области	0	0	0	0	0	0	0	0	0	0		
			Средства бюджета Городского округа Подольск	0	0	0	0	0	0	0	0	0	0		
			Внебюджетные источники	0	0	0	0	0	0	0	0	0	0		

** Объем средств подлежит ежегодному уточнению в соответствии с утвержденным объемом бюджетных ассигнований из федерального бюджета на соответствующий финансовый год.*

Приложение № 1
к подпрограмме «Переселение граждан из многоквартирных жилых домов, признанных аварийными в установленном законодательством порядке» муниципальной программы Городского округа Подольск «Жилище»

Реестр аварийных многоквартирных домов, признанных в установленном порядке аварийными

№ п/п	Адрес многоквартирного жилого дома (далее - МКД)	Документ, подтверждающий признание МКД аварийным		Планируемая дата окончания переселения	Планируемая дата сноса МКД	Число жителей всего	Число жителей планируемых к переселению	Общая площадь жилых помещений МКД	Количество расселяемых жилых помещений			Расселяемая площадь жилых помещений			Способ переселения*
		Номер	Дата						Всего	в том числе: частная собственность	в том числе: муниципальная собственность	Всего	в том числе: частная собственность	в том числе: муниципальная собственность	
						чел.	чел.	кв.м	ед.	ед.	ед.	кв.м	кв.м	кв.м	
Итого:						901	901	15171,32	366	203	163	15171,32	8263,56	6907,76	
1.	Г.о. Подольск, г. Подольск, ул. Мира, д.6	1455-П	9/10/2018	2019	2020	45	45	917,69	24	21	3	917,69	783,29	134,4	ДРЗТ № 02-07/988-а от 21.12.2007
2.	Г.о. Подольск, п. Дубровицы, д. 63	17/54	8/26/2014	2020	2021	23	23	382,3	8	3	5	382,3	147	235,3	Реализация государственной программы Московской области «Переселение граждан из аварийного жилищного фонда в Московской области на 2019-2025 годы»
3.	Г.о. Подольск, п. Дубровицы, д. 64	17/54	8/26/2014	2020	2021	25	25	378,6	8	3	5	378,6	146,9	231,7	Реализация государственной программы Московской области «Переселение граждан из аварийного жилищного фонда в Московской области на 2019-2025 годы»
4.	Г.о. Подольск, п. Дубровицы, д. 65	17/54	8/26/2014	2020	2021	17	17	388,7	8	5	3	388,7	257,1	131,6	Реализация государственной программы Московской области «Переселение граждан из аварийного жилищного фонда в Московской области на 2019-2025 годы»
5.	Г.о. Подольск, п. Дубровицы, д. 66	17/54	8/26/2014	2020	2021	23	23	417,2	8	6	2	417,2	318,3	98,9	Реализация государственной программы Московской области «Переселение граждан из аварийного жилищного фонда в Московской области на 2019-2025 годы»
6.	Г.о. Подольск, д. Бережки, д. 4а	659	12/25/2014	2020	2021	16	16	285,6	6	2	4	285,6	109,4	176,2	Реализация государственной программы Московской области «Переселение граждан из аварийного жилищного фонда в Московской области на 2019-2025 годы»
7.	Г.о. Подольск, п. Молодежный, д. 21	654	12/25/2014	2020	2021	5	5	113,5	3	2	1	113,5	77,3	36,2	Реализация государственной программы Московской области «Переселение граждан из аварийного жилищного фонда в Московской области на 2019-2025 годы»
8.	Г.о. Подольск, п. Молодежный, д. 23	655	12/25/2014	2020	2021	12	12	164,3	4	2	2	164,3	84,7	79,6	Реализация государственной программы Московской области «Переселение граждан из аварийного жилищного фонда в Московской области на 2019-2025 годы»
9.	Г.о. Подольск, п. Молодежный, д. 24	656	12/25/2014	2020	2021	8	8	163,9	4	2	2	163,9	89,9	74	Реализация государственной программы Московской области «Переселение граждан из аварийного жилищного фонда в Московской области на 2019-2025 годы»
10.	Г.о. Подольск, п. Молодежный, д. 25	657	12/25/2014	2020	2021	9	9	162,3	4	1	3	162,3	35,5	126,8	Реализация государственной программы Московской области «Переселение граждан из аварийного жилищного фонда в Московской области на 2019-2025 годы»

11.	Г.о. Подольск, п. Молодежный, д. 26	658	12/25/2014	2020	2021	12	12	193,9	4	1	3	193,9	51,9	142	Реализация государственной программы Московской области «Переселение граждан из аварийного жилищного фонда в Московской области на 2019-2025 годы»
12.	Г.о. Подольск, г. Подольск, проспект Ленина, д. 4/2	2284-П	12/29/2015	2020	2021	40	40	530	15	6	9	530	174,3	355,7	инвестиционный контракт
13.	Г.о. Подольск, г. Подольск, ул. Курчатова, д. 15	1644-П	9/28/2015	2020	2021	63	63	913,5	23	11	12	913,5	390,6	522,9	Реализация государственной программы Московской области «Переселение граждан из аварийного жилищного фонда в Московской области на 2019-2025 годы»
14.	Г.о. Подольск, г. Подольск, ул. Быковская, 16/2	2303-П	12/29/2017	2020	2021	39	39	656,81	17	7	10	656,81	285,96	370,85	Реализация государственной программы Московской области «Переселение граждан из аварийного жилищного фонда в Московской области на 2019-2025 годы»
15.	Г.о. Подольск, г. Подольск, ул. Курчатова, д. 17/5	1644-П	9/28/2015	2020	2021	79	79	913,5	22	13	9	913,5	481,9	431,6	Реализация государственной программы Московской области «Переселение граждан из аварийного жилищного фонда в Московской области на 2019-2025 годы»
16.	Г.о. Подольск, г. Подольск, ул. Курчатова, д. 13	2304-П	12/29/2017	2020	2021	59	59	929,4	24	13	11	929,4	463,1	466,3	муниципальная программа «Жилище»
17.	Г.о. Подольск, г. Подольск, ул. Садовая, д. 3	2284-П	12/29/2015	2021	2022	52	52	652,5	16	6	10	652,5	268,6	383,9	ДРЗТ № 07-08/1112-а от 08.08.2008
18.	Г.о. Подольск, г. Подольск, ул. Народная д. 19а	1157-П	7/16/2015	2021	2022	37	37	604,5	17	7	10	604,5	246,9	357,6	ДРЗТ №08-10/647-а от 24.08.2010
19.	Г.о. Подольск, г. Подольск, ул. Циолковского, д. 3	221-П	2/24/2015	2021	2022	45	45	670,3	18	11	7	670,3	391,1	279,2	Реализация государственной программы Московской области «Переселение граждан из аварийного жилищного фонда в Московской области на 2019-2025 годы»
20.	Г.о. Подольск, г. Подольск, ул. Циолковского, д. 5	221-П	2/24/2015	2021	2022	47	47	667,5	19	11	8	667,5	338,9	328,6	Реализация государственной программы Московской области «Переселение граждан из аварийного жилищного фонда в Московской области на 2019-2025 годы»
21.	Г.о. Подольск, г. Подольск, ул. Девятская, д. 6/20	1027-П	7/10/2018	2021	2022	2	2	38,3	1	1	-	38,3	38,3	-	планируемый контракт
22.	Г.о. Подольск, г. Подольск, Александровский проезд, д.21	1124-П	7/25/2018	2022	2023	11	11	185,04	6	5	1	185,04	115,1	69,94	планируемый контракт
23.	Г.о. Подольск, п. Быково, ул. Школьная, д. 2/5	1833-П	11/6/2018	2022	2023	45	45	1619,3	30	17	13	1619,3	1077,7	541,6	планируемый контракт
24.	Г.о. Подольск, г. Подольск, ул. Чайковского, д.45	1342-П	8/27/2018	2022	2023	10	10	142,68	3	2	1	142,68	105,6	37,08	планируемый контракт
25.	Г.о. Подольск, г. Подольск, ул. Луговая, д.6	1341-П	8/27/2018	2022	2023	14	14	198,9	6	5	1	198,9	169,1	29,8	планируемый контракт
26.	Г.о. Подольск, п. Дубровицы, д.58	104-П	1/31/2019	2023	2024	39	39	889,50	19	9	10	889,50	402,05	487,45	планируемый контракт
27.	Г.о. Подольск, ул. Плещеевская, д,35	622-П	5/28/2019	2024	2025	33	33	457,90	13	8	5	457,90	233,56	224,34	планируемый контракт
28.	Г.о. Подольск, пос. Быково, ул. Школьная, д.4	621-П	5/28/2019	2024	2025	91	91	1533,7	36	23	13	1533,7	979,5	554,2	планируемый контракт

Приложение № 1
к подпрограмме «Переселение граждан из жилищного фонда
с высокой степенью износа» муниципальной программы
Городского округа Подольск «Жилище»

**Перечень жилых домов с высокой степенью износа,
подлежащих расселению и сносу на территории муниципального образования
«Городской округ Подольск Московской области»**

№ п/п	Адрес многоквартирного жилого дома		Количество семей	Количество жителей всего (чел.)	Общая площадь жилых помещений МКД (кв.м.)	Примечание
1.	2.		3.	4.	5.	6.
1	г. Подольск, ул. Быковская	18\1	12	34	659,1	
2	г. Подольск, ул. Быковская	20	9	23	381,3	
3	г. Подольск, ул. Быковская	22	17	33	657	
4	г. Подольск, ул. Быковская	24	8	22	373,8	
5	г. Подольск, ул. Быковская	28	7	19	365	
6	г. Подольск, ул. Быковская	30	7	14	364,1	
7	г. Подольск, ул. Быковская	30а	12	28	705,2	
8	г. Подольск, ул. Быковская	32\2	8	18	372,2	
9	г. Подольск, ул. Быковская	32а	17	49	723,8	
10	г. Подольск, Сыровский тупик	11	14	31	631,8	
11	г. Подольск, ул. Колхозная	36	8	20	376,8	
12	г. Подольск, ул. Колхозная	36а	10	24	381,6	
13	г. Подольск, ул. Колхозная	38	9	21	369,3	
14	г. Подольск, ул. Колхозная	40	8	27	375,8	
15	г. Подольск, ул. Колхозная	44\23	10	34	381,6	
16	г. Подольск, ул. Колхозная	46	9	27	376,1	
17	г. Подольск, ул. Колхозная	48	7	12	221,6	
18	г. Подольск, ул. Садовая	29	11	34	374,2	
19	г.Подольск, ул. Садовая	31	8	30	372,7	
20	г. Подольск, ул. Садовая	33	9	28	375,6	
21	г. Подольск, ул. Садовая	39	9	20	371,4	
22	г. Подольск, ул. Садовая	41	5	18	217,5	
23	г. Подольск, ул. Щорса	19	13	29	377,7	
24	г. Подольск, ул. Щорса	25\37	10	24	368,4	
25	г. Подольск, ул. Щорса	38\35	8	20	389	
26	г. Подольск, ул. Щорса	42\36	8	25	279	
27	г. Подольск, ул. Калужская	24\8	16	37	523,7	
28	г. Подольск, ул. Калужская	26\5	17	41	531,5	
29	г. Подольск, ул. Гражданская	64\17	11	23	400,69	
30	г.Подольск, ул.Гражданская	66	11	23	394,5	
31	г. Подольск, ул. Павлика Морозова	11	5	14	188,8	
32	г. Подольск, ул. Павлика Морозова	31	10	16	493,5	
33	г. Подольск, ул. Банная	2	39	72	1638,4	
34	г. Подольск, ул. Банная	4	16	36	437,4	
35	г. Подольск, ул. Банная	10	8	19	373,3	
36	г. Подольск, ул. Банная	10а	9	17	374,5	
37	г. Подольск, ул. Банная	12	3	9	152,3	
38	г. Подольск, ул. Банная	12а	4	8	178,5	
39	г. Подольск, ул. Плещеевская	48	39	93	1270,9	
40	г. Подольск, Плещеевский тупик	4	2	7	90,2	
41	г. Подольск, Плещеевский тупик	6	2	6	87,5	
42	г. Подольск, ул. Плещеевская	42\6	8	12	332,3	
43	г. Подольск, ул. Плещеевская	44	8	20	377,9	
44	г. Подольск, ул. Плещеевская	44а	41	86	1614,4	
45	г. Подольск, ул. Плещеевская	46	88	149	2635,7	
46	г. Подольск, ул. Плещеевская	23	4	14	204,2	
47	г. Подольск, ул. Плещеевская	25	4	13	160,8	
48	г. Подольск, ул. Плещеевская	27	5	11	200	
49	г. Подольск, ул. Плещеевская	27а	3	4	144,3	
50	г. Подольск, ул. Плещеевская	31\8	9	26	372,4	
51	г. Подольск, ул. Плещеевская	37	5	18	229,5	
52	г. Подольск, ул. Плещеевская	37а	13	33	677,6	
53	г. Подольск, ул. Плещеевская	39	10	79	391,4	
54	г. Подольск, ул. Плещеевская	41	14	12	426,9	
55	г. Подольск, ул. Калинина	1	2	5	111,8	
56	г. Подольск, ул. Калинина	3	3	7	124,5	
57	г. Подольск, ул. Калинина	2\53	3	11	133,7	
58	г. Подольск, ул. Калинина	4	2	6	82,6	
59	г. Подольск, ул. Калинина	6	3	5	93,5	
60	г. Подольск, ул. Калинина	8	2	4	97,9	
61	г. Подольск, ул. Калинина	7	2	4	111	
62	г. Подольск, ул. Калинина	9	2	6	134,7	
63	г. Подольск, ул. Шеглова	4	2	5	104	
64	г. Подольск, ул. Шеглова	6	2	4	112,6	
65	г.Подольск, ул.Шеглова	10	3	2	126,5	
66	г. Подольск, ул. Ватутина	38	13	31	417,3	
67	г. Подольск, ул. Ватутина	40	12	21	421,8	
68	г. Подольск, ул. Ватутина	42	10	24	406,5	
69	г. Подольск, ул. Ватутина	44	10	18	417,6	
70	г. Подольск, ул. Ватутина	46	9	27	402,7	
71	г. Подольск, ул. Ватутина	52	11	26	398	
72	г. Подольск, ул. Ватутина	66А	15	34	696	
73	г. Подольск, ул. Победы	13	11	20	386,8	
74	г. Подольск, ул. Победы	10	14	26	391,9	
75	г. Подольск, ул. Победы	12	12	26	391	
76	г. Подольск, ул. Индустриальная	15	13	35	687,1	
77	г. Подольск, ул. Народная	13/17	21	49	770,2	
78	г. Подольск, ул. Народная	15	14	50	660,6	
79	г. Подольск, ул. Народная	17	18	43	662,5	
80	г. Подольск, ул. Народная	19	13	24	665,8	
81	г. Подольск, ул. Народная	21/18	7	18	381,3	
82	г. Подольск, ул. Народная	15а	22	71	617,9	
83	г. Подольск, ул. Народная	29	15	39	753,9	
84	г. Подольск, ул. Народная	31	18	39	659,18	
85	г. Подольск, ул. Физкультурная	3	17	30	663,3	
86	г. Подольск, ул. Физкультурная	3а	16	29	640,2	
87	г. Подольск, ул. Пионерская	3	13	35	516,4	
88	г.Подольск, ул.Пионерская	3А	16	33	641,7	
89	г.Подольск, ул.Пионерская	5	13	36	513,8	
90	г.Подольск, ул.Пионерская	7	16	32	638	
91	г.Подольск, ул.Пионерская	9	10	23	519,2	
92	г.Подольск, ул.Индустриальная	11	11	22	357,6	
93	г. Подольск, ул. Литейная	22	24	44	603,6	
94	г. Подольск, ул. Литейная	22А	15	47	603,6	
95	г. Подольск, ул. Литейная	26	19	49	791,1	
96	г. Подольск, ул. Литейная	26А	16	37	596,5	
97	г. Подольск, ул. Литейная	28\10	15	46	774,1	
98	г. Подольск, ул. Литейная	32	16	43	802	
99	г. Подольск, ул. Б. Серпуховская	30	46	97	1824,8	
100	г. Подольск, ул. Б. Серпуховская	30А	42	106	1801,8	
101	г. Подольск, ул. Под.курсантов	12	9	30	526,3	
102	г. Подольск, ул. Под.курсантов	14	12	39	648,7	
103	г. Подольск, ул. Под.курсантов	16	14	39	661,3	
104	г. Подольск, ул. Под.курсантов	14А	9	23	360,8	
105	г. Подольск, ул. Под.курсантов	14Б	8	21	343,8	
106	г. Подольск, ул. Под.курсантов	15	16	54	718,1	
107	г. Подольск, ул. Под.курсантов	17	19	44	635,1	
108	г. Подольск, ул. Под.курсантов	19/23	21	54	851,6	
109	г. Подольск, ул. Под.курсантов	21/20	33	67	1294,3	
110	г. Подольск, ул. Под.курсантов	11	13	40	717,3	
111	г. Подольск, ул. Под.курсантов	13	13	37	618,2	
112	г. Подольск, ул. В. Дубинина	10	24	56	869,9	
113	г. Подольск, ул. В. Дубинина	12	32	83	1378,9	
114	г. Подольск, ул. В. Дубинина	14	39	75	1398,3	
115	г. Подольск, ул. В. Дубинина	16	25	64	1274,4	
116	г. Подольск, Народный пр-д	4	14	42	557,3	
117	г. Подольск, ул. Железнодорожная	4	1	25	553,8	
118	г. Подольск, ул. Железнодорожная	6	16	24	642,5	
119	г. Подольск, ул. Железнодорожная	10\1	18	40	642,5	

120	г. Подольск, ул. Железнодорожная	12	17	40	645,4	
121	г. Подольск, ул. Железнодорожная	14/1	44	95	1537,1	
122	г. Подольск, Александровский пр-д	10	2	4	72,2	
123	г. Подольск, Александровский пр-д	23	5	14	194,8	
124	г. Подольск, Александровский пр-д	11	4	11	185,3	
125	г. Подольск, Александровский пр-д	15\41	5	11	130,3	
126	г. Подольск, Александровский пр-д	9\14	5	9	151,3	
127	г. Подольск, Александровский пр-д	19	5	14	137,5	
128	г. Подольск, ул. Санаторная	14	1	2	45,7	
129	г. Подольск, ул. Санаторная	28/58	4	12	200,8	
130	г. Подольск, ул. Санаторная	30	4	10	160,8	
131	г. Подольск, ул. Мира	8	30	31	926,3	
132	г. Подольск, ул. Мира	9	24	54	895,4	
133	г. Подольск, ул. Мира	10	23	52	928	
134	г. Подольск, ул. Правды	16\3	11	28	389,6	
135	г. Подольск, ул. Правды	14\4	8	22	392	
136	г. Подольск, ул. Правды	9	9	28	373,9	
137	г. Подольск, ул. Правды	7\8	7	23	380,5	
138	г. Подольск, ул. Правды	18	25	57	1002,8	
139	г. Подольск, ул. Правды	18а	21	51	1001,7	
140	г. Подольск, ул. Правды	16а	21	52	989,38	
141	г. Подольск, ул. Правды	15	13	19	339,8	
142	г. Подольск, ул. Правды	13\6	34	79	1372,3	
143	г. Подольск, ул. Правды	20	25	54	1025,4	
144	г. Подольск, ул. Панфилова	9	1	2	52,5	
145	г. Подольск, ул. Панфилова	29	1	5	43,9	
146	г. Подольск, ул. Панфилова	42\23	1	4	40,3	
147	г. Подольск, ул. Панфилова	43/26	3	8	180	
148	г. Подольск, Авиационный пр-д	2\9	2	5	70,6	
149	г. Подольск, Авиационный пр-д	8\14	2	8	63,3	
150	г. Подольск, Авиационный пр-д	10\17	1	4	42	
151	г. Подольск, Авиационный пр-д	18	1	3	47,9	
152	г. Подольск, ул. Гуртовая	14а	2	8	49,2	
153	г. Подольск, ул. Гуртовая	19	1	5	61,5	
154	г. Подольск, ул. Гуртовая	27	1	3	33,6	
155	г. Подольск, ул. Орджоникидзе	3	7	8	360,2	
156	г. Подольск, ул. Орджоникидзе	4	8	24	369,2	
157	г. Подольск, ул. Орджоникидзе	6	6	8	376,8	
158	г. Подольск, ул. Орджоникидзе	9	25	62	998,7	
159	г. Подольск, ул. Орджоникидзе	13	25	69	1090,6	
160	г. Подольск, ул. Орджоникидзе	15\1	23	56	888,8	
161	г. Подольск, ул. Орджоникидзе	17\2	22	69	1032,5	
162	г. Подольск, Северный тупик	3	42	40	1707	
163	г. Подольск, Северный тупик	5	43	96	1734	
164	г. Подольск, ул. Мира	11	35	63	1417,2	
165	г. Подольск, ул. Мира	11а	25	26	1182	
166	г. Подольск, ул. Мира	13	35	63	1189,3	
167	г. Подольск, ул. Мира	15	39	77	1376,2	
168	г. Подольск, ул. Северная	7	26	47	943,5	
169	г. Подольск, ул. Долгого	7	10	35	362,2	
170	г. Подольск, ул. Долгого	9	14	45	393,3	
171	г. Подольск, ул. Долгого	11	10	33	392,6	
172	г. Подольск, ул. Фруктовая	6	9	20	438,2	
173	г. Подольск, ул. Фруктовая	19	16	36	614,9	
174	г. Подольск, ул. Лобачева	28	16	47	679,8	
175	г. Подольск, ул. Лобачева	21	35	67	1234,59	
176	г. Подольск, Домодедовское шоссе	21а	9	27	395,4	
177	г. Подольск, Домодедовское шоссе	21	10	25	425	
178	г. Подольск, Домодедовское шоссе	23	9	10	387,9	
179	г. Подольск, ул. Халатова	4	15	37	632,1	
180	г. Подольск, ул. Известковая	16	15	14	643,9	
181	г. Подольск, ул. Известковая	17	14	38	663,3	
182	г. Подольск, ул. Известковая	18	12	34	662,5	
183	г. Подольск, ул. Известковая	20	15	16	671,9	
184	г. Подольск, ул. Индустриальная	10	16	44	645,35	
185	г. Подольск, ул. Индустриальная	12	15	31	641,6	
186	г. Подольск, ул. Индустриальная	12А	15	32	584,54	
187	г. Подольск, ул. Народная	5	16	34	629,6	
188	г. Подольск, ул. Народная	7	17	46	605,1	
189	г. Подольск, ул. Литейная	16	17	42	638,4	
190	г. Подольск, ул. Литейная	18\8	27	70	892,69	
191	г. Подольск, ул. Народная	3	19	50	608,43	
192	г. Подольск, ул. Б. Серпуховская	24	21	56	842,1	
193	г. Подольск, ул. Б. Серпуховская	26\2	25	56	1173,3	
194	г. Подольск, ул. Б. Серпуховская	22	27	56	1007,8	
195	г. Подольск, ул. Б. Серпуховская	22А	24	67	1008,5	
196	г. Подольск, ул. Циолковского	12\20	14	30	663,1	
197	г. Подольск, ул. Циолковского	14	14	33	670,3	
198	г. Подольск, ул. Циолковского	16	8	18	286,3	
199	г. Подольск, ул. Дорохова	17	9	25	394,6	
200	г. Подольск, ул .Курчатова	11\12	20	58	912,7	
201	г. Подольск, ул. Багратиона	14	13	41	549,5	
202	г. Подольск, ул. Багратиона	16	10	23	382	
203	г. Подольск, ул. Багратиона	16А	16	44	537,8	
204	г.Подольск, ул. Кирова	54А	16	46	926,1	
205	г. Подольск, ул. Кирова	54Б	20	57	916	
206	г. Подольск, ул. Беляевская	13	4	11	131,4	
207	г. Подольск, ул. Беляевская	15	8	22	279,1	
208	г. Подольск, ул. Беляевская	19	9	15	242,1	
209	г. Подольск, ул. Почтовая	9	20	55	954,62	
210	г. Подольск, ул. Почтовая	11	13	29	525,49	
211	г. Подольск, ул. Почтовая	13	16	34	841,7	
212	г. Подольск, ул. Почтовая	15	17	36	835,46	
213	г. Подольск, ул. Почтовая	19	16	32	657,78	
214	г. Подольск, ул. Почтовая	21	25	43	851,27	
215	г. Подольск, ул. Почтовая	23	24	42	903,1	
	итого:		3046	7105	123310,87	
216	п. Дубровицы	33	17	25	675,3	
217	п. Дубровицы	40	10	13	256	
218	п. Дубровицы	67	16	39	651,8	
	итого:		43	77	1583,1	
219	д. Бережки	5А	16	51	920,6	
220	д. Матвеевское, ул. Оборонная	13	8	21	509,2	
221	д. Матвеевское, ул. Оборонная	14	8	25	459,4	
222	д. Матвеевское, ул. Оборонная	23	10	25	459,4	
223	д. Матвеевское, ул. Оборонная	29	8	27	459,4	
224	д. Матвеевское, ул. Оборонная	43		8	116,2	
	итого:		50	157	2924,2	
225	г. Подольск, мкр. Львовский, ул. Московская	1	8	33	463	
226	г. Подольск, мкр. Львовский, ул. Московская	2А	24	73	1330,2	
227	г. Подольск, мкр. Львовский, ул. Горького	16/31	13	25	516,6	
228	г. Подольск, мкр. Львовский, ул. Горького	18	35	95	1836	
229	г. Подольск, мкр. Львовского, ул. Горького	11/29	16	39	900,7	
230	г. Подольск, мкр. Львовский, ул. Горького	15/30	24	54	1121,6	
231	г. Подольск, мкр. Львовский, ул. Горького	13	8	22	377,3	
232	г. Подольск, мкр. Львовский, ул. Советская	28	16	29	682,2	
233	г. Подольск, мкр. Львовский, ул. Красная	7	8	20	387,6	
234	г. Подольск, мкр. Львовский, ул. Красная	8	8	21	387,2	
235	г. Подольск, мкр. Львовский, ул. Красная	6/63	17	33	550,5	
236	г. Подольск, мкр. Львовский, ул. Красная	65	15	35	550,9	
237	г. Подольск, мкр. Львовский, ул. Магистральная	3	27	70	1397,2	
238	г. Подольск, мкр. Львовский, ул, Орджоникидзе	8	17	22	556,5	
239	г. Подольск, мкр. Львовский, ул. Строителей	23	13	38	895,2	
240	г. Подольск, мкр. Львовский, ул. Строителей	24	15	41	795,6	
241	г. Подольск, мкр. Львовский, ул. Строителей	25	14	31	623,9	
242	г. Подольск, мкр. Львовский, ул. Строителей	26	35	89	1922,4	
243	г. Подольск, мкр. Львовский, ул. Строителей	27	12	36	621,1	
	итого:		325	806	15915,7	
244	д. Федюково, ул. Центральная	1	3	14	179,3	
245	д. Федюково, ул. Центральная	3	5	12	167	
246	д. Федюково, ул. Новая	2	8	15	255,3	
247	д. Федюково, ул. Строителей	9	16	38	632,4	
248	д. Федюково, ул. Строителей	10	14	35	651,9	
249	д. Федюково, ул. Строителей	11	20	56	946,4	
250	п. Стрелковская Фабрика	1	14	29	648,7	
251	п. Стрелковская Фабрика	4	2	2	104	
252	п. Стрелковская Фабрика	5	1	2	76	
253	п. Александровка, ул. Центральная	7	8	21	395,3	
254	п. Александровка, ул. Центральная	8	5	15	167,9	
255	д. Быковка, ул. Центральная	6	12	34	396,5	
	итого:		108	273	4620,7	
256	г. Подольск, мкр. Климовск, ул. Школьная	9	4	15	270,8	
257	г. Подольск, мкр. Климовск, ул. Школьная	11	5	27	272	
258	г. Подольск, мкр. Климовск, ул. Школьная	19	9	24	465,6	
259	г. Подольск, мкр. Климовск, ул. Школьная	21	19	44	679,6	
261	г. Подольск, мкр. Климовск, ул. Школьная	36	14	31	668	
262	г. Подольск, мкр. Климовск, Южный пос.	4	15	32	421	
263	г. Подольск, мкр. Климовск, Южный пос.	5	13	30	414,1	
264	г. Подольск, мкр. Климовск, Южный пос.	11	12	25	413,2	
265	г. Подольск, мкр. Климовск, Южный пос.	18	11	25	420,2	
266	г. Подольск, мкр. Климовск, Южный пос.	21	15	29	438,3	
267	г. Подольск, мкр. Климовск, Южный пос.	22	19	49	742,3	
268	г. Подольск, мкр. Климовск, Южный пос.	23	25	42	781,7	
269	г. Подольск, мкр. Климовск, Южный пос.	28	16	40	720,6	
270	г. Подольск, мкр. Климовск, Южный пос.	29	18	39	672,8	
271	г. Подольск, мкр. Климовск, Южный пос.	30	21	31	690,4	
272	г. Подольск, мкр. Климовск, Южный пос.	31	17	48	684,4	
273	г. Подольск, мкр. Климовск, ул. Рощинская	16	14	33	394,2	
	итого:		247	564	9149,2	
	ВСЕГО		3819	8982	157503,77	

Приложение № 1
к подпрограмме «Обеспечение жильем детей-сирот и детей, оставшихся без попечения родителей, лиц из числа детей-сирот и детей, оставшихся без попечения родителей» муниципальной программы Городского округа Подольск «Жилище» на 2017 - 2021 годы.

Адресный перечень объектов недвижимого имущества, приобретаемых в муниципальную собственность Городского округа Подольск, финансирование которых предусмотрено мероприятием «Приобретение жилых помещений на первичном и вторичном рынках в муниципальную собственность для обеспечения детей-сирот и детей, оставшихся без попечения родителей, а также лицам из их числа, по договорам найма специализированных жилых помещений» подпрограммы «Обеспечение жильем детей-сирот и детей, оставшихся без попечения родителей, лиц из числа детей-сирот и детей, оставшихся без попечения родителей» муниципальной программы Городского округа Подольск «Жилище» на 2017 - 2021 годы.

№ п/п	Направление инвестирования, наименование объекта, адрес объекта, сведения о государственной регистрации права собственности правообладателя	Годы приобретения	Мощность объекта (кв. метр, погонный метр, место, койко-место и т.д.)	Стоимость объекта (тыс. руб.)	Профинансировано на 01.01.2017	Источники финансирования	Финансирование (тыс. руб.)						Наименование главного распорядителя средств бюджета Московской области
							Всего	2017	2018	2019*	2020*	2021*	
1.	Жилое помещение, Московская область, Г.о. Подольск, г. Подольск, ул. Маштакова, д.8 кв.68, № 50:55:0000000:47408-50/027/2017-2 от 05.05.2017 г.	2017	31,0 кв.м.	2 667 147,00	0	Итого:	2667147,00	2667147,00					
						Средства бюджета Московской области	2667147,00	2667147,00					Министерство образования Московской области
						Средства федерального бюджета							
						Внебюджетные источники							
2.	Жилое помещение, Московская область, Г. о. Подольск, г. Подольск, мкр. Львовский, ул. Садовая, д. 4а, кв.49, № 50:27:0000000:64889-50/027/2017-2 от 05.05.2017 г.	2017	30,4 кв.м.	2 615 524,80	0	Итого:	2615524,80	2615524,80					
						Средства бюджета Московской области	2615524,80	2615524,80					Министерство образования Московской области
						Средства федерального бюджета							
						Внебюджетные источники							

3.	Жилое помещение, Московская область, Г.о. Подольск, г. Подольск, ул. Парковая, д.5, кв.40, № 50:55:0030416:249-50/027/2017-2 от 02.05.2017 г.	2017	31,5 кв.м.	2 710 165,50	0	Итого:	2710165,50	2710165,50					
						Средства бюджета Московской области	2710165,50	2710165,50					Министерство образования Московской области
						Средства федерального бюджета							
						Внебюджетные источники							
4.	Жилое помещение, Московская область, Г.о. Подольск, г. Подольск, мкр. Климовск, ул. Садовая, д.26, кв.54, № 50:56:0010201:148-50/055/2017-2 от 23.06.2017 г.	2017	34,0 кв.м.	2 839 221,00	0	Итого:	2839221,00	2839221,00					
						Средства бюджета Московской области	2839221,00	2839221,00					Министерство образования Московской области
						Средства федерального бюджета							
						Внебюджетные источники							
5.	Жилое помещение, Московская область, Г.о. Подольск, г. Подольск, мкр. Климовск, пер. Октябрьский, д.8, кв.13, № 50:56:0020201:138-50/055/2017-2 от 23.06.2017 г.	2017	32,3 кв.м.	2 778 995,10	0	Итого:	2778995,10	2778995,10					
						Средства бюджета Московской области	2778995,10	2778995,10					Министерство образования Московской области
						Средства федерального бюджета							
						Внебюджетные источники							
6.	Жилое помещение, Московская область, Г.о. Подольск, г. Подольск, ул. Свердлова, д.50, кв.57, № 50:55:0000000:55078-50/055/2017-2 от 23.06.2017 г.	2017	30,6 кв.м.	2 632 732,20	0	Итого:	2632732,20	2632732,20					
						Средства бюджета Московской области	2632732,20	2632732,20					Министерство образования Московской области
						Средства федерального бюджета							
						Внебюджетные источники							
7.	Жилое помещение, Московская область, Г.о. Подольск, пос. Молодежный, д.15, кв.32, №50:27:0030644:616-50/055/2017-2 от 03.07.2017	2017	30,2 кв.м.	2 598 317,40	0	Итого:	2598317,40	2598317,40					
						Средства бюджета Московской области	2598317,40	2598317,40					Министерство образования Московской области
						Средства федерального бюджета							
						Внебюджетные источники							
8.	Жилое помещение, Московская область, Г.о. Подольск, с. Сынково, д.7, кв.18, № 50:27:0000000:75288-50/055/2017-3 от 21.06.2017 г.	2017	33,6 кв.м.	2 839 221,00		Итого:	2839221,00	2839221,00					
						Средства бюджета Московской области	2839221,00	2839221,00					Министерство образования Московской области
						Средства федерального бюджета							
						Внебюджетные источники							
9.	Жилое помещение, Московская область, Г.о. Подольск, г. Подольск, мкр. Климовск, ул. Красная, д.8, кв.9, №50:56:0010202:118-50/055/2017-2 от 29.06.2017 г.	2017	30,9 кв.м.	2 658 543,30		Итого:	2658543,30	2658543,30					
						Средства бюджета Московской области	2658543,30	2658543,30					Министерство образования Московской области
						Средства федерального бюджета							
						Внебюджетные источники							
10.	Жилое помещение, Московская область,Г.о. Подольск, пос. МИС, д.10, кв.18, № 50:27:0000000:65344-50/027/2017-2 от 31.07.2017 г.	2017	39,3 кв.м.	2 839 221,00		Итого:	2839221,00	2839221,00					
						Средства бюджета Московской области	2839221,00	2839221,00					Министерство образования Московской области
						Средства федерального бюджета							
						Внебюджетные источники							
11.	Жилое помещение, Московская область, Г.о. Подольск, пос.Железнодорожный, ул. Б. Серпуховская д.214 А, кв.7, № 50:27:0020711:625-50/055/2017-2 от 26.07.2017г.	2017	30,8 кв.м.	2 649 939,60		Итого:	2649939,60	2649939,60					
						Средства бюджета Московской области	2649939,60	2649939,60					Министерство образования Московской области
						Средства федерального бюджета							
						Внебюджетные источники							
12.	Жилое помещение, Московская областьГ.о. Подольск, г. Подольск, ул. Ватутина, д.26, кв.3, № 50:55:0030917:265-50/055/2017-3 от 26.07.2017 г.	2017	35,1 кв.м.	2 839 221,00		Итого:	2839221,00	2839221,00					
						Средства бюджета Московской области	2839221,00	2839221,00					Министерство образования Московской области
						Средства федерального бюджета							
						Внебюджетные источники							
13.	Жилое помещение, Московская область, Г.о. Подольск, г. Подольск, ул. Свердлова, д.41, кв. 9, № 50:55:0000000:57424-50/055/2017-3 от 04.08.2017 г.	2017	33,1 кв.м.	2 839 221,00		Итого:	2839221,00	2839221,00					
						Средства бюджета Московской области	2839221,00	2839221,00					Министерство образования Московской области
						Средства федерального бюджета							
						Внебюджетные источники							
14.	Жилое помещение, Московская область, Г.о. Подольск, с. Сынково, ул.Центральная д.6, кв.14, № 50:27:0000000:62124-50/055/2017-2 от 11.08.2017 г.	2017	32,6 кв.м.	2 804 806,20		Итого:	2804806,20	2804806,20					
						Средства бюджета Московской области	2804806,20	2804806,20					Министерство образования Московской области
						Средства федерального бюджета							
						Внебюджетные источники							
15.	Жилое помещение, Московская область, Г.о. Подольск, г. Подольск, мкр. Климовск, ул.Школьная д.50,корп.9 кв.48, № 50:56:0010102:396-50/055/2017-3 от 15.08.2017 г.	2017	31,0 кв.м.	2 589 713,70		Итого:	2589713,70	2589713,70					
						Средства бюджета Московской области	2589713,70	2589713,70					Министерство образования Московской области
						Средства федерального бюджета							
						Внебюджетные источники							
16.	Жилое помещение, Московская область, Г.о. Подольск, г. Подольск, ул.Плещеевская, д. 54а, кв.3, № 50:55:0000000:36451-50/055/2017-2 от 15.08.2017 г.	2017	31,0 кв.м.	2 589 713,70		Итого:	2589713,70	2589713,70					
						Средства бюджета Московской области	2589713,70	2589713,70					Министерство образования Московской области
						Средства федерального бюджета							
						Внебюджетные источники							
17.	Жилое помещение, Московская область, Г.о. Подольск, г. Подольск, мкр. Климовск, ул. Мичурина, д.7, кв.54, № 50:56:0030211:237-50/055/2017-2 от 14.08.2017 г.	2017	31,3 кв.м.	2 692 958,10		Итого:	2692958,10	2692958,10					
						Средства бюджета Московской области	2692958,10	2692958,10					Министерство образования Московской области
						Средства федерального бюджета							
						Внебюджетные источники							
18.	Жилое помещение, Московская область, Г.о. Подольск, г. Подольск, ул. Клемента Готвальда, д.5, кв.64. № 50:55:0030803:950-50/055/2017-4 от 22.08.2017 г.	2017	30,2 кв.м.	2 598 317,40		Итого:	2598317,40	2598317,40					
						Средства бюджета Московской области	2598317,40	2598317,40					Министерство образования Московской области
						Средства федерального бюджета							
						Внебюджетные источники							
19.	Жилое помещение, Московская область, Г.о. Подольск, г. Подольск, ул. Народная, д.24 а, кв.3, № 50:55:0030904:391-50/055/2017-2 от 03.10.2017 г.	2017	32,9 кв.м.	2 830 617,30		Итого:	2830617,30	2830617,30					
						Средства бюджета Московской области	2830617,30	2830617,30					Министерство образования Московской области
						Средства федерального бюджета							
						Внебюджетные источники							
20.	Жилое помещение, Московская область, Г.о. Подольск, г. Подольск, ул. Ленинградская д.14, кв.29, № 50:55:0000000:36653-50/055/2017-2 от 03.10.2017 г.	2017	30,1 кв.м.	2 589 713,70		Итого:	2589713,70	2589713,70					
						Средства бюджета Московской области	2589713,70	2589713,70					Министерство образования Московской области
						Средства федерального бюджета							
						Внебюджетные источники							
21.	Жилое помещение, Московская область, Г.о. Подольск, г. Подольск, мкр. Львовский, ул. Московская, д.1а, кв.52, № 50:27:0000000:67990-50/055-2017-3 от 03.10.2017 г.	2017	30,0 кв.м.	2 581 110,00		Итого:	2581110,00	2581110,00					
						Средства бюджета Московской области	2581110,00	2581110,00					Министерство образования Московской области
						Средства федерального бюджета							
						Внебюджетные источники							
22.	Жилое помещение, Московская область, Г.о. Подольск, п. Быково, ул. Московская, д.6, кв.89, № 50:27:0020527:191-50/055/2017-2 от 09.10.2017 г.	2017	33,3 кв.м.	2 839 221,00		Итого:	2839221,00	2839221,00					
						Средства бюджета Московской области	2839221,00	2839221,00					Министерство образования Московской области
						Средства федерального бюджета							
						Внебюджетные источники							
23.	Жилое помещение, Московская область, Г.о. Подольск, г. Подольск, мкр. Климовск, пр-т 50 лет Октября д.22-А, кв.3, № 50:56:0030213:1583-50/055/2017-2 от 17.10.2017 г.	2017	30,7 кв.м.	2 641 335,90		Итого:	2641335,90	2641335,90					
						Средства бюджета Московской области	2641335,90	2641335,90					Министерство образования Московской области
						Средства федерального бюджета							
						Внебюджетные источники							
24.	Жилое помещение, Московская область, Г.о. Подольск, г. Подольск, мкр. Климовск, ул. Ленина, д.24, кв.32, № 50:56:0020258:252-50/055/2017-2 от 03.11.2017 г.	2017	30,5 кв.м.	2 624 128,50		Итого:	2624128,50	2624128,50					
						Средства бюджета Московской области	2624128,50	2624128,50					Министерство образования Московской области
						Средства федерального бюджета							
						Внебюджетные источники							
25.	Жилое помещение, Московская область, Г.о. Подольск, г. Подольск, мкр. Климовск, ул. Рощинская, д.10/29, кв.34, № 50:56:0010203:245-50/055/2017-2 от 08.11.2017 г.	2017	34,4 кв.м.	2 839 221,00		Итого:	2839221,00	2839221,00					
						Средства бюджета Московской области	2839221,00	2839221,00					Министерство образования Московской области
						Средства федерального бюджета							
						Внебюджетные источники							
26.	Жилое помещение, Московская область, Г.о. Подольск, п. Молодежный, д. 8, кв. 68, № 50:27:0030644:359-50/055/2018-4 от 10.05.2018 г.	2018	31,4 кв.м.	2 497 500,00		Итого:	2497500,00		2497500,00				
						Средства бюджета Московской области	2497500,00		2497500,00				Министерство образования Московской области
						Средства федерального бюджета							
						Внебюджетные источники							

27.	Жилое помещение, Московская область, Г.о. Подольск, п. Молодежный, д. 16, кв. 14, № 50:27:030644:721-50/055/2018-2 от 08.05.2018 г.	2018	31,0 кв.м.	2 497 500,00		Итого:	2497500,00		2497500,00				
						Средства бюджета Московской области	2497500,00		2497500,00				Министерство образования Московской области
						Средства федерального бюджета							
						Внебюджетные источники							
28.	Жилое помещение, Московская область, Г.о. Подольск, п. Молодежный, д. 16, кв. 5, № 50:27:0030644:760-50/055/2018-2 от 10.05.2018 г.	2018	31,1 кв.м.	2 347 650,00		Итого:	2347650,00		2347650,00				
						Средства бюджета Московской области	2347650,00		2347650,00				Министерство образования Московской области
						Средства федерального бюджета							
						Внебюджетные источники							
29.	Жилое помещение, Московская область, Г.о. Подольск, г. Подольск, мкр. Львовский, ул. Магистральная, д.1, кв.5, № 50:27:0000000:115899-50/055/2018-2 от 10.05.2018 г.	2018	30,5 кв.м.	2 360 137,50		Итого:	2360137,50		2360137,50				
						Средства бюджета Московской области	2360137,50		2360137,50				Министерство образования Московской области
						Средства федерального бюджета							
						Внебюджетные источники							
30.	Жилое помещение, Московская область, Г.о. Подольск, п. радиоцента «Романцево», д. 9, кв. 34, № 50:27:0000000:102605-50/0558/2018-5 от 08.05.2018	2018	29,5 кв.м.	2 497 500,00		Итого:	2497500,00		2497500,00				
						Средства бюджета Московской области	2497500,00		2497500,00				Министерство образования Московской области
						Средства федерального бюджета							
						Внебюджетные источники							
31.	Жилое помещение, Московская область, Г.о. Подольск, п. Молодежный, д. 16, кв. 3, № 50:27:0030644:738-50/027/2018-3 от 06.06.2018	2018	30,9 кв.м.	2 497 500,00		Итого:	2497500,00		2497500,00				
						Средства бюджета Московской области	2497500,00		2497500,00				Министерство образования Московской области
						Средства федерального бюджета							
						Внебюджетные источники							
32.	Жилое помещение, Московская область, Г.о. Подольск, п. Подольской МИС, д. 9, кв. 32, № 50:27:0000000:61877-50/027/2018-3 от 07.06.2018	2018	33,0 кв.м.	2 497 500,00		Итого:	2497500,00		2497500,00				
						Средства бюджета Московской области	2497500,00		2497500,00				Министерство образования Московской области
						Средства федерального бюджета							
						Внебюджетные источники							
33.	Жилое помещение, Москровская область, Г.о. Подольск, с. Сынково, д. 5, кв. 7, № 50:27:0020806:716-50/027/2018-3 от 22.06.2018	2018	31,6 кв.м.	2 497 500,00		Итого:	2497500,00		2497500,00				
						Средства бюджета Московской области	2497500,00		2497500,00				Министерство образования Московской области
						Средства федерального бюджета							
						Внебюджетные источники							
34.	Жилое помещение, Моковская область, Г.о. Подольск, г. Подольск, мкр. Климовск, пр-т 50-летия Октября, д. 8/9, кв. 1, № 50:56:0030210:370-50/027/2018-1 от 18.06.2018	2018	31,0 кв.м.	2 497 500,00		Итого:	2497500,00		2497500,00				
						Средства бюджета Московской области	2497500,00		2497500,00				Министерство образования Московской области
						Средства федерального бюджета							
						Внебюджетные источники							
35.	Жилое помещение, Москорвская область, Г.о. Подольск, п. Подольской МИС, д. 5, кв. 49, № 50:27:0000000:65640-50/027/2018-5 от 18.06.2018	2018	30,5 кв.м.	2 497 500,00		Итого:	2497500,00		2497500,00				
						Средства бюджета Московской области	2497500,00		2497500,00				Министерство образования Московской области
						Средства федерального бюджета							
						Внебюджетные источники							
36.	Жилое помещение, Московская область, Г.о. Подольск, г. Подольск, ул. Молодежная, д. 1, кв. 41, № 50:55:0020267:2542-50/027/2018-2 от 09.07.2018	2018	30,6 кв.м.	2 497 500,00		Итого:	2497500,00		2497500,00				
						Средства бюджета Московской области	2497500,00		2497500,00				Министерство образования Московской области
						Средства федерального бюджета							
						Внебюджетные источники							
37.	Жилое помещение, Московская область, Г.о. Подольск, г. Подольск, мкр. Львовский, ул. Московская, д. 1в, кв. 12, № 50:27:0000000:68203-50/027/2018-3 от 04.07.2018	2018	32,2 кв.м.	2 497 500,00		Итого:	2497500,00		2497500,00				
						Средства бюджета Московской области	2497500,00		2497500,00				Министерство образования Московской области
						Средства федерального бюджета							
						Внебюджетные источники							
38.	Жилое помещение, Московская область, Г.о. Подольск, п. Подольской МИС, д. 3, кв. 76, № 50:27:0000000:65421-50/014/2018-2 от 16.07.2018	2018	30,3 кв.м.	2 497 500,00		Итого:	2497500,00		2497500,00				
						Средства бюджета Московской области	2497500,00		2497500,00				Министерство образования Московской области
						Средства федерального бюджета							
						Внебюджетные источники							
39.	Жилое помещение, Московская область, Г.о. Подольск, п. Подольской МИС, л. 6, кв. 56, № 50:27:0000000:61572-50/014/2018-4 от 11.07.2018	2018	30,7 кв.м.	2 472 525,00		Итого:	2472525,00		2472525,00				
						Средства бюджета Московской области	2472525,00		2472525,00				Министерство образования Московской области
						Средства федерального бюджета							
						Внебюджетные источники							
40.	Жилое помещение, Московская область, Г.о. Подольск, г. Подольск, мкр. Климовск, пр-т 50-летия Октября, д. 9, кв. 1, № 50:56:0030211:987-50/027/2018-4 от 10.07.2018	2018	30,7 кв.м.	2 435 062,50		Итого:	2435062,50		2435062,50				
						Средства бюджета Московской области	2435062,50		2435062,50				Министерство образования Московской области
						Средства федерального бюджета							
						Внебюджетные источники							
41.	Жилое помещение, Московская область, Г.о. Подольск. Г. Подольск, мкр. Климовск, ул. Рощинская, д. 9, кв. 16, № 50:56:0010204:1304-50/014/2018-2 от 25.07.2018	2018	31,0 кв.м.	2 497 500,00		Итого:	2497500,00		2497500,00				
						Средства бюджета Московской области	2497500,00		2497500,00				Министерство образования Московской области
						Средства федерального бюджета							
						Внебюджетные источники							
42.	Жилое помещение, Московская область, Г.о. Подольск, п. Молодежный, д. 8 кв. 5, № 50:27:0030644:339-50/014/2018-2 от 25.07.2018	2018	31,0 кв.м.	2 497 500,00		Итого:	2497500,00		2497500,00				
						Средства бюджета Московской области	2497500,00		2497500,00				Министерство образования Московской области
						Средства федерального бюджета							
						Внебюджетные источники							
43.	Жилое помещение, Московская область, Г.о. Подольск, г. Подольск, мкр. Львовский, пр-д Садовый, д. 4, кв. 5, №50:27:0010206:196-50/014/2018-2 от 19.07.2018	2018	30,8 кв.м.	2 497 500,00		Итого:	2497500,00		2497500,00				
						Средства бюджета Московской области	2497500,00		2497500,00				Министерство образования Московской области
						Средства федерального бюджета							
						Внебюджетные источники							
44.	Жилое помещение, Московская область, Г.о. Подольск, п. Молодежный, д. 16 кв. 74, № 50:27:0030644:712-50/027/2018-3 от 14.08.2018	2018	30,8 кв.м.	2 497 500,00		Итого:	2497500,00		2497500,00				
						Средства бюджета Московской области	2497500,00		2497500,00				Министерство образования Московской области
						Средства федерального бюджета							
						Внебюджетные источники							
45.	Жилое помещение, Московская область, Г.о. Подольск, п. Кузнечики, д. 4 кв. 5, № 50:27:0020331:1083-50/027/2018-3 от 17.09.2018	2018	31.0 кв.м.	2 497 500,00		Итого:	2497500,00		2497500,00				
						Средства бюджета Московской области	2497500,00		2497500,00				Министерство образования Московской области
						Средства федерального бюджета							
						Внебюджетные источники							
46.	Жилое помещение, Московская область, Г.о. Подольск, п. Молодежный, д. 28, кв. 74, № 50:27:0030644:290-50/031/2018-4 от 01.10.2018	2018	31.6 кв.м.	2 497 500,00		Итого:	2497500,00		2497500,00				
						Средства бюджета Московской области	2497500,00		2497500,00				Министерство образования Московской области
						Средства федерального бюджета							
						Внебюджетные источники							
47.	Жилое помещение, Московская область, Г.о. Подольск, п. Львовский, ул. Садовая, д. 6А кв. 9, №	2018	30,6 кв.м..	2 497 500,00		Итого:	2497500,00		2497500,00				
						Средства бюджета Московской области	2497500,00		2497500,00				Министерство образования Московской области
						Средства федерального бюджета							
						Внебюджетные источники							
48.	Жилое помещение, Московская область, Г.о. Подольск, п. Молодежный, д. 15, кв. 29	2018	42,7 кв.м.	2 497 500,00		Итого:	2497500,00		2497500,00				
						Средства бюджета Московской области	2497500,00		2497500,00				Министерство образования Московской области
						Средства федерального бюджета							
						Внебюджетные источники							
49.	Жилое помещение, Московская область, Г.о. Подольск, мкр. Климовск, ул. Мичурина, д. 2, кв. 60	2018	30,8 кв.м.	2 497 500,00		Итого:	2497500,00		2497500,00				
						Средства бюджета Московской области	2497500,00		2497500,00				Министерство образования Московской области
						Средства федерального бюджета							
						Внебюджетные источники							
50.	Жилое помещение, Московская область, Г.о. Подольск, мкр. Климовск, ул. Западная, д. 10, кв. 57	2018	30,4 кв.м.	2 497 500,00		Итого:	2497500,00		2497500,00				
						Средства бюджета Московской области	2497500,00		2497500,00				Министерство образования Московской области
						Средства федерального бюджета							
						Внебюджетные источники							

51.	Жилое помещение, Московская область, Г.о. Подольск, с. Сынково, д. 6, кв. 46	2019	34,4 кв.м.	2 497 500,00		Итого:	2497500,00		2497500,00				
						Средства бюджета Московской области	2497500,00		2497500,00				Министерство образования Московской области
						Средства федерального бюджета							
						Внебюджетные источники							
52.	Жилое помещение	2019	Не менее 27,0 кв.м.	3 052 500,00		Итого:	3052500,00		3052500,00				
						Средства бюджета Московской области	3052500,00		3052500,00				Министерство образования Московской области
						Средства федерального бюджета							
						Внебюджетные источники							
53.	Жилое помещение	2019	Не менее 27,0 кв.м.	3 052 500,00		Итого:	3052500,00		3052500,00				
						Средства бюджета Московской области	3052500,00		3052500,00				Министерство образования Московской области
						Средства федерального бюджета							
						Внебюджетные источники							
54.	Жилое помещение	2019	Не менее 27,0 кв.м.	3 052 500,00		Итого:	3052500,00		3052500,00				
						Средства бюджета Московской области	3052500,00		3052500,00				Министерство образования Московской области
						Средства федерального бюджета							
						Внебюджетные источники							
55.	Жилое помещение	2019	Не менее 27,0 кв.м.	3 052 500,00		Итого:	3052500,00		3052500,00				
						Средства бюджета Московской области	3052500,00		3052500,00				Министерство образования Московской области
						Средства федерального бюджета							
						Внебюджетные источники							
56.	Жилое помещение	2019	Не менее 27,0 кв.м.	3 052 500,00		Итого:	3052500,00		3052500,00				
						Средства бюджета Московской области	3052500,00		3052500,00				Министерство образования Московской области
						Средства федерального бюджета							
						Внебюджетные источники							
57.	Жилое помещение	2019	Не менее 27,0 кв.м.	3 052 500,00		Итого:	3052500,00		3052500,00				
						Средства бюджета Московской области	3052500,00		3052500,00				Министерство образования Московской области
						Средства федерального бюджета							
						Внебюджетные источники							
58.	Жилое помещение	2019	Не менее 27,0 кв.м.	3 052 500,00		Итого:	3052500,00		3052500,00				
						Средства бюджета Московской области	3052500,00		3052500,00				Министерство образования Московской области
						Средства федерального бюджета							
						Внебюджетные источники							
59.	Жилое помещение	2019	Не менее 27,0 кв.м.	3 052 500,00		Итого:	3052500,00		3052500,00				
						Средства бюджета Московской области	3052500,00		3052500,00				Министерство образования Московской области
						Средства федерального бюджета							
						Внебюджетные источники							
60.	Жилое помещение	2019	Не менее 27,0 кв.м.	3 052 500,00		Итого:	3052500,00		3052500,00				
						Средства бюджета Московской области	3052500,00		3052500,00				Министерство образования Московской области
						Средства федерального бюджета							
						Внебюджетные источники							
61.	Жилое помещение	2019	Не менее 27,0 кв.м.	3 052 500,00		Итого:	3052500,00		3052500,00				
						Средства бюджета Московской области	3052500,00		3052500,00				Министерство образования Московской области
						Средства федерального бюджета							
						Внебюджетные источники							
62.	Жилое помещение	2019	Не менее 27,0 кв.м.	3 052 500,00		Итого:	3052500,00		3052500,00				
						Средства бюджета Московской области	3052500,00		3052500,00				Министерство образования Московской области
						Средства федерального бюджета							
						Внебюджетные источники							
63.	Жилое помещение	2019	Не менее 27,0 кв.м.	3 052 500,00		Итого:	3052500,00		3052500,00				
						Средства бюджета Московской области	3052500,00		3052500,00				Министерство образования Московской области
						Средства федерального бюджета							
						Внебюджетные источники							
64.	Жилое помещение	2019	Не менее 27,0 кв.м.	3 052 500,00		Итого:	3052500,00		3052500,00				
						Средства бюджета Московской области	3052500,00		3052500,00				Министерство образования Московской области
						Средства федерального бюджета							
						Внебюджетные источники							
65.	Жилое помещение	2019	Не менее 27,0 кв.м.	3 052 500,00		Итого:	3052500,00		3052500,00				
						Средства бюджета Московской области	3052500,00		3052500,00				Министерство образования Московской области
						Средства федерального бюджета							
						Внебюджетные источники							
66.	Жилое помещение	2019	Не менее 27,0 кв.м.	3 052 500,00		Итого:	3052500,00		3052500,00				
						Средства бюджета Московской области	3052500,00		3052500,00				Министерство образования Московской области
						Средства федерального бюджета							
						Внебюджетные источники							
67.	Жилое помещение	2019	Не менее 27,0 кв.м.	3 052 500,00		Итого:	3052500,00		3052500,00				
						Средства бюджета Московской области	3052500,00		3052500,00				Министерство образования Московской области
						Средства федерального бюджета							
						Внебюджетные источники							
68.	Жилое помещение	2019	Не менее 27,0 кв.м.	3 052 500,00		Итого:	3052500,00		3052500,00				
						Средства бюджета Московской области	3052500,00		3052500,00				Министерство образования Московской области
						Средства федерального бюджета							
						Внебюджетные источники							
69.	Жилое помещение	2019	Не менее 27,0 кв.м.	3 052 500,00		Итого:	3052500,00		3052500,00				
						Средства бюджета Московской области	3052500,00		3052500,00				Министерство образования Московской области
						Средства федерального бюджета							
						Внебюджетные источники							
70.	Жилое помещение	2019	Не менее 27,0 кв.м.	3 052 500,00		Итого:	3052500,00		3052500,00				
						Средства бюджета Московской области	3052500,00		3052500,00				Министерство образования Московской области
						Средства федерального бюджета							
						Внебюджетные источники							
71.	Жилое помещение	2019	Не менее 27,0 кв.м.	3 052 500,00		Итого:	3052500,00		3052500,00				
						Средства бюджета Московской области	3052500,00		3052500,00				Министерство образования Московской области
						Средства федерального бюджета							
						Внебюджетные источники							
72.	Жилое помещение	2019	Не менее 27,0 кв.м.	3 052 500,00		Итого:	3052500,00		3052500,00				
						Средства бюджета Московской области	3052500,00		3052500,00				Министерство образования Московской области
						Средства федерального бюджета							
						Внебюджетные источники							
73.	Жилое помещение	2019	Не менее 27,0 кв.м.	3 052 500,00		Итого:	3052500,00		3052500,00				
						Средства бюджета Московской области	3052500,00		3052500,00				Министерство образования Московской области
						Средства федерального бюджета							
						Внебюджетные источники							
74.	Жилое помещение	2019	Не менее 27,0 кв.м.	3 052 500,00		Итого:	3052500,00		3052500,00				
						Средства бюджета Московской области	3052500,00		3052500,00				Министерство образования Московской области
						Средства федерального бюджета							
						Внебюджетные источники							

75.	Жилое помещение	2019	Не менее 27,0 кв.м.	3 052 500,00		Итого:	3052500,00		3052500,00				
						Средства бюджета Московской области	3052500,00		3052500,00				Министерство образования Московской области
						Средства федерального бюджета							
						Внебюджетные источники							
76.	Жилое помещение	2019	Не менее 27,0 кв.м.	3 052 500,00		Итого:	3052500,00		3052500,00				
						Средства бюджета Московской области	3052500,00		3052500,00				Министерство образования Московской области
						Средства федерального бюджета							
						Внебюджетные источники							
77.	Жилое помещение	2019	Не менее 27,0 кв.м.	3 052 500,00		Итого:	3052500,00		3052500,00				
						Средства бюджета Московской области	3052500,00		3052500,00				Министерство образования Московской области
						Средства федерального бюджета							
						Внебюджетные источники							
78.	Жилое помещение	2019	Не менее 27,0 кв.м.	3 052 500,00		Итого:	3052500,00		3052500,00				
						Средства бюджета Московской области	3052500,00		3052500,00				Министерство образования Московской области
						Средства федерального бюджета							
						Внебюджетные источники							
79.	Жилое помещение	2019	Не менее 27,0 кв.м.	3 052 500,00		Итого:	3052500,00		3052500,00				
						Средства бюджета Московской области	3052500,00		3052500,00				Министерство образования Московской области
						Средства федерального бюджета							
						Внебюджетные источники							
80.	Жилое помещение	2019	Не менее 27,0 кв.м.	3 052 500,00		Итого:	3052500,00		3052500,00				
						Средства бюджета Московской области	3052500,00		3052500,00				Министерство образования Московской области
						Средства федерального бюджета							
						Внебюджетные источники							
81.	Жилое помещение	2019	Не менее 27,0 кв.м.	3 052 500,00		Итого:	3052500,00		3052500,00				
						Средства бюджета Московской области	3052500,00		3052500,00				Министерство образования Московской области
						Средства федерального бюджета							
						Внебюджетные источники							
82.	Жилое помещение	2019	Не менее 27,0 кв.м.	3 052 500,00		Итого:	3052500,00		3052500,00				
						Средства бюджета Московской области	3052500,00		3052500,00				Министерство образования Московской области
						Средства федерального бюджета							
						Внебюджетные источники							
83.	Жилое помещение	2019	Не менее 27,0 кв.м.	3 052 500,00		Итого:	3052500,00		3052500,00				
						Средства бюджета Московской области	3052500,00		3052500,00				Министерство образования Московской области
						Средства федерального бюджета							
						Внебюджетные источники							

* Адресный перечень объектов подлежит ежегодному уточнению в соответствии с утвержденной численностью детей-сирот, подлежащих обеспечению жилыми помещениями за счет средств бюджета Московской области на соответствующий финансовый год и предельной стоимостью 1 кв.м. общей площади жилого помещения, которая определяется Распоряжением Комитета по ценам и тарифам Московской области.

Администрация Городского округа Подольск
ПОСТАНОВЛЕНИЕ
14.08.2019 № 1076-П
Городской округ Подольск, Московская область

О внесении изменений в Порядок предоставления субсидии из бюджета Городского округа Подольск юридическим лицам, индивидуальным предпринимателям, осуществляющим управление многоквартирными домами, на возмещение части затрат, связанных с выполненным ремонтом подъездов в многоквартирных домах, утвержденный постановлением Администрации Городского округа Подольск от 05.06.2018 № 785-П

В соответствии с постановлением Правительства Московской области от 25.06.2019 № 356/20 «О внесении изменений в государственную программу Московской области «Формирование современной комфортной городской среды» Администрация Городского округа Подольск

ПОСТАНОВЛЯЕТ:

1. Внести в Порядок предоставления субсидии из бюджета Городского округа Подольск юридическим лицам, индивидуальным предпринимателям, осуществляющим управление многоквартирными домами, на возмещение части затрат, связанных с выполненным ремонтом подъездов в многоквартирных домах, утвержденный постановлением Администрации Городского округа Подольск от 05.06.2018 № 785-П (далее - Порядок), следующие изменения:

1.1. пункт 2.4 Порядка изложить в новой редакции:

«2.4. Субсидии из бюджетов Московской области и Городского округа Подольск, предусмотренные государственной программой Московской области программа) в 2019 году могут быть направлены на возмещение части затрат получателей субсидии, связанных с выполненным в 2018 году работами по ремонту подъездов в МКД.

Предоставление в 2019 году субсидий из бюджета Московской области для выплаты кредиторской задолженности с учетом предельных уровней софинансирования расходных обязательств Городского округа Подольск, утвержденных Министерством экономики и финансов Московской области на 2018 год, осуществляется при подтверждении муниципальным образованием «Городской округ Подольск Московской области» потребности в возмещении части затрат, связанных с выполненными в 2018 году работами по ремонту подъездов в МКД, и обеспечении в 2018 году Администрацией Городского округа Подольск софинансирования за счет средств местного бюджета принятых расходных обязательств Городского округа Подольск в соответствии с запланированными в рамках подпрограммы III Государственной программы на 2018 год объемами финансирования.

Предоставление в 2019 году субсидии из бюджета Московской области на возмещение части затрат за работы, выполненные в 2018 году, осуществляется с учетом предельного уровня софинансирования расходных обязательств Городского округа Подольск из бюджета Московской области, утвержденного Министерством экономики и финансов Московской области на 2019 год, при подтверждении муниципальным образованием Московской области потребности в возмещении части затрат, связанных с выполненными в 2018 году работами по ремонту подъездов в МКД, и не оплаченными в 2018 году Администрацией Городского округа Подольск в соответствии с запланированными в рамках подпрограммы III Государственной программы на 2018 год объемами финансирования.

При предоставлении в 2019 году субсидий из бюджета Московской области для выплаты кредиторской задолженности 2018 года необходимо наличие акта сверки взаимных расчетов получателя субсидии с Комитетом по состоянию на 01.01.2019 и по состоянию на 1-ое число месяца, в котором планируется подача заявки на получение субсидии на возмещение части затрат на ремонт подъездов в многоквартирных домах».

2. Информационно-аналитическому управлению Администрации Городского округа Подольск (Сударикова А.Н.) обеспечить опубликование настоящего постановления в средствах массовой информации и размещение его в сети Интернет на официальном сайте Администрации Городского округа Подольск.

3. Контроль за выполнением настоящего постановления возложить на заместителя Главы Администрации по жилищно-коммунальному комплексу Лукьяненко В.О.

Глава Городского округа Подольск Н.И. Пестов

Администрация Городского округа Подольск
ПОСТАНОВЛЕНИЕ
29.07.2019 № 979-П
Городской округ Подольск, Московская область

О проведении на территории Городского округа Подольск смотра-конкурса «Благоустройство-2019»

В целях стимулирования работы по улучшению внешнего облика Городского округа Подольск, привлечения жителей, управляющих организаций, товариществ собственников жилья, жилищно-строительных кооперативов, предприятий и организаций Городского округа Подольск к работам по благоустройству и цветочному оформлению территорий Городского округа Подольск Администрация Городского округа Подольск

ПОСТАНОВЛЯЕТ:

1. Провести на территории Городского округа Подольск с 22 июля 2019 года по 16 августа 2019 года смотр-конкурс «Благоустройство-2019» на лучшее благоустройство районов и улиц, содержание жилых домов и прилегающих территорий, лучшего дворника, палисадников Городского округа Подольск.

2. Утвердить Положение о проведении на территории Городского округа Подольск смотра-конкурса «Благоустройство-2019» (приложение № 1).

3. Утвердить состав комиссии по подведению итогов смотра-конкурса «Благоустройство-2019» на территории Городского округа Подольск (приложение № 2).

4. Информационно-аналитическому управлению Администрации Городского округа Подольск (Сударикова А.Н.) обеспечить размещение данного постановления в сети Интернет на официальном сайте Администрации Городского округа Подольск и опубликование его в средствах массовой информации.

5. Контроль за выполнением данного постановления возложить на заместителя Главы Администрации по дорожно-транспортному комплексу и благоустройству Гребенюка А.С.

Глава Городского округа Подольск Н.И. Пестов

Приложение № 1
к постановлению Администрации Городского округа Подольск
от 29.07.2019 № 979-П

ПОЛОЖЕНИЕ
о проведении на территории Городского округа Подольск смотра-конкурса «Благоустройство - 2019»

1. Смотр-конкурс «Благоустройство-2019» (далее – Конкурс) проводится с целью вовлечения широких масс населения в работу по благоустройству и озеленению Городского округа Подольск, улучшению экологического состояния Городского округа Подольск, внешнего вида районов и улиц, создания наиболее благоприятных условий для отдыха населения Городского округа Подольск по месту жительства.

2. Конкурс состоит из следующих номинаций:

- «Лучший район Городского округа Подольск»;
- «Самая благоустроенная территория, находящаяся в управлении товарищества собственников жилья (далее – ТСЖ), жилищно-строительных кооперативов (далее – ЖСК)»;
- «Самая благоустроенная территория, находящаяся на обслуживании управляющих организаций»;
- «Лучший дворник Городского округа Подольск»;
- «Лучшее цветочное оформление палисадников»;
- «Дворовая территория образцового порядка и чистоты».

3. Конкурс проводится с 22 июля по 16 августа 2019 года. Заявки на участие в Конкурсе подаются в отдел благоустройства Комитета по благоустройству, дорожному хозяйству и транспорту Администрации Городского округа Подольск (далее – Отдел) по адресу: Московская область, Городской округ Подольск, г. Подольск, ул. Кирова, д. 4, каб. 239, тел. 8(4967) 57-46-95, в срок с 22 июля 2019 по 9 августа 2019 года в соответствии с графиком работы Отдела.

В заявке обязательно должны быть указаны: наименование объекта участника Конкурса, адрес объекта, номинация, ФИО и телефон контактного лица.

4. Итоги Конкурса будут подведены в последний день проведения Конкурса комиссией по подведению итогов смотра-конкурса «Благоустройство-2019» (далее – Комиссия).

5. Конкурсные объекты оцениваются по следующим критериям:

5.1. в номинации «Лучший район Городского округа Подольск» (участники: управляющие организации Городского округа Подольск) максимальная оценка 50 баллов:

- состояние улиц, дорог, площадей (очистка проезжей и прилегающей части, зеленой зоны, тротуаров, отсутствие строительного мусора) – максимальная оценка 15 баллов;
- состояние зеленых насаждений (обрезка деревьев, кустарников, покос травы, расчистка зеленой зоны от сучьев, сухих веток и листьев) – максимальная оценка 10 баллов;
- состояние территорий, прилегающих к объектам торговли, общественного питания, бытового обслуживания населения (наличие урн, контейнерных площадок, организация регулярного вывоза ТБО) – максимальная оценка 10 баллов;
- наличие информационных стендов, размещенной на них информации, содержание информационных стендов - максимальная оценка 15 баллов;

5.2. в номинации «Самая благоустроенная территория, находящаяся в управлении ТСЖ, ЖСК» (участники: ТСЖ, ЖСК Городского округа Подольск) максимальная оценка 100 баллов:

- состояние уборки придомовой территории – максимальная оценка 10 баллов;
- наличие и состояние зеленых насаждений (газон, цветники, кустарники, деревья) – максимальная оценка 10 баллов;
- наличие и состояние урн, скамеек, декоративных ограждений – максимальная оценка 15 баллов;
- наличие и состояние оригинальных малых архитектурных форм, изготовленных жильцами – максимальная оценка 20 баллов;
- охват объекта благоустройства (площадь придомовой территории, площадь благоустроенной территории) – максимальная оценка 15 баллов;
- оригинальный подход к благоустройству объекта, комплексность решений – максимальная оценка 30 баллов;

5.3. в номинации «Самая благоустроенная территория, находящаяся на обслуживании управляющих организаций» (участники: жители, управляющие организации) максимальная оценка 100 баллов:

- состояние уборки придомовой территории – максимальная оценка 10 баллов;
- наличие и состояние зеленых насаждений (газон, цветники, кустарники, деревья) – максимальная оценка 10 баллов;
- наличие и состояние урн, скамеек, декоративных ограждений – максимальная оценка 15 баллов;
- наличие и состояние оригинальных малых архитектурных форм, изготовленных жильцами – максимальная оценка 20 баллов;
- охват объекта благоустройства (площадь придомовой территории, площадь благоустроенной территории) – максимальная оценка 15 баллов;
- оригинальный подход к благоустройству объекта, комплексность решений – максимальная оценка 30 баллов;

5.4. в номинации «Лучшее цветочное оформление палисадников» (участники: жители) максимальная оценка 30 баллов:

- наличие и состояние оригинальных малых архитектурных форм, изготовленных жильцами – максимальная оценка 15 баллов;
- цветочное оформление - максимальная оценка 15 баллов;

5.5. в номинации «Дворовая территория образцового порядка и чистоты» (участники: жители, управляющие организации) максимальная оценка 50 баллов:

-благоустройство территории, прилегающей к домовладениям - максимальная оценка 15 баллов;
- содержание деревьев (отсутствие засохших и аварийных деревьев, обрезка крон) - максимальная оценка 10 баллов;
- наличие и техническое состояние заборов, ограждающих участки (со стороны улицы) - максимальная оценка 15 баллов;
- наличие и состояние адресного хозяйства (таблички с номерами домов) - максимальная оценка 10 баллов;

5.6. в номинации «Лучший дворник Городского округа Подольск» при определении лучшего дворника организациями Городского округа Подольск на рассмотрение Комиссии представляются следующие документы:

а) справка от претендента с указанием:
- Ф.И.О. претендента;
- стажа работы дворником;
- перечня и объема выполняемых работ;
- оценки качества выполняемых работ;

б) сведения по оценке работы дворника от:
- начальника управляющей организации;
- председателя Совета дома (старшего по дому), по адресам, обслуживаемым дворником.

Требования Комиссии к работам по содержанию дворником обслуживаемой территории:
- своевременная уборка закрепленной территории (асфальтового покрытия, газонов, малых архитектурных форм и др.);
- своевременный уход за зелеными насаждениями (обрезка кустарника и деревьев, окос газонов, уход за цветниками);
- уход за малыми архитектурными формами (уборка, ремонт, покраска).

6. Для организации подготовки и проведении Конкурса создается Комиссия. Состав Комиссии утверждается постановлением Администрации Городского округа Подольск. В Конкурсе принимают участие все жители, предприятия и организации Городского округа Подольск без ограничения в возрасте и формах собственности.

7. Члены Комиссии индивидуально оценивают всех номинантов. Итоговый балл определяется как среднеарифметический показатель. Лучшими признаются управляющие организации, ТСЖ, ЖСК, жители Городского округа Подольск, которые успешно проводят работы по благоустройству, озеленению, содержанию своих закрепленных территорий (улиц, дворовых территорий, зданий, подъездов, балконов, лоджий, палисадников), набравшие наибольшее количество баллов.

8. Решение Комиссии визируется всеми членами Комиссии, является окончательным и изменению не подлежит. Комиссия определяет победителей конкурса по каждой из 6-ти номинаций с присуждением 1, 2, 3 места.

9. За 1-е место в номинациях «Лучший район Городского округа Подольск», «Самая благоустроенная территория, находящаяся на обслуживании управляющих организаций» Комитетом по благоустройству, дорожному хозяйству и транспорту Администрации Городского округа Подольск будет запланирована установка одной малой архитектурной формы на детскую площадку во дворе по данному адресу. Победители Конкурса в остальных номинациях награждаются Почетными грамотами Администрации Городского округа Подольск.

к постановлению Администрации Городского округа Подольск
от 29.07.2019 № 979-П

СОСТАВ
комиссии по подведению итогов смотра-конкурса «Благоустройство-2019»
на территории Городского округа Подольск

Председатель комиссии:
Бекетов А.В. – председатель Комитета по благоустройству, дорожному хозяйству и транспорту Администрации Городского округа Подольск
Заместитель председателя комиссии:
Полинский В.Г. – заместитель председателя Комитета по благоустройству, дорожному хозяйству и транспорту Администрации Городского округа Подольск – начальник отдела благоустройства
Члены комиссии:
Боярко В.В. – начальник Территориального отдела «Дубровицкий» Администрации Городского округа Подольск
Долгих Е.П. – начальник Территориального отдела «Стрелковский» Администрации Городского округа Подольск
Акки Э.Е. – начальник Территориального управления в микрорайоне «Климовск» Администрации Городского округа Подольск
Литвин А.С. – начальник Территориального отдела в микрорайоне «Львовский» Администрации Городского округа Подольск
Прошкина Л.В. – начальник Территориального отдела «Лаговский» Администрации Городского округа Подольск
Патрушев Е.В. – начальник Территориального управления в микрорайоне «Кузнечики» Администрации Городского округа Подольск
Григорьева Е.И. – главный эксперт отдела благоустройства Комитета по благоустройству, дорожному хозяйству и транспорту Администрации Городского округа Подольск
Лысенко А.А. – главный эксперт отдела благоустройства Комитета по благоустройству, дорожному хозяйству и транспорту Администрации Городского округа Подольск
Овчаров С.Г. – заместитель директора МКУ «Благоустройство и дорожное хозяйство» – начальник отдела по благоустройству, содержанию и ремонту автомобильных дорог
Судакова Е.А. – начальник отдела эксплуатации, капитального и текущего ремонта жилищного фонда МКУ «Окружное хозяйство»
Сумарокова В.В. – главный специалист отдела эксплуатации, капитального и текущего ремонта жилищного фонда МКУ «Окружное хозяйство»

Администрация Городского округа Подольск
ПОСТАНОВЛЕНИЕ
26.02.2019 № 225-П
Городской округ Подольск, Московская область

О внесении изменений в Административный регламент по предоставлению муниципальной услуги «Выдача решения о переводе жилого помещения в нежилое помещение или нежилого помещения в жилое помещение»

В соответствии с Федеральным законом от 27.07.2010 № 210-ФЗ «Об организации предоставления государственных и муниципальных услуг», руководствуясь Уставом муниципального образования «Городской округ Подольск Московской области», в целях приведения муниципальных правовых актов Городского округа Подольск в соответствие с действующим законодательством Администрация Городского округа Подольск
ПОСТАНОВЛЯЕТ:
1. Внести в Административный регламент по предоставлению муниципальной услуги «Выдача решения о переводе жилого помещения в нежилое помещение или нежилого помещения в жилое помещение», утвержденный постановлением Администрации Городского округа Подольск от 15.02.2019 № 173-П (далее – Административный регламент) следующие изменения:
1.1. приложение № 10 к Административному регламенту изложить в новой редакции (приложение).
2. Информационно-аналитическому управлению Администрации Городского округа Подольск (Сударикова А.Н.) обеспечить опубликование настоящего постановления в средствах массовой информации и размещение его в сети Интернет на официальном сайте Администрации Городского округа Подольск.
3. Контроль за выполнением настоящего постановления возложить на заместителя Главы Администрации по жилищно-коммунальному комплексу Лукьяненко В.О.
Глава Городского округа Подольск Н.И. Пестов

Приложение к
постановлению Администрации Городского округа Подольск
от 26.02.2019 № 225-П
Приложение № 10
к Административному регламенту по предоставлению
Муниципальной услуги

Перечень и содержание административных действий, составляющих административные процедуры

1. Порядок выполнения административных действий при обращении Заявителя (представителя Заявителя) посредством РПГУ
1. **Прием и регистрация Заявления и документов**

Место выполнения процедуры/ используемая ИС	Административные действия	Средний срок выполнения	Трудоемкость	Содержание действия
РПГУ/ Модуль оказания услуг ЕИС ОУ/Администрация	Прием и предварительная проверка документов, Регистрация или отказ в регистрации заявления о предоставлении Муниципальной услуги	1 рабочий день	30 минут	Заявитель вправе направить заявление, а также документы, необходимые для предоставления Муниципальной услуги, в электронном виде посредством РПГУ в соответствии с пунктом 10 настоящего Административного регламента. Требования к документам в электронном виде установлены в пункте 21 настоящего Административного регламента. Заявление и прилагаемые документы поступают в Модуль оказания услуг ЕИС ОУ.
Администрация/ Модуль оказания услуг ЕИС ОУ	Проверка комплектности документов по перечню документов, необходимых для конкретного результата предоставления Муниципальной услуги		10 минут	При поступлении документов с РПГУ специалист Администрации, ответственный за прием и проверку поступивших документов в целях предоставления Муниципальной услуги: 1) устанавливает предмет обращения, полномочия представителя Заявителя; 2) проверяет правильность оформления заявления, комплектность представленных документов, необходимых для предоставления Муниципальной услуги; 3) при наличии оснований из пункта 12 настоящего Административного регламента для отказа в приеме заявления, осуществляет уведомление Заявителя (представителя Заявителя) с указанием причин отказа не позднее первого рабочего дня, следующего за днем подачи Заявления; 4) в случае отсутствия оснований для отказа в приеме осуществляет регистрацию заявления в Модуль оказания услуг ЕИС ОУ. Информация о регистрации документов с регистрационным номером и датой регистрации направляется в Личный кабинет на РПГУ.
	Регистрация заявления либо отказ в регистрации заявления		30 минут	

2. **Формирование и направление межведомственных запросов в органы (организации), участвующие в предоставлении Муниципальной услуги**

Место выполнения процедуры/ используемая ИС	Административные действия	Средний срок выполнения	Трудоемкость	Содержание действия
Администрация/ Модуль оказания услуг ЕИС ОУ/СМЭВ	Определение состава документов, подлежащих запросу в органах власти. Направление межведомственных запросов	До 6 рабочих дней	15 минут	Если отсутствуют необходимые для предоставления Муниципальной услуги документы (сведения), указанные в пункте 11 настоящего Административного регламента, специалист Администрации, ответственный за осуществление межведомственного взаимодействия, осуществляет формирование и направление межведомственных запросов.
	Контроль предоставления результата запроса			Ответы на межведомственные запросы поступают в Модуль оказания услуг ЕИС ОУ. Проверка поступления ответов на межведомственные запросы. При поступлении ответов на запросы осуществляется переход к административной процедуре «Заседание Межведомственной комиссии».

3. Определение возможности предоставления Муниципальной услуги

Место выполнения процедуры/ используемая ИС	Административные действия	Средний срок выполнения	Трудоемкость	Содержание действия
Администрация/ МВК/Модуль оказания услуг ЕИС ОУ	Проверка отсутствия или наличия оснований для отказа в предоставлении Муниципальной услуги	До 6 рабочих дней		Состав Межведомственной комиссии проверяет приложенный к Заявлению пакет документов. По результатам рассмотрения Межведомственной комиссией приложенного к Заявлению пакета документов, секретарем Межведомственной комиссии оформляется Протокол заседания Межведомственной комиссии, в котором указываются: а) состав межведомственной комиссии, присутствующий на заседании; б) фамилия, имя, отчество заявителя; в) адрес переводимого помещения; г) перечень рассматриваемых документов; д) решение Межведомственной комиссии. Протокол заседания Межведомственной комиссии подписывается председателем Межведомственной комиссии и членами Межведомственной комиссии. Протокол заседания Межведомственной комиссии утверждается постановлением Администрации. Осуществляется переход к административной процедуре «Принятие решения».

4. Принятие решения о предоставлении (об отказе в предоставлении) Муниципальной услуги и оформление результата предоставления услуги Заявителю

Место выполнения процедуры/ используемая ИС	Административные действия	Средний срок выполнения	Трудоемкость	Содержание действия
Администрация/ Модуль оказания услуг ЕИС ОУ	Рассмотрение проекта решения	1 рабочий день		Уполномоченное должностное лицо Администрации рассматривает проект решения на предмет соответствия требованиям Административного регламента, полноты и качества предоставления Муниципальной услуги, а также осуществляет контроль сроков предоставления Муниципальной услуги. Подписывает проект решения о предоставлении Муниципальной услуги с использованием ЭП в Модуле оказания услуг ЕИС ОУ и направляет уполномоченному специалисту Администрации для направления результата предоставления Муниципальной услуги Заявителю

5. Выдача результата предоставления Муниципальной услуги Заявителю

Место выполнения процедуры/ используемая ИС	Административные действия	Средний срок выполнения	Трудоемкость	Содержание действия
Модуль оказания услуг ЕИС ОУ/ РПГУ	Направление результата предоставления Муниципальной услуги Заявителю	В тот же день	10 минут	Специалист Администрации направляет результат предоставления Муниципальной услуги в форме электронного документа, подписанного ЭП уполномоченного должностного лица Администрации в Личный кабинет на РПГУ. Заявитель уведомляется о получении результата предоставления Муниципальной услуги в Личном кабинете на РПГУ.

Администрация Городского округа Подольск
ПОСТАНОВЛЕНИЕ
24.12.2018 № 2169-П
Городской округ Подольск, Московская область

О внесении изменений в муниципальную программу Городского округа Подольск «Развитие имущественного комплекса Подольска» на 2017-2021 гг.

В целях необходимости включения в муниципальную программу дополнительных мероприятий, изменения объемов финансирования мероприятий муниципальной программы Городского округа Подольск «Развитие имущественного комплекса Подольска» в порядке, установленном законодательством и в соответствии с Порядком разработки и реализации муниципальных программ Городского округа Подольск, утвержденным постановлением Главы Городского округа Подольск от 11.01.2016 № 1-П, Администрация Городского округа Подольск
ПОСТАНОВЛЯЕТ:
1. Внести изменения в муниципальную программу Городского округа Подольск «Развитие имущественного комплекса Подольска» на 2017-2021 гг., утвержденную постановлением Главы Городского округа Подольск от 24.11.2016 № 2691-П, изложив ее в новой редакции (приложение).
2. Управлению по взаимодействию с общественными организациями, средствами массовой информации и в сфере рекламы Администрации Городского округа Подольск (Шведков С.В.) обеспечить опубликование настоящего постановления в средствах массовой информации и размещение его в сети Интернет на официальном сайте Администрации Городского округа Подольск.
3. Контроль за исполнением настоящего постановления возложить на заместителя Главы Администрации Кука А.Ф.
Глава Городского округа Подольск Н.И. Пестов

Приложение
к постановлению Администрации Городского округа Подольск
от 24.12.2018 № 2169-П

ПАСПОРТ
муниципальной программы Городского округа Подольск «Развитие имущественного комплекса Подольска» на срок 2017-2021 гг.

Координатор муниципальной программы	Заместитель Главы Администрации Кук А.Ф.					
Муниципальный заказчик муниципальной программы	Комитет имущественных и земельных отношений Администрации Городского округа Подольск					
Цели муниципальной программы	Повышение эффективности управления и распоряжения имуществом, находящимся в собственности муниципального образования «Городской округ Подольск Московской области»					
Перечень подпрограмм						
Источники финансирования муниципальной программы, в том числе по годам:	Расходы (тыс. рублей)					
	Всего	2017 г.	2018 г.	2019 г.	2020 г.	2021 г.
Средства федерального бюджета						
Средства бюджета Московской области	29 710	14 855	14 855	-	-	-
Средства бюджета Городского округа Подольск	177 146,57321	50 396,2	32026,37321	31 540	31 655	31 529
Внебюджетные источники						
Всего, в том числе по годам:	206 856,57321	65 251,2	46881,37321	31 540	31 655	31 529

1. Общая характеристика имущественного комплекса Подольска

Уровень развития имущественно-земельных отношений во многом определяет степень устойчивости экономики государства и возможность его стабильного развития в рыночных условиях.

Повышение эффективности управления и распоряжения имуществом, находящимся в собственности муниципального образования «Городской округ Подольск Московской области», является важной стратегической целью проведения политики Городского округа Подольск в сфере имущественно-земельных отношений для обеспечения устойчивого социально-экономического развития Городского округа Подольск.

По состоянию на 01.01.2018 в реестре муниципальной собственности содержатся сведения о 36 муниципальных унитарных предприятиях Городского округа Подольск (далее – МУП Городского округа Подольск), которые осуществляют свою деятельность в сфере оказания услуг ЖКХ - 20, транспорта - 1, торговли - 2, в области строительства - 4, культуры, прочие виды деятельности - 8, а также о 253 муниципальных учреждениях Городского округа Подольск (далее – МУ Городского округа Подольск), из которых: 151 учреждений образования, 44 учреждения культуры, 27 учреждений спорта, 16 учреждений молодежной политики, 15 – прочие учреждения.

Формирование сбалансированного бюджета Городского округа Подольск на очередной финансовый год делает значимой проблему повышения доходности бюджета Городского округа Подольск за счет повышения эффективности управления и распоряжения имущественным комплексом Городского округа Подольск.

Основными целями муниципальной программы являются:
- обеспечение рационального использования имущественного комплекса;
- оптимизация использования земельных ресурсов;
- обеспечение деятельности Комитета имущественных и земельных отношений Администрации Городского округа Подольск (далее - Комитет имущественных и земельных отношений).

2. Прогноз развития имущественного комплекса Подольска

Деятельность в сфере имущественно-земельных отношений направлена на использование земли как базового актива, обеспечивающего поступление средств в бюджет Городского округа Подольск, а также удовлетворяющего потребности граждан, организаций и муниципального образования в размещении объектов различного назначения - от жилых домов и административных зданий до улично-дорожной сети, скверов и парков. Для решения задачи по повышению эффективности управления и использования земельных участков, находящихся в собственности Городского округа Подольск, а также в иных случаях, установленных законодательством, ведется работа по инвентаризации земельных участков, расположенных на территории Городского округа Подольск, в рамках разграничения государственной собственности на землю в соответствии с Федеральным законом от 25.10.2001 № 137-ФЗ «О введении в действие Земельного кодекса Российской Федерации».

Согласно пункту 3 статьи 3.1 данного Закона к собственности городских округов относятся:
- земельные участки, занятые зданиями, строениями, сооружениями, находящимися в собственности соответствующих муниципальных образований;
- земельные участки, предоставленные органам местного самоуправления соответствующих муниципальных образований, а также казенным предприятиям, муниципальным унитарным предприятиям или некоммерческим организациям, созданным указанными органами местного самоуправления;
- иные, предусмотренные федеральными законами и принятыми в соответствии с ними законами субъектов Российской Федерации земельные участки и предусмотренные федеральными законами и принятыми в соответствии с ними законами субъектов Российской Федерации земли.

В 2017 году в соответствии с Прогнозным планом приватизации имущества приватизировано 3 объекта муниципального имущества, общей площадью 0,43 тыс. кв. м. В бюджет поступило более 61,4 млн. рублей.

Одной из задач является обеспечение государственной регистрации права собственности Городского округа Подольск на объекты недвижимого имущества. Перед Администрацией Городского округа Подольск стоит задача в обеспечении государственной регистрации права собственности Городского округа Подольск на все недвижимое имущество, находящееся в муниципальной собственности, включая имущество, полученное ранее в порядке разграничения прав на собственность, так и вновь приобретенное на различных основаниях, как муниципальными унитарными предприятиями, муниципальными учреждениями Городского округа Подольск, так и Городским округом Подольск – как муниципальным образованием.

Мероприятия по государственной регистрации права собственности Городского округа Подольск на объекты недвижимого имущества осуществляются в соответствии с Федеральным законом от 21.07.1997 № 122-ФЗ «О государственной регистрации прав на недвижимое имущество и сделок с ним».

Реализация указанной задачи позволит к концу 2021 года за счет средств бюджета Городского округа Подольск в полном объеме зарегистрировать право собственности Городского округа Подольск на объекты недвижимого имущества, закрепленные на праве оперативного управления за МУ Городского округа Подольск, а также составляющие казну Городского округа Подольск, и осуществить государственную регистрацию права хозяйственного ведения МУП Городского округа Подольск за счет средств предприятий.

Совершенствование системы управления и распоряжения собственностью Городского округа Подольск, внедрение

на практике эффективных экономических механизмов в сфере имущественно-земельных отношений возможно при условии согласованного по времени и объемам выделения финансовых средств из бюджета Городского округа Подольск для реализации мероприятий муниципальной программы Городского округа Подольск «Развитие имущественного комплекса Подольска» на 2017-2021 гг. (далее - Программа).

В целях оптимизации управления муниципальным имуществом проводятся мероприятия по определению рыночной стоимости земельных участков, объектов недвижимости и иного имущества, находящегося в собственности Городского округа Подольск.

Переход на программно-целевой метод управления позволит:

- оптимизировать управление имуществом и земельными ресурсами, находящимися в собственности Городского округа Подольск;
- стимулировать дальнейшее развитие рынка земли в Городском округе Подольск;
- оптимизировать сеть МУП Городского округа Подольск и МУ Городского округа Подольск и состав имущества, закрепленного за ними на праве хозяйственного ведения и оперативного управления, изъять излишнее или используемое не по целевому назначению и вовлечь его в хозяйственный оборот.

3. Обобщенная характеристика основных мероприятий Программы

Достижение поставленных целей приведет к формированию структуры собственности и системы управления имуществом, позволяющих обеспечить исполнение Администрацией Городского округа Подольск возложенных на нее функций, максимизировать пополнение доходной части бюджета Городского округа Подольск и снизить расходы местного бюджета на содержание имущества. Достижение целей Программы осуществляется путем реализации комплекса мероприятий.

Достижение поставленных целей осуществляется путем реализации программных мероприятий:

1. Приобретение имущества в собственность Городского округа Подольск, в том числе путем оформления права собственности на бесхозяйное имущество.

2. Получение технической документации и кадастровых паспортов и государственная регистрация права муниципальной собственности на объекты.

Необходимость получения собственниками помещений кадастрового паспорта при регистрационных действиях определена Федеральным законом от 24.07.2007 № 221-ФЗ «О кадастровой деятельности». Кадастровый паспорт — один из элементов формирующейся современной системы учёта объектов недвижимости в РФ, на сегодняшний день, требующийся для регистрации прав.

3. Получение отчетов о рыночной стоимости арендной платы за имущество в целях передачи его в аренду.

Оценка стоимости недвижимости — процесс определения рыночной стоимости объекта или отдельных прав в отношении оцениваемого объекта недвижимости. Оценка проводится в целях повышения эффективности управления и распоряжения имуществом, находящимся в собственности Городского округа Подольск, путем формирования справедливой, инвестиционно-привлекательной стоимости имущества при его продаже, сдаче в аренду и т.д.

4. Получение отчетов о рыночной стоимости имущества, в том числе земельных участков, в целях его продажи (приватизации).

5. Получение кадастровых паспортов на земельные участки в целях выставления их на торги.

Организация и проведение торгов по продаже земельных участков, находящихся в собственности Городского округа Подольск, а также собственность на которые не разграничена осуществляется уполномоченным органом Администрации Городского округа Подольск по продаже имущества и земельных участков или права на заключение договоров аренды имущества и земельных участков, находящихся в собственности Городского округа Подольск, в рамках Закона Московской области от 07.06.1996 № 23/96-ОЗ «О регулировании земельных отношений в Московской области».

6. Получение кадастровых паспортов на земельные участки под объектами муниципальной собственности.

7.Увеличение доли площади земельных участков, являющихся объектами налогообложения земельным налогом, в общей площади территории Городского округа Подольск (без учета земель, не являющихся объектами налогообложения).

9. Обеспечение своевременной выплаты заработной платы и прочих выплат работникам Комитета в объеме, необходимом для выполнения его полномочий.

10. Выполнение Закона Московской области от 01.06.2011г. №73/2011-ОЗ «О бесплатном предоставлении земельных участков многодетным семьям в Московской области» для обеспечения земельными участками многодетных семей.

Планируемые результаты реализации муниципальной программы
Городского округа Подольск «Развитие имущественного комплекса Подольска на срок 2017-2021 гг.

№ п/п	Планируемые результаты реализации муниципальной программы	Тип показателя	Единица измерения	Базовое значение на начало реализации программы	Планируемое значение по годам реализации					Номер основного мероприятия в перечне мероприятий подпрограммы
					2017 год	2018 год	2019 год	2020 год	2021 год	
1	2	3	4	5	6	7	8	9	10	11
1	Собираемость арендной платы за земельные участки, государственная собственность на которые не разграничена	Отраслевой приоритетный показатель	%	-	-	100	100	100	100	Основное мероприятие 2
2	Собираемость арендной платы за муниципальное имущество, за исключением земельных участков	Отраслевой приоритетный показатель	%	-	-	100	100	100	100	Основное мероприятие 1
3	Погашение задолженности прошлых лет по арендной плате за земельные участки, государственная собственность на которые не разграничена	Отраслевой приоритетный показатель	%	-	-	20	20	20	20	Основное мероприятие 2
4	Эффективность работы по взысканию задолженности по арендной плате за земельные участки, государственная собственность на которые не разграничена	Отраслевой приоритетный показатель	%	-	-	100	100	100	100	Основное мероприятие 2
5	Эффективность работы по взысканию задолженности по арендной плате за муниципальное имущество, за исключением земельных участков	Отраслевой приоритетный показатель	%	-	-	100	100	100	100	Основное мероприятие 1
6	Предоставление земельных участков многодетным семьям	Отраслевой приоритетный показатель	%	100	100	100	100	100	100	Основное мероприятие 2
7	Проверка использования земель	Отраслевой приоритетный показатель	%	-	100	100	100	100	100	Основное мероприятие 2
8	Количество земельных участков, подготовленных органом местного самоуправления для реализации на торгах	Отраслевой приоритетный показатель	шт.	-	50	35	50	50	50	Основное мероприятие 2
9	Повышение положительных результатов предоставления государственных и муниципальных услуг в области земельных отношений	Отраслевой приоритетный показатель	%	-	-	79	79	79	79	Основное мероприятие 2
10	Соблюдение регламентного срока оказания государственных и муниципальных услуг в области земельных отношений	Отраслевой приоритетный показатель	%	-	100	90	95	100	100	Основное мероприятие 2
11	Увеличивай налоги. Доля объектов недвижимого имущества, поставленных на кадастровый учет от выявленных земельных участков с объектами без прав	Отраслевой приоритетный показатель	%	-	100	60	100	100	100	Основное мероприятие 1
12	Прирост земельного налога	Отраслевой приоритетный показатель	%	-	-	100	3	3	3	Основное мероприятие 2
13	Доля фактического количества проведенных процедур закупок в общем количестве запланированных процедур закупок	Отраслевой показатель	%	100	100	100	100	100	100	Основное мероприятие 3
14	Доля выплаченных объемов денежного содержания, прочих и иных выплат, страховых взносов от запланированных к выплате	Отраслевой показатель	%	100	100	100	100	100	100	Основное мероприятие 3
15	Мобилизация доходов - Снижение задолженности в бюджет: налоговой и неналоговой (в части задолженности по арендной плате за земельные участки, находящиеся в муниципальной собственности и муниципальное имущество, а также за земельные участки, государственная собственность на которые не разграничена)	Отраслевой приоритетный показатель	коэф.	-	-	0	0	0	0	Основное мероприятие 1,2

Методика расчета значений показателей эффективности реализации Программы.

1. Показатель «Собираемость арендной платы за земельные участки, государственная собственность на которые не разграничена»

Основной целью показателя является максимальное поступление начисленных арендных платежей по договорам аренды земельных участков в бюджет.

Расчет показателя осуществляется по следующей формуле:

$$Сап = \frac{Гн}{Фп} * 100\%, \text{ где}$$

Сап – показатель «% собираемости арендной платы за земельные участки, собственность на которые не разграничена».

Гн – годовые начисления по договорам аренды земельных участков, собственность на которые не разграничена, заключенным Комитетом имущественных и земельных отношений Администрации Городского округа Подольск по состоянию на 01 января отчетного года, без учета годовых начислений по договорам аренды, заключенным с организациями, находящимися в стадии банкротства. Указанная цифра не может быть скорректирована в течении отчетного года.

Фп – общая сумма денежных средств, поступивших в бюджет Городского округа Подольск от арендной платы за земельные участки, собственность на которые не разграничена, за исключением средств от продажи права аренды по состоянию на 01 число отчетного месяца.

Единица измерения: процент.

Источник информации: отчет Комитета имущественных и земельных отношений Администрации Городского округа Подольск.

2. Показатель «Собираемость арендной платы за муниципальное имущество, за исключением земельных участков»

Основной целью показателя является максимальное поступление начисленных арендных платежей по договорам аренды муниципального имущества в бюджет.

Расчет показателя осуществляется по следующей формуле:

$$Сап = \frac{Гн}{Фп} * 100\%, \text{ где}$$

Сап – показатель «% собираемости арендной платы за муниципальное имущество».

Гн – годовые начисления по договорам аренды муниципального имущества, заключенным Комитетом имущественных и земельных отношений Администрации Городского округа Подольск по состоянию на 01 января отчетного года, без учета годовых начислений по договорам аренды, заключенным с организациями, находящимися в стадии банкротства. Указанная цифра не может быть скорректирована в течении отчетного года.

Фп – общая сумма денежных средств, поступивших в бюджет Городского округа Подольск от арендной платы за муниципальное имущество по состоянию на 01 число отчетного месяца.

Единица измерения: процент.

Источник информации: отчет Комитета имущественных и земельных отношений Администрации Городского округа Подольск.

3. Показатель «Погашение задолженности прошлых лет по арендной плате за земельные участки, государственная собственность на которые не разграничена»

Показатель отражает работу с арендаторами-должниками, задолженность которых была образована на конец года, предшествующего отчетному.

Основной целью показателя является поступление в бюджет денежных средств не менее 20% от задолженности, которая была образована на конец года, предшествующего отчетному году.

Расчет показателя осуществляется по следующей формуле:

$$Пз = \frac{Зв*100}{Пп}, \text{ где}$$

Пз – показатель «% погашения задолженности прошлых лет по арендной плате за земельные участки, собственность на которые не разграничена».

Зв – общая сумма возможной к взысканию задолженности прошлых лет по договорам аренды за земельные участки, собственность на которые не разграничена, на 01 января отчетного года.

Зпл=Зо-Зб-Зи, где

Зпл – общая сумма задолженности по состоянию на 01 января отчетного года по договорам аренды за земельные участки, собственность на которые не разграничена, на начало очередного финансового года.

Зб – сумма задолженности по должникам, находящимся в одной из стадий банкротства по состоянию на 01 января отчетного года.

Зи – сумма задолженности, в отношении которой исполнительное производство окончено ввиду невозможности взыскания по состоянию на 01 января отчетного года.

Пп –общая сумма денежных средств, поступивших на счет погашения задолженности прошлых лет на отчетный период.

Единица измерения: процент.

Источник информации: отчет Комитета имущественных и земельных отношений Администрации Городского округа Подольск.

4. Показатель «Эффективность работы по взысканию задолженности по арендной плате за земельные участки, государственная собственность на которые не разграничена»

Основной целью показателя является 100% принятие мер для снижения задолженности по арендной плате за земельные участки.

При расчете исполнения показателя учитывается:

1. Снижение/рост задолженности по арендной плате за землю (динамика задолженности) – ДЗ.
2. Проведенная работа по взысканию задолженности – СЗ.

1. Показатель роста/снижения задолженности (динамика задолженности) рассчитывается по следующей формуле:

$$ДЗ = \frac{Осз-Зпч}{Зпч} * 100\%, \text{ где}$$

ДЗ – показатель роста/снижения задолженности (динамика задолженности).

Осз – общая сумма задолженности по арендной плате за земельные участки, собственность на которые не разграничена, по состоянию на 01 число отчетного месяца.

Зпч – общая сумма задолженности по арендной плате за земельные участки, собственность на которые не разграничена, по состоянию на 01 января отчетного года.

2. Показатель работы по взысканию задолженности рассчитывается по следующей формуле:

$$РЗ = \frac{Вз+Спз+Пмз}{Осз} * 100\%, \text{ где}$$

РЗ – работа в части взыскания задолженности.

Осз – общая сумма задолженности по арендной плате за земельные участки, собственность на которые не разграничена, по состоянию на 01 число отчетного месяца.

Вз – общая сумма денежных средств, поступивших от должников в бюджет Городского округа Подольск за отчетный период (в том числе, поступивших до направления претензии, после направления претензий, в ходе судебных разбирательств, в ходе исполнительных производств).

Спз – сумма задолженности, признанной в установленном порядке невозможной к взысканию за отчетный период.

Пмз – сумма задолженности, по взысканию которой приняты одни из следующих мер по взысканию:

- подано исковых заявлений о взыскании долга в суд;
- исковое заявление о взыскании долга находится на рассмотрении в суде;
- судебных решений вступило в законную силу;
- получено исполнительных листов;
- направлено исполнительных листов в Федеральную службу судебных приставов исполнителей;
- ведется исполнительное производство;
- исполнительное производство окончено, ввиду невозможности взыскания;
- с должником заключено мировое соглашение;
- в отношении должника принято к производству дело о банкротстве.

При этом, если в отчетный период принято несколько из перечисленных мер по взысканию задолженности в отношении одного периода задолженности по одному договору аренды земельного участка, сумма долга по такому договору учитывается один раз.

Единица измерения: процент.

Источник информации: отчет Комитета имущественных и земельных отношений Администрации Городского округа Подольск.

5. Показатель «Эффективность работы по взысканию задолженности по арендной плате за муниципальное имущество, за исключением земельных участков»

Основной целью показателя является 100% принятие мер для снижения задолженности по арендной плате за муниципальное имущество.

При расчете исполнения показателя учитывается:

1. Снижение/рост задолженности по арендной плате за муниципальное имущество (динамика задолженности) – ДЗ.
2. Проведенная работа по взысканию задолженности – СЗ.

1. Показатель роста/снижения задолженности (динамика задолженности) рассчитывается по следующей формуле:

$$ДЗ = \frac{Осз-Зпч}{Зпч} * 100\%, \text{ где}$$

ДЗ – показатель роста/снижения задолженности (динамика задолженности).

Осз – общая сумма задолженности по арендной плате за имущество по состоянию на 01 число отчетного месяца.

Зпч – общая сумма задолженности по арендной плате за имущество по состоянию на 01 января отчетного года.

2. Показатель работы по взысканию задолженности рассчитывается по следующей формуле:

$$РЗ = \frac{Вз+Спз+Пмз}{Осз} * 100\%, \text{ где}$$

РЗ – работа в части взыскания задолженности.

Осз – общая сумма задолженности по арендной плате за имущество по состоянию на 01 число отчетного месяца.

Вз – общая сумма денежных средств, поступивших от должников в бюджет Городского округа Подольск за отчетный период (в том числе, поступивших до направления претензии, после направления претензий, в ходе судебных разбирательств, в ходе исполнительных производств).

Спз – сумма задолженности, признанной в установленном порядке невозможной к взысканию за отчетный период.

Пмз – сумма задолженности, по взысканию которой приняты одни из следующих мер по взысканию:

- подано исковых заявлений о взыскании долга в суд;
- исковое заявление о взыскании долга находится на рассмотрении в суде;
- судебных решений вступило в законную силу;
- получено исполнительных листов;
- направлено исполнительных листов в Федеральную службу судебных приставов исполнителей;
- ведется исполнительное производство;
- исполнительное производство окончено, ввиду невозможности взыскания;
- с должником заключено мировое соглашение;
- в отношении должника принято к производству дело о банкротстве.

При этом, если в отчетный период принято несколько из перечисленных мер по взысканию задолженности в отношении одного периода задолженности по одному договору аренды имущества, сумма долга по такому договору учитывается один раз.

Единица измерения: процент.

Источник информации: отчет Комитета имущественных и земельных отношений Администрации Городского округа Подольск.

6. Показатель «Представление земельных участков многодетным семьям»

Показатель отражает работу органов местного самоуправления, проводимую в рамках реализации Закона Москов-

ской области от 01.06.2011 № 73/2011-ОЗ «О бесплатном предоставлении земельных участков многодетным семьям в Московской области (далее – Закон).

Органы местного самоуправления должны проводить системную работу по предоставлению земельных участков многодетным семьям, состоящим на учете многодетных семей, признанных нуждающимися в обеспечении земельными участками. Основной целью показателя является 100% предоставление земель такой льготной категории граждан как многодетные семьи.

Показатель рассчитывается по следующей формуле:

$$МС = \frac{Кпр}{Кс} * 100\%, \text{ где}$$

МС – относительное количество земельных участков, предоставленных многодетным семьям, от состоящих на учете (%).

Кпр – количество предоставленных земельных участков многодетным семьям, по состоянию на отчетную дату.

Указывается количество земельных участков, предоставленных многодетным семьям за период с момента реализации Закона по отчетную дату. Под количеством предоставленных земельных участков следует понимать количество земельных участков, на которые в соответствии с действующим законодательством зарегистрировано право долевой собственности членов многодетной семьи.

Кс – количество многодетных семей, состоящих на учете многодетных семей, признанных нуждающимися в обеспечении землей.

Указывается количество многодетных семей, поставленных на учет, признанных нуждающимися в обеспечении земельными участками в соответствии с требованиями Закона с момента реализации Закона по отчетную дату.

Единица измерения: процент.

Источник информации: отчет Комитета имущественных и земельных отношений Администрации Городского округа Подольск.

7. Показатель «Проверка использования земель»

Показатель отражает работу Администрации Городского округа Подольск в части контроля за использованием земель сельскохозяйственного назначения, а также земель иных категорий.

Основной целью показателя является 100% выполнение Администрацией Городского округа Подольск плана по обследованию и проверкам земель с целью привлечения нарушителей земельного законодательства к административной ответственности и максимального вовлечения в оборот используемых земель.

Расчет показателя «проверка использования земель» осуществляется по следующей формуле:

$$Пз = СХ \times 0{,}6 + ИК \times 0{,}4, \text{ где}$$

Пз – показатель «проверка использования земель».

СХ – процентное исполнение показателя по проверкам сельхозземель.

ИК – процентное исполнение показателя по проверкам земель иных категорий.

0,6 и 0,4 – веса, присвоенные категориям земель из расчета приоритета по осуществлению мероприятий в отношении земель различных категорий.

Расчет процентного исполнения показателя по проверкам сельхозземель (СХ) осуществляется по следующей формуле:

$$СХ = (\frac{СХа\ (факт)}{СХа(план)} * 0{,}2 + \frac{СХмзк(факт)}{СХмзк(план)} * 0{,}2\ (0{,}4) + \frac{СХотр(факт)}{СХотр(план)} * 0{,}5)\ 100\% + Ш, \text{ где}$$

СХа – количество обследований арендованных земельных участков сельхозназначения.

СХмзк – количество обследований земельных участков сельхозназначения для осуществления в дальнейшем муниципального земельного контроля.

СХотр – количество отрабатываемых земельных участков с нарушениями.

Ш – наложенные штрафы. Значение переменной равно 10% в случае, если штрафы наложены. Значение переменной равно нулю, если штрафы не наложены.

0,2, 0,4 и 0,5 – веса, присвоенные значениям, исходя из значимости осуществления тех или иных мероприятий.

Расчет процентного исполнения показателя по проверкам земель иных категорий (ИК) осуществляется по следующей формуле:

$$ИК = (\frac{ИКа\ (факт)}{ИКа(план)} * 0{,}2 + \frac{ИКмзк(факт)}{ИКмзк(план)} * 0{,}1 + \frac{ИКнар\ (факт)}{ИКнар\ (план)} * 0{,}3 + \frac{ИКотр(факт)}{ИКотр(план)} * 0{,}3)\ 100\% + Ш, \text{ где}$$

Ика – количество обследований арендованных земельных участков иных категорий.

ИКмзк – количество обследований земельных участков иных категорий для осуществления в дальнейшем муниципального земельного контроля.

ИКнар – количество выявленных нарушений на земельных участках иных категорий для осуществления в дальнейшем муниципального земельного контроля.

ИКотр – количество отрабатываемых земельных участков с нарушениями.

Ш – наложенные штрафы. Значение переменной равно 10% в случае, если штрафы наложены. Значение переменной равно нулю, если штрафы не наложены.

0,1, 0,2 и 0,3 – веса, присвоенные значениям, исходя из значимости осуществления тех или иных мероприятий.

Единица измерения: процент.

Источник информации: отчет Комитета имущественных и земельных отношений Администрации Городского округа Подольск.

8. Показатель «Количество земельных участков, подготовленных органом местного самоуправления для реализации на торгах»

Показатель отражает работу Администрации Городского округа Подольск, проводимую по вовлечению земельных участков в хозяйственный оборот.

Основной целью показателя является пополнение доходной части бюджета Городского округа Подольск.

Показатель рассчитывается по следующей формуле:

$$Пр = \frac{ЗУф}{Зупл} * 100\%, \text{ где}$$

Пр – относительное количество земельных участков, подготовленных для реализации на торгах, от планового показателя (%);

ЗУф – количество земельных участков, подготовленных для реализации на торгах, в отношении которых по состоянию на отчетную дату материалы направлены организатору торгов;

ЗУпл – плановое значение показателя, установленное органу местного самоуправления. Показатель рассчитывается в зависимости от площади муниципального образования.

Единица измерения: процент.

Источник информации: отчет Комитета имущественных и земельных отношений Администрации Городского округа Подольск.

9. Показатель «Повышение положительных результатов предоставления государственных и муниципальных услуг в области земельных отношений»

Показатель отражает эффективность работы органов местного самоуправления, по предоставлению государственных и муниципальных услуг и снижению количества отказов в предоставлении государственных и муниципальных услуг в области земельных отношений.

Основной целью показателя является достижение к концу второго полугодия значения не менее 79%, исходя из данных информационной системы Модуль оказания услуг ЕИСОУ. При значении показателя выше 79% - коэффициент 1, при значении показателя от 60% до 78% - коэффициент – 0,5, при значении показателя ниже 60% - коэффициент 0.

Расчет показателя «повышение положительных результатов предоставления государственных и муниципальных услуг в области земельных отношений» осуществляется по следующей формуле:

$$Ппл = \frac{Хпл*100}{Упл}, \text{ где}$$

Ппл – показатель «повышение положительных результатов предоставления государственных и муниципальных услуг в области земельных отношений».

Хпл – общее количество государственных и муниципальных услуг в области земельных отношений, предоставленных за отчетный период.

Единица измерения: процент.

Источник: Данные информационной системы Модуль оказания услуг ЕИСОУ.

Отчетный период: ежеквартально начиная с 01.01.2018 по последний день отчетного периода.

10. Показатель «Соблюдение регламентного срока оказания государственных и муниципальных услуг в области земельных отношений»

Показатель отражает эффективность работы органов местного самоуправления, по предоставлению государственных и муниципальных услуг в части соблюдения регламентных сроков предоставления государственных и муниципальных услуг в области земельных отношений.

Основной целью показателя является достижение к концу второго полугодия значения не более 10%, исходя из данных информационной системы Модуль оказания услуг ЕИСОУ. При значении показателя ниже 5% - коэффициент 1, при значении показателя от 6% до 10% - коэффициент – 0,5, при значении показателя выше 10% - коэффициент 0.

Расчет показателя «соблюдение регламентного срока оказания государственных и муниципальных услуг в области земельных отношений» осуществляется по следующей формуле:

$$П = \frac{Х*100}{У}, \text{ где}$$

П – показатель «соблюдение регламентного срока оказания государственных и муниципальных услуг в области земельных отношений».

Х – общее количество государственных и муниципальных услуг за отчетный период, предоставленных с нарушением регламентного срока.

Единица измерения: процент.

Источник: Данные информационной системы Модуль оказания услуг ЕИСОУ.

Отчетный период: ежеквартально начиная с 01.01.2018 по последний день отчетного периода.

11. Показатель «Увеличивай налоги. Доля объектов недвижимого имущества, поставленных на кадастровый учет от выявленных земельных участков с объектами без прав»

Показатель отражает работу, направленную на вовлечение в налоговый оборот объектов недвижимого имущества (индивидуальные, дачные и садовые дома, хозяйственные постройки).

Показатель рассчитывается по следующей формуле:

$$Д = \frac{Кпр}{Кв} * 100\%, \text{ где}$$

Д – доля объектов недвижимого имущества, поставленных на кадастровый учет от выявленных земельных участков с объектами без прав.

Кп – количество объектов недвижимого имущества, поставленных на кадастровый учет, нарастающим итогом с начала 2018 года.

Источник: Минмособлимущество.

Единица измерения: шт.

Сведения о количестве объектов недвижимого имущества, поставленных на кадастровый учет, размещаются Минмособлимуществом на официальном сайте на основании данных, полученных из Федеральной службы регистрации, кадастра и картографии.

Период: ежемесячно нарастающим итогом начиная с 01 января 2018 года.

Кв – количество выявленных земельных участков, на которых расположены объекты без прав, включенных в реестр земельных участков с неоформленными объектами недвижимого имущества, по состоянию на 01.04.2018 года.

Источник: Минмособлимущество.

Сведения о выявленных земельных участках с объектами без прав размещены Минмособлимуществом на официальном сайте в виде Реестра земельных участков с неоформленными объектами недвижимого имущества по состоянию на 01.02.2018 года.

Период: постоянно.

С целью оценки эффективности работы органов местного самоуправления Московской области по обеспечению достижения показателя установить следующие плановые значения:

15% за 1 квартал;

30% за 2 квартал;

45% за 3 квартал;

60% за 4 квартал (год).

12. Показатель «Прирост земельного налога»

Основной целью показателя является максимальное поступление начисленного земельного налога в бюджет органа местного самоуправления.

Показатель рассчитывается по следующей формуле:

$$Пзн = \frac{Фп}{Гп} * 100\%, \text{ где}$$

Пзн – показатель «% собираемости земельного налога».

Гп – годовое плановое значение показателя, установленное органу местного самоуправления по земельному налогу.

Фп – общая сумма денежных средств, поступивших в бюджет муниципального образования по земельному налогу за отчетный период (квартал, год).

Источник информации: отчет Комитета имущественных и земельных отношений Администрации Городского округа Подольск.

Единица измерения: процент.

13. Показатель «Доля фактического количества проведенных процедур закупок в общем количестве запланированных процедур закупок»

Показатель отражает долю количества проведенных процедур закупок в общем количестве запланированных процедур закупок в отчетном году.

Показатель рассчитывается по формуле:

$$Дз = \frac{Кпр}{Кобщ} * 100\%, \text{ где}$$

Дз – доля фактического количества проведенных процедур закупок в общем количестве запланированных процедур закупок, процент;

Кпр – число проведенных процедур закупок, единиц;

Кобщ – общее количество запланированных процедур закупок, единиц.

Единица измерения – процент.

Источник информации: отчет Комитета имущественных и земельных отношений Администрации Городского округа Подольск.

14. Показатель «Доля выплаченных объемов денежного содержания и иных выплат, страховых взносов от запланированных к выплате»

Показатель отражает долю выплаченных объемов денежного содержания и иных выплат, страховых взносов от запланированных к выплате в отчетном году.

Показатель рассчитывается по формуле:

$$Ддс = \frac{Квып}{Кобщ} * 100\%, \text{ где}$$

Ддс – доля фактически выплаченного денежного содержания и иных выплат, страховых взносов, процент;

Квып – сумма выплаченных объемов денежного содержания и иных выплат, страховых взносов, тыс. руб.;

Кобщ – сумма запланированных выплат денежного содержания и иных выплат, страховых взносов, тыс. руб.

Единица измерения – процент.

Источник информации: отчет Комитета имущественных и земельных отношений Администрации Городского округа Подольск.

15. Показатель «Мобилизация доходов - Снижение задолженности в бюджет: налоговой и неналоговой (в части задолженности по арендной плате за земельные участки, находящиеся в муниципальной собственности и муниципальное имущество, а также за земельные участки, государственная собственность на которые не разграничена)»

Основной целью данного показателя является максимальное снижение задолженности по арендной плате и 100% принятие мер для снижения задолженности.

Показатель рассчитывается по формуле:

$$СЗА = \frac{ЗАПi\ -\ ПМАПi}{ЗАПi\text{-}1}, \text{ где}$$

СЗА - коэффициент снижения задолженности по арендной плате за земельные участки, находящиеся в муниципальной собственности и муниципальное имущество, а также за земельные участки, государственная собственность на которые на разграничена, на первое число отчетного месяца;

ЗАПi – задолженность по арендной плате на первое число месяца, следующего за отчетным периодом (млн. рублей);

ЗАПi-1 - задолженность по арендной плате на первое января отчетного года (млн. рублей);

ПМАПi - сумма задолженности по арендной плате на первое число месяца, следующего за отчетным периодом (млн. рублей), по которой приняты или ведутся следующие меры по взысканию:

- рассматривается дело о несостоятельности (банкротстве);
- вступил в законную силу судебный акт (постановление), принятый в пользу муниципального образования;
- получен исполнительный документ;
- исполнительный документ направлен для принудительного исполнения в Федеральную службу судебных приставов;
- возбуждено исполнительное производство;
- исполнительное производство окончено ввиду невозможности установить местонахождение должника и его имущества.

Сведения о принятых мерах по взысканию необходимо указывать с учетом оплаты по состоянию на первое число месяца, следующего за отчетным периодом. Так, если должник оплатил часть задолженности, то в принятых мерях отображается только неоплаченная часть.

Если в отчетный период принято несколько из перечисленных мер по взысканию задолженности в отношении одного договора аренды, сумма долга по такому договору учитывается один раз.

Источник информации: отчет Комитета имущественных и земельных отношений Администрации Городского округа Подольск.

ПОРЯДОК ВЗАИМОДЕЙСТВИЯ ОТВЕТСТВЕННОГО ЗА ВЫПОЛНЕНИЕ МЕРОПРИЯТИЙ ПРОГРАММЫ С МУНИЦИПАЛЬНЫМ ЗАКАЗЧИКОМ

Координатором муниципальной программы Городского округа Подольск «Развитие имущественного комплекса Подольска» является заместитель Главы Администрации Кук А.Ф. (далее – Координатор).

Координатор муниципальной программы организовывает работу, направленную на:

1. координацию деятельности муниципального заказчика программы и муниципальных заказчиков подпрограмм в процессе разработки муниципальной программы, обеспечивает согласование проекта постановления Администрации Городского округа Подольск об утверждении муниципальной программы и вносит его в установленном порядке на рассмотрение Главе Городского округа Подольск;
2. организацию управления муниципальной программой;
3. создание при необходимости комиссии (штаба, рабочей группы) по управлению муниципальной программой;
4. реализацию муниципальной программы;
5. достижение целей, задач и конечных результатов муниципальной программы;
6. утверждение «Дорожных карт» и отчетов об их исполнении.

Муниципальным заказчиком муниципальной программы Городского округа Подольск «Развитие имущественного комплекса Подольска» является Комитет имущественных и земельных отношений Администрации Городского округа Подольск (далее – муниципальный заказчик).

Муниципальный заказчик программы:

1. разрабатывает муниципальную программу;
2. формирует прогноз расходов на реализацию мероприятий муниципальной программы и готовит обоснование финансовых ресурсов;
3. согласовывает «Дорожные карты» и отчеты об их исполнении;
4. участвует в обсуждении вопросов, связанных с реализацией и финансированием муниципальной программы;
5. готовит с использованием подсистемы ГАС «Управление» Московской области и представляет координатору муниципальной программы и в муниципальное казенное учреждение «Центр экономического развития» отчет о реализации муниципальной программы;
6. готовит отчет о реализации мероприятий, а также отчет об исполнении «Дорожных карт»;
7. размещает на официальном сайте Администрации Городского округа Подольск в сети Интернет утвержденную муниципальную программу в соответствующем разделе;
8. обеспечивает выполнение муниципальной программы, а также эффективность и результативность ее реализации.

«Дорожные карты» и вносимые в них изменения разрабатываются муниципальным заказчиком программы и утверждаются координатором муниципальной программы.

СОСТАВ, ФОРМА И СРОКИ ПРЕДСТАВЛЕНИЯ ОТЧЕТНОСТИ О ХОДЕ РЕАЛИЗАЦИИ МЕРОПРИЯТИЙ МУНИЦИПАЛЬНОЙ ПРОГРАММЫ

Контроль за реализацией муниципальной программы осуществляет Администрация Городского округа Подольск.

С целью контроля за реализацией муниципальной программы муниципальный заказчик программы формирует в подсистеме ГАСУ МО и направляет в МКУ «Центр экономического развития»:

1. ежеквартально до 15 числа месяца, следующего за отчетным кварталом, формирует в подсистеме ГАСУ МО и направляет в муниципальное казенное учреждение «Центр экономического развития» оперативный отчет о реализации мероприятий, утвержденный координатором муниципальной программы, который содержит:

- перечень выполненных мероприятий с указанием объемов, источников финансирования, результатов выполнения мероприятий и фактически достигнутых значений планируемых результатов реализации муниципальной программы;
- анализ причин несвоевременного выполнения программных мероприятий.

Форма оперативного отчета о реализации мероприятий утверждается постановлением Администрации Городского округа Подольск.

2. ежегодно в срок до 1 марта года, следующего за отчетным, годовой отчет о реализации муниципальной программы для оценки эффективности реализации муниципальной программы, который содержит:

а) аналитическую записку, в которой указываются:

- степень достижения планируемых результатов реализации муниципальной программы и намеченной цели муниципальной программы;
- общий объем фактически произведенных расходов, в том числе по источникам финансирования;

б) таблицу, в которой указываются данные:

- об использовании средств бюджета Городского округа Подольск и средств иных привлекаемых для реализации муниципальной программы источников по каждому мероприятию и в целом по муниципальной программе;
- по всем мероприятиям, из них не завершенным в утвержденные сроки, указываются причины их невыполнения и предложения по дальнейшей реализации;
- по планируемым результатам реализации муниципальной программы. По результатам, не достигшим запланированного уровня, приводятся причины невыполнения и предложения по их дальнейшему достижению.

Форма годового отчета о реализации муниципальной программы для оценки эффективности реализации муниципальной программы утверждается постановлением Администрации Городского округа Подольск.

Приложение 1
к муниципальной программе «Развитие имущественного комплекса Подольска» на 2017-2021 гг.

Перечень мероприятий муниципальной программы Городского округа Подольск «Развитие имущественного комплекса Подольска» на 2017 – 2021 годы

№ п/п	Мероприятия по реализации программы	Срок исполнения мероприятия	Источники финансирования	Объем финансирования мероприятия в году, предшествующему году начала реализации программы (тыс. руб.)*	Всего (тыс. руб.)	Объем финансирования по годам (тыс. руб.) 2017	2018	2019	2020	2021	Ответственный за выполнение мероприятия программы	Результаты выполнения мероприятий программы
1	2	3	4	5	6	7	8	9	10	11	12	13
1.	**Основное мероприятие 1. Обеспечение рационального использования имущественного комплекса**	**2017 - 2021 гг.**	**Итого**	**716**	**30260,27321**	**9933**	**7620,27321**	**4241**	**4296**	**4170**		
		2017 - 2021 гг.	**Средства бюджета Городского округа Подольск**	**716**	**30260,27321**	**9933**	**7620,27321**	**4241**	**4296**	**4170**		
1.1	Мероприятие 1. Оформление в муниципальную собственность бесхозяйного имущества	2017 - 2021 гг.	Итого	381	5110	110	500	1500	1500	1500	Комитет имущественных и земельных отношений	Приобретение имущества в собственность Городского округа Подольск
		2017 - 2021 гг.	Средства бюджета Городского округа Подольск	381	5110	110	500	1500	1500	1500	Комитет имущественных и земельных отношений	
1.2	Мероприятие 2. Обеспечение оформления технической и кадастровой документации и регистрации права муниципальной собственности на объекты недвижимости	2017 - 2021 гг.	Итого	90	6346	289	1000	1641	1746	1670	Комитет имущественных и земельных отношений	Получение технической документации кадастровых паспортов и государственная регистрация права муниципальной собственности на объекты
		2017 - 2021 гг.	Средства бюджета Городского округа Подольск	90	6346	289	1000	1641	1746	1670	Комитет имущественных и земельных отношений	
1.3	Мероприятие 3. Оценка рыночной стоимости арендной платы за объекты недвижимости, в том числе земельные участки.	2017 - 2021 гг.	Итого	45	1970	20	400	550	500	500	Комитет имущественных и земельных отношений	Получение отчетов о рыночной стоимости арендной платы за имущество в целях передачи его в аренду
		2017 - 2021 гг.	Средства бюджета Городского округа Подольск	45	1970	20	400	550	500	500	Комитет имущественных и земельных отношений	
1.4	Мероприятие 4. Оценка рыночной стоимости имущества, в том числе земельных участков, в целях его приватизации	2017 - 2021 гг.	Итого	200	2010	60	350	550	550	500	Комитет имущественных и земельных отношений	Получение отчетов о рыночной стоимости имущества, в том числе земельных участков, в целях его продажи (приватизации)
		2017 - 2021 гг.	Средства бюджета Городского округа Подольск	200	2010	60	350	550	550	500	Комитет имущественных и земельных отношений	
1.5	Мероприятие 5. Приобретение в муниципальную собственность нежилого помещения (детского сада) общей площадью 2320,6 кв.м. и земельного участка общей площадью 9792 кв.м.	2017 - 2021 гг.	Итого	0	8204	8204	0	0	0	0	Комитет имущественных и земельных отношений	**Приобретение имущества в собственность Городского округа Подольск**
		2017 - 2021 гг.	Средства бюджета Городского округа Подольск	0	8204	8204	0	0	0	0	Комитет имущественных и земельных отношений	
1.6	Мероприятие 6. Охрана объектов муниципальной собственности	2017 - 2021 гг.	Итого	0	4311	1250	3061	0	0	0	Комитет имущественных и земельных отношений	Охрана объектов муниципальной собственности
		2017 - 2021 гг.	Средства бюджета Городского округа Подольск	0	4311	1250	3061	0	0	0	Комитет имущественных и земельных отношений	
1.7	Мероприятие 7. Обеспечение электроэнергией и теплоснабжением объекта муниципальной собственности	2017 - 2021 гг.	Итого	0	1329	0	1329	0	0	0	Комитет имущественных и земельных отношений	Обеспечение электроэнергией и теплоснабжением объекта муниципальной собственности
		2017 – 2021 гг.	Средства бюджета Городского округа Подольск	0	1329	0	1329	0	0	0	Комитет имущественных и земельных отношений	
1.8	Мероприятие 8. Капитальный ремонт объектов муниципальной собственности	2017 - 2021 гг.	Итого	0	980,27321	0	980,27321	0	0	0	Комитет имущественных и земельных отношений	**Капитальный ремонт объектов муниципальной собственности**
		2017 – 2021 гг.	Средства бюджета Городского округа Подольск	0	980,27321	0	980,27321	0	0	0	Комитет имущественных и земельных отношений	
2.	**Основное мероприятие 2. Оптимизация использования земельных ресурсов.**	2017 - 2021 гг.	Итого	**1015**	**11231**	**1767**	**1154**	**2746**	**2782**	**2782**		
		2017 - 2021 гг.	Средства бюджета Городского округа Подольск	**1015**	**11231**	**1767**	**1154**	**2746**	**2782**	**2782**		
2.1	Мероприятие 1. Выполнение кадастровых работ и формирование земельных участков в целях выставления их на торги	2017 - 2021 гг.	Итого	70	1740	360	300	360	360	360	Комитет имущественных и земельных отношений	Получение кадастровых паспортов на земельные участки в целях выставления их на торги
		2017 - 2021 гг.	Средства бюджета Городского округа Подольск	70	1740	360	300	360	360	360	Комитет имущественных и земельных отношений	
2.2	Мероприятие 2. Выполнение кадастровых работ и формирование земельных участков под объектами муниципальной собственности.	2017 - 2021 гг.	Итого	945	8344	1320	754	2066	2102	2102	Комитет имущественных и земельных отношений	Получение кадастровых паспортов на земельные участки под объектами муниципальной собственности.
		2017 - 2021 гг.	Средства бюджета Городского округа Подольск	945	8344	1320	754	2066	2102	2102	Комитет имущественных и земельных отношений	
2.3	Мероприятие 4. Проведение проектных и кадастровых работ по разделу приобретенных земельных участков для многодетных семей	2017 - 2021 гг.	Итого	0	1147	87	100	320	320	320	Комитет имущественных и земельных отношений	Формирование земельных участков в целях предоставления многодетным семьям.
		2017 - 2021 гг.	Средства бюджета Городского округа Подольск	0	1147	87	100	320	320	320	Комитет имущественных и земельных отношений	
3.	**Основное мероприятия 3. Создание условий для реализации полномочий органов местного самоуправления Городского округа Подольск**	2017 - 2021 гг.	Итого	**27294**	**140639,6**	**28825,6**	**38107**	**24553**	**24577**	**24577**		
		2017 - 2021 гг.	Средства бюджета Городского округа Подольск	**12439**	**110929,6**	**13970,6**	**23252**	**24553**	**24577**	**24577**		
		2017 - 2021 гг.	Средства бюджета Московской области *	**14855**	**29710**	**14855**	**14855**	**-**	**-**	**-**		
3.1	Мероприятие 1. Обеспечение деятельности Комитета имущественных и земельных отношений Администрации Городского округа Подольск	2017 - 2021 гг.	Итого	27294	141910,6	28825,6	39378	24553	24577	24577	Комитет имущественных и земельных отношений	Обеспечение своевременного перечисления заработной платы сотрудникам. Заключение договоров и государственных контрактов в соответствии с законодательством Российской Федерации, в течение года, на основании плана закупок.
		2017 - 2021 гг.	Средства бюджета Городского округа Подольск	12439	112200,6	13970,6	24523	24553	24577	24577	Комитет имущественных и земельных отношений	
		2017 - 2021 гг.	Средства бюджета Московской области *	14855	29710	14855	14855	-	-	-		
4.	**Основное мероприятия 4. Финансовое обеспечение деятельности МКУ «Окружное имущество»**	2017 - 2021 гг.	Итого	**29641**	**24725,7**	**24725,6**	**0,1**	**0**	**0**	**0**	МКУ «Окружное имущество»	
		2017 - 2021 гг.	Средства бюджета Городского округа Подольск	**29641**	**24725,7**	**24725,6**	**0,1**	**0**	**0**	**0**		
4.1	**Мероприятие 1. Финансовое обеспечение деятельности МКУ «Окружное имущество»**	2017 - 2021 гг.	Итого	29641	24725,7	24725,6	0,1	0	0	0	МКУ «Окружное имущество»	Обеспечение своевременного перечисления заработной платы сотрудникам.
		2017 - 2021 гг.	Средства бюджета Городского округа Подольск	29641	24725,7	24725,6	0,1	0	0	0		
		2017 - 2021 гг.	Итого	**58666**	**206856,57321**	**65251,2**	**46881,37321**	**31540**	**31655**	**31529**		
		2017 - 2021 гг.	Средства бюджета Городского округа Подольск	**43811**	**177146,57321**	**50396,2**	**32026,37321**	**31540**	**31655**	**31529**		
		2017 - 2021 гг.	Средства бюджета Московской области *	**14855**	**29710**	**14855**	**14855**	**-**	**-**	**-**		

* Объем финансирования подлежит уточнению после принятия закона о бюджете Московской области на соответствующий финансовый год.

УВЕДОМЛЕНИЕ

Настоящим АО «Мособлгаз» уведомляет о том, что на территории муниципального образования городского округа Подольск находятся здания, сооружения, объекты незавершенного строительства, которые возведены в границах зон с особыми условиями использования территорий газораспределительных систем низкого, среднего и высокого давлений (далее – охранные зоны), принадлежащих на праве собственности АО «Мособлгаз».

Согласно статье 28 Федерального закона от 31.03.1999 № 69-ФЗ «О газоснабжении в Российской Федерации» на земельных участках, прилегающих к объектам систем газоснабжения, в целях безопасной эксплуатации таких объектов устанавливаются охранные зоны газопроводов.

Порядок определения и режим охранных зон объектов газового хозяйства установлен Правилами охраны газораспределительных сетей, утвержденными Постановлением Правительства РФ от 20.11.2000 № 878 (далее – Правила охраны).

Так, согласно пункту 14 Правил охраны на земельные участки, входящие в охранные зоны газораспределительных сетей, в целях предупреждения их повреждения или нарушения условий их нормальной эксплуатации налагаются ограничения (обременения), которыми запрещается:

а) строить объекты жилищно-гражданского и производственного назначения;

б) сносить и реконструировать мосты, коллекторы, автомобильные и железные дороги с расположенными на них газораспределительными сетями без предварительного выноса этих газопроводов по согласованию с эксплуатационными организациями;

в) разрушать берегоукрепительные сооружения, водопропускные устройства, земляные и иные сооружения, предохраняющие газораспределительные сети от разрушений;

г) перемещать, повреждать, засыпать и уничтожать опознавательные знаки, контрольно-измерительные пункты и другие устройства газораспределительных сетей;

д) устраивать свалки и склады, разливать растворы кислот, солей, щелочей и других химически активных веществ;

е) огораживать и перегораживать охранные зоны, препятствовать доступу персонала эксплуатационных организаций к газораспределительным сетям, проведению обслуживания и устранению повреждений газораспределительных сетей;

ж) разводить огонь и размещать источники огня;

з) рыть погреба, копать и обрабатывать почву сельскохозяйственными и мелиоративными орудиями и механизмами на глубину более 0,3 метра;

и) открывать калитки и двери газорегуляторных пунктов, станций катодной и дренажной защиты, люки подземных колодцев, включать или отключать электроснабжение средств связи, освещения и систем телемеханики;

к) набрасывать, приставлять и привязывать к опорам и надземным газопроводам, ограждениям и зданиям газораспределительных сетей посторонние предметы, лестницы, влезать на них;

л) самовольно подключаться к газораспределительным сетям.

Таким образом, нахождение в границах охранных зон газопроводов каких-либо объектов недвижимости недопустимо, так как сопряжено с непосредственной угрозой причинения вреда жизни или здоровью граждан, эксплуатации объектов капитального строительства ввиду возможности проявления техногенных воздействий.

В ходе осуществления АО «Мособлгаз», как собственника системы газораспределения, комплекса специальных мер по безопасному функционированию такой системы, проведена проверка на предмет соблюдения ограничений использования земельных участков, осуществления хозяйственной деятельности в границах охранных зон.

В результате проверки на территории муниципального образования городского округа Подольск выявлены нарушения норм промышленной безопасности объектов газового хозяйства по следующим адресам:

1. Г.о. Подольск, д. Сергеевка, д. 77, сооружение – промышленный парник возведён непосредственно на газопроводе высокого давления II категории диаметром 355 мм;

2. Г.о. Подольск, д. Матвеевское, кладбище, захоронения непосредственно на газопроводе высокого давления I категории диаметром 219 мм;

3. Г.о. Подольск, мкр. Климовск, ул. Заводская, д. 8А, стр. 3, сооружение – автомоечный комплекс возведён непосредственно на газопроводе низкого давления диаметром 159 мм;

4. Г.о. Подольск, пр-т Юных Ленинцев, возле д. 32, сооружение – металлический гараж установлен непосредственно на газопроводе высокого давления II категории диаметром 108 мм;

5. Г.о. Подольск, ул. Высотная, д. 4, капитальное ограждение установлено непосредственно на газопроводе высокого давления II категории диаметром 508 мм;

6. Г.о. Подольск, пр-д Авиаторов, возле д. 12, корп.4, сооружение – торговый павильон возведён непосредственно на газопроводе высокого давления II категории диаметром 325 мм;

7. Г.о. Подольск, п. Александровка, ул. Центральная, д. 43, пристройка к жилому дому расположена в 1 м от оси газопровода низкого давления диаметром 57 мм;

8. Г.о. Подольск, п. Александровка, ул. Рабочая, д. 3, кв. 2, пристройка к жилому дому расположена в 1 м от оси газопровода низкого давления диаметром 57 мм;

9. Г.о. Подольск, п. Александровка, ул. Рабочая, д.17, пристройка к жилому дому расположена в 0,6 м от оси газопровода низкого давления диаметром 57 мм;

10. Г.о. Подольск, ул. Большая Серпуховская, д. 143, сооружение возведено непосредственно на газопроводе низкого давления диаметром 108 мм;

11. Г.о. Подольск, ул. Ленинградская, д. 22А, сооружение расположено в 0,5 м от оси газопровода низкого давления диаметром 159 мм;

12. Г.о. Подольск, ул. Свердлова, возле д. 39, сооружение возведено непосредственно на газопроводе низкого давления диаметром 159 мм;

13. Г.о. Подольск, ул. Чехова, д. 3/27, сооружение – торговый павильон расположен в 1 м от оси газопровода низкого давления диаметром 89 мм;

14. Г.о. Подольск, ул. 2-я Полевая, д. 14, сооружение расположено в 1 м от оси газопровода низкого давления диаметром 63 мм;

15. Г.о. Подольск, ул. Колхозная, д. 51/34, сооружение расположено в 1 м от оси газопровода низкого давления диаметром 57 мм;

16. Г.о. Подольск, ул. Гражданская, д. 55А, сооружение расположено в 1 м от оси газопровода низкого давления диаметром 57 мм;

17. Г.о. Подольск, ул. Юбилейная, д. 12, сооружение расположено в 0,6 м от газопровода низкого давления диаметром 89 мм;

18. Г.о. Подольск, д. Докукино, д. 25, сооружение расположено в 1,6 м от оси газопровода высокого давления II категории диаметром 159 мм.

Нахождение указанных объектов в границах охранных зон не соответствует ограничениям использования земельных участков, установленным в границах таких зон.

В силу положений пункта 1 статьи 55.33 Градостроительного кодекса Российской Федерации указанные объекты строительства подлежат сносу или приведению его параметров в соответствие с ограничениями использования земельных участков, установленными в границах зоны с особыми условиями использования территории, о чем правообладатели указанных объектов недвижимости в письменной форме уведомлены АО «Мособлгаз».

В целях недопущения угрозы жизни или здоровью людей и обеспечения безопасного функционирования системы газораспределения АО «Мособлгаз» уведомило правообладателей вышеупомянутых объектов строительства о необходимости самостоятельно осуществить снос принадлежащих им объектов или приведение их параметров в соответствие с ограничениями использования земельных участков, установленными в границах зоны с особыми условиями использования территории в срок, не превышающий 6 месяцев с даты уведомления, направленного АО «Мособлгаз», о чем сообщить в указанный срок АО «Мособлгаз» по адресу: 142110, Московская область, г. Подольск, ул. Кирова, д. 31А.

В случае невыполнения требования федерального законодательства АО «Мособлгаз» будет вынуждено обратиться в суд.

КОМИТЕТ ПО КОНКУРЕНТНОЙ ПОЛИТИКЕ
МОСКОВСКОЙ ОБЛАСТИ

«СОГЛАСОВАНО»	«УТВЕРЖДЕНО»
Администрация Городского округа Подольск Московской области	Комитет по конкурентной политике Московской области
_____ /_____/	_____ С.Н. Журавлева
«___» _____ 20__ г.	«___» _____ 20__ г.

ИЗВЕЩЕНИЕ О ПРОВЕДЕНИИ АУКЦИОНА № АЗ-ПДЛГО/19-1633
на право заключения договора аренды земельного участка, государственная собственность на который не разграничена, расположенного на территории Городского округа Подольск Московской области, вид разрешенного использования: для индивидуального жилищного строительства

№ процедуры www.torgi.gov.ru	**161019/6987935/04**
№ процедуры www.torgi.mosreg.ru	**00300060104302**
Дата начала приема заявок:	**17.10.2019**
Дата окончания приема заявок:	**03.12.2019**
Дата аукциона:	**06.12.2019**

г. Красногорск
2019 год

1. Правовое регулирование

Аукцион, открытый по составу Участников и форме подачи предложений, проводится в соответствии с требованиями:
- Гражданского кодекса Российской Федерации;
- Земельного кодекса Российской Федерации;
- Федерального закона от 26.07.2006 № 135-ФЗ «О защите конкуренции»;
- Закона Московской области от 07.06.1996 №23/96-ОЗ «О регулировании земельных отношений в Московской области»;
- Сводного заключения Министерства имущественных отношений Московской области от 17.09.2019 № 138-З, п. 196;
- постановления Администрации Городского округа Подольск Московской области от 19.09.2019 № 1286-П «О проведении аукциона на право заключения договора аренды земельного участка из земель неразграниченной государственной собственности с кадастровым номером 50:27:0020706:1335, расположенного по адресу: Московская область, Городской округ Подольск, д.Бережки» (Приложение 1);
- иных нормативно правовых актов Российской Федерации и Московской области.

2. Сведения об аукционе

2.1. Арендодатель – орган местного самоуправления муниципального образования Московской области, принимающий решение о проведении аукциона, об отказе от проведения аукциона, об условиях аукциона (в том числе о начальной цене предмета аукциона, условиях и сроках договора аренды), отвечающий за соответствие земельного участка характеристикам, указанным в Извещении о проведении аукциона, за своевременное опубликование Извещения о проведении аукциона в порядке, установленном для официального опубликования (обнародования) муниципальных правовых актов по месту нахождения земельного участка, за соблюдение сроков заключения договора аренды земельного участка и осуществляющий его заключение.

Наименование: Администрация Городского округа Подольск Московской области
Адрес: 142100, Московская область, г. Подольск, ул. Кирова, д. 4.
Сайт: подольск-администрация.рф.
Адрес электронной почты: kizo@bk.ru.
Тел./факс +7 (4967) 57-09-30.

Комитет имущественных и земельных отношений Администрации Городского округа Подольск Московской области
Адрес: 142100, Московская область, г. Подольск, ул. Кирова, д. 4.
Сайт: www.kizo-podolsk.ru.
Адрес электронной почты: kizo@bk.ru.
Тел: +7 (4967) 57-09-30, +7 (4967) 69-16-69

2.2. Организатор аукциона – орган, отвечающий за соответствие организации и проведения аукциона требованиям действующего законодательства, утверждающий Извещение о проведении аукциона, состав Аукционной комиссии, в том числе обеспечивающий прием и возврат задатков в установленном порядке.

Наименование: Комитет по конкурентной политике Московской области.
Адрес: 143407, Московская область, г. Красногорск, бульвар Строителей, д. 1.
Сайт: www.zakaz-mo.mosreg.ru

2.3. Лицо, осуществляющее организационно - технические функции по организации и проведению аукциона – обеспечивает размещение Извещения о проведении аукциона и документов, составляемых в ходе проведения аукциона на сайтах **www.torgi.gov.ru, www.torgi.mosreg.ru** в установленном законодательством порядке.

Наименование: Государственное казенное учреждение Московской области «Региональный центр торгов» (сокращенное наименование - ГКУ «РЦТ»).
Адрес: 143441, Московская область, Красногорский район, п/о Путилково, 69-й км МКАД, бизнес-центр «Гринвуд», стр. 17, 5 этаж (Приложение 10).
Сайт: www.rctmo.ru
Адрес электронной почты: **torgi@rctmo.ru**

2.4. Предмет аукциона: право заключения договора аренды земельного участка, государственная собственность на который не разграничена, расположенного на территории Городского округа Подольск Московской области (далее – Земельный участок).

2.5. Сведения о Земельном участке:
Местоположение (адрес): Московская область, Городской округ Подольск, д.Бережки.
Площадь, кв. м: 2 177.
Кадастровый номер: 50:27:0020706:1335 (выписка из Единого государственного реестра недвижимости об объекте недвижимости от 21.06.2019 № 99/2019/268134532 – Приложение 2).
Сведения о правах на земельный участок: государственная собственность не разграничена (выписка из Единого государственного реестра недвижимости об объекте недвижимости от 21.06.2019 № 99/2019/268134532 – Приложение 2).
Сведения об ограничениях прав на земельный участок: указаны Заключении территориального управления городского округа Подольск Комитета по архитектуре и градостроительству Московской области от 20.05.2019 № 28Исх-13104/35 (Приложение 4), постановлении Администрации Городского округа Подольск Московской области от 19.09.2019 № 1286-П «О проведении аукциона на право заключения договора аренды земельного участка из земель неразграниченной государственной собственности с кадастровым номером 50:27:0020706:1335, расположенного по адресу: Московская область, Городской округ Подольск, д.Бережки» (Приложение 1), письме филиала ФГБУ «Федеральная кадастровая палата Росреестра» по Московской области от 18.07.2019 № исх01-45/8724 (Приложение 2), в том числе:
1. Ограничения прав на Земельный участок, предусмотренные статьей 56 Земельного кодекса Российской Федерации: Земельный участок полностью расположен в границах приаэродромных территорий аэродрома Домодедово, Остафьево.
Использовать Земельный участок в соответствии с требованиями: Воздушного кодекса Российской Федерации, Федерального закона от 01.07.2017 №135-ФЗ «О внесении изменений в отдельные законодательные акты Российской Федерации в части совершенствования порядка установления и использования приаэродромной территории и санитарно-защитной зоны».
2. Земельный участок частично расположен:
- в водоохранной зоне (р. Конопелька);
- в прибрежной защитной зоне (р. Конопелька).
Использовать Земельный участок в соответствии с требованиями: Водного кодекса Российской Федерации.
Категория земель: земли населенных пунктов.
Вид разрешенного использования: для индивидуального жилищного строительства ***(в соответствии с п. 17 ст. 39.8 Земельного кодекса Российской Федерации изменение вида разрешенного использования земельного участка не допускается).***
Фотоматериалы: Приложение 3.
Сведения о максимально и (или) минимально допустимых параметрах разрешенного строительства: указаны Заключении территориального управления городского округа Подольск Комитета по архитектуре и градостроительству Московской области от 20.05.2019 № 28Исх-13104/35 (Приложение 4).
Сведения о технических условиях подключения (технологического присоединения) объекта капитального строительства к сетям инженерно-технического обеспечения:
- водоснабжения и водоотведения указаны в письме ГКУ МО «АРКИ» (Приложение 5);
- теплоснабжения указаны в письме ГКУ МО «АРКИ» (Приложение 5);
- газоснабжения указаны в письме АО «Мособлгаз» «Подольскмежрайгаз» от 03.06.2019 № 4451/П (Приложение 5);
- электроснабжения указаны в письме ПАО «МОЭСК» Южные электрические сети от 29.05.2019 № ЮЭС/23/399 (Приложение 5).
Начальная цена предмета аукциона: 415 273,00 руб. (Четыреста пятнадцать тысяч двести семьдесят три руб. 00 коп.), НДС не облагается. **Начальная цена предмета аукциона устанавливается в размере ежегодной арендной платы.**
«Шаг аукциона»: 12 458,00 руб. (Двенадцать тысяч четыреста пятьдесят восемь руб. 00 коп).
Размер задатка для участия в аукционе: 415 273,00 руб. (Четыреста пятнадцать тысяч двести семьдесят три руб. 00 коп.), НДС не облагается.
Срок аренды: 9 лет.

2.6. Адрес места приема Заявок:
Московская область, Красногорский район, п/о Путилково, 69-й км МКАД, бизнес-центр «Гринвуд», стр. 17, 5 этаж, Государственное казенное учреждение Московской области «Региональный центр торгов», тел. +7 (499) 795-77-53, доб. «2» (Приложение 10).

2.7. Дата и время начала приема Заявок: **17.10.2019 в 09 час. 00 мин**[1]**.**
понедельник - четверг с 09 час. 00 мин. до 18 час. 00 мин.
пятница и предпраздничные дни с 09 час. 00 мин. до 16 час. 45 мин.;
перерыв с 13 часов 00 минут до 14 час. 00 мин.
03.12.2019 с 09 час. 00 мин. до 18 час. 00 мин.

2.8. Дата и время окончания приема Заявок: 03.12.2019 в 18 час. 00 мин.

2.9. Место, дата и время окончания рассмотрения Заявок: Московская область, Красногорский район, 69 километр МКАД, Международный торгово-выставочный комплекс «Гринвуд», стр. 17, 5 этаж, Государственное казенное учреждение Московской области «Региональный центр торгов», аукционный зал, **06.12.2019 в 10 час. 30 мин.**

2.10. Место, дата и время начала регистрации Участников аукциона: Московская область, Красногорский район, 69 километр МКАД, Международный торгово-выставочный комплекс «Гринвуд», стр. 17, 5 этаж, Государственное казенное учреждение Московской области «Региональный центр торгов», **06.12.2019 с 10 час. 30 мин.**

2.11. Место проведения аукциона: Московская область, Красногорский район, 69 километр МКАД, Международный торгово-выставочный комплекс «Гринвуд», стр. 17, 5 этаж, Государственное казенное учреждение Московской области «Региональный центр торгов», аукционный зал.

2.12. Дата и время проведения аукциона: 06.12.2019 в 11 час. 00 мин.

3. Информационное обеспечение аукциона

3.1. Извещение о проведении аукциона размещается на официальном сайте торгов Российской Федерации в информационно-телекоммуникационной сети «Интернет» для размещения информации о проведении торгов www.torgi.gov.ru (далее – Официальный сайт торгов).

3.2. Извещение о проведении аукциона публикуется Арендодателем в порядке, установленном для официального опубликования (обнародования) муниципальных правовых актов уставом муниципального образования, по месту нахождения Земельного участка:
- на официальном сайте Администрации Городского округа Подольск Московской области подольск- администрация.рф;
- в официальном печатном издании – в газете «Вестник муниципального образования «Городской округ Подольск Московской области».

3.3. Дополнительно информация об аукционе размещается:
- на Едином портале торгов Московской области www.torgi.mosreg.ru (далее – ЕПТ МО).
Все приложения к настоящему Извещению являются его неотъемлемой частью.

3.4. Осмотр Земельного участка производится без взимания платы и обеспечивается Организатором аукциона во взаимодействии с Арендодателем в период заявочной кампании.
Для осмотра Земельного участка с учетом установленных сроков лицо, желающее осмотреть Земельный участок, направляет обращение (Приложение 8) на адрес электронной почты torgi@rctmo.ru с указанием следующих данных:
- тема письма: **Запрос на осмотр Земельного участка;**
- Ф.И.О. лица, уполномоченного на осмотр Земельного участка, руководителя юридического лица или их представителей;
- наименование юридического лица;
- адрес электронной почты, контактный телефон;
- дата аукциона, номер аукциона;
- кадастровый номер Земельного участка;
- местоположение (адрес) Земельного участка.
В течение 2 (двух) рабочих дней со дня поступления обращения Организатор аукциона оформляет «смотровое письмо» и направляет его по электронному адресу, указанному в обращении. В «смотровом письме» указывается дата осмотра и контактные сведения лица (представителя Арендодателя), уполномоченного на проведение осмотра.

4. Требования к Заявителям/Участникам аукциона

4.1. Заявителем/Участником аукциона может быть любое юридическое лицо независимо от организационно-правовой формы, формы собственности, места нахождения и места происхождения капитала или любой гражданин, индивидуальный предприниматель, претендующие на заключение договора и подавшие Заявку на участие в аукционе.
Аукцион является открытым по составу Участников.

5. Порядок, форма и срок приема /подачи /отзыва Заявок

ВНИМАНИЕ!
Условия аукциона, порядок и условия заключения договора аренды земельного участка с участником аукциона являются условиями публичной оферты, а подача заявки на участие в аукционе и внесение задатка в установленные в Извещении о проведении аукциона сроки и порядке являются акцептом оферты в соответствии со статьей 438 Гражданского кодекса Российской Федерации.

5.1. Для участия в аукционе с учетом требований, установленных Извещением о проведении аукциона, Заявителю необходимо представить следующие документы:
- Заявку на участие в аукционе по установленной в настоящем Извещении о проведении аукциона форме с указанием банковских реквизитов счета Заявителя для возврата задатка (Приложение 6);
- копии документов, удостоверяющих личность Заявителя (для граждан) (в случае представления копии паспорта гражданина Российской Федерации необходимо в соответствии с действующим законодательством представить копии 20 (двадцати) его страниц);
- надлежащим образом заверенный перевод на русский язык документов о государственной регистрации юридического лица в соответствии с законодательством иностранного государства в случае, если Заявителем является иностранное юридическое лицо;
- документы, подтверждающие внесение задатка (представление документов, подтверждающих внесение задатка, признается заключением соглашения о задатке).

5.2. Один Заявитель вправе подать только одну Заявку на участие в аукционе в отношении одного Земельного участка.

5.3. Подача Заявок Заявителями или их уполномоченными представителями осуществляется при предъявлении документа, удостоверяющего личность. Лица, желающие принять участие в аукционе, должны использовать форму Заявки на участие в аукционе (Приложение 6).

5.4. Заявки принимаются по месту и в срок приема Заявки, указанные в разделе 2 (пункты 2.6.-2.12.) Извещения о проведении аукциона. В случае подачи Заявки Заявителем посредством почтовой связи, риск несвоевременного ее поступления Организатору аукциона, несет Заявитель.

5.5. Ответственный сотрудник регистрирует Заявку в журнале регистрации заявок, присваивает ей соответствующий номер, указывает дату и время ее приема.
При подаче Заявителями Заявок на участие в аукционе, сотрудником, осуществляющим прием и оформление документов, консультации не проводятся.

5.6. Заявка, поступившая по истечении срока приема Заявки, возвращается в день ее поступления Заявителю или его уполномоченному представителю в порядке, предусмотренном для приема Заявки.

5.7. Заявка и прилагаемые к ней документы представляются Заявителем единовременно. Не допускается раздельная подача Заявки и прилагаемых к ней документов, представление дополнительных документов после подачи Заявки или замена ранее поданных документов без отзыва Заявки.

5.8. Заявитель вправе отозвать принятую Организатором аукциона Заявку на участие в аукционе в любое время до установленного в Извещении о проведении аукциона дня окончания срока приема Заявок (пункт 2.8.).

5.9. Отзыв принятой Заявки оформляется путем направления Заявителем в адрес Организатора аукциона уведомления в письменной форме (с указанием даты приема Заявки) за подписью Заявителя или уполномоченного им представителя и заверенного печатью Заявителя (при наличии). Уведомление об отзыве принятой Заявки принимается в установленные в Извещении о проведении аукциона дни и часы приема Заявок, аналогично порядку приема Заявок.

5.10. Заявка подается Заявителем по форме, которая установлена в Извещении о проведении аукциона (Приложение 6). Заявка должна быть заполнена по всем пунктам и подписана Заявителем или уполномоченным им представителем и заверена печатью Заявителя (при наличии).

5.11. Заявка и документы, прилагаемые к ней, должны быть:
- сшиты в единую книгу, которая должна содержать сквозную нумерацию листов;
- заполнены разборчиво на русском языке и по всем пунктам;
- копии документов, входящие в состав Заявки, должны иметь четко читаемый текст;
- на прошивке заверены оригиналом подписи уполномоченного представителя Заявителя с указанием должности и расшифровкой Ф.И.О. (для юридических лиц) или оригиналом подписи Заявителя с указанием Ф.И.О. (для граждан и индивидуальных предпринимателей) и печатью Заявителя (для юридических лиц и индивидуальных предпринимателей (при наличии), с указанием количества листов.

5.12. При заполнении Заявки и оформлении документов не допускается применение факсимильных подписей.

5.13. Ответственность за достоверность представленной информации и документов несет Заявитель.

5.14. Поданные документы на участие в аукционе не возвращаются, за исключением случаев, указанных в пунктах 5.6, 5.8, 5.9 Извещения о проведении аукциона.

6. Условия допуска к участию в аукционе

Заявитель не допускается к участию в аукционе в следующих случаях:
- непредставление необходимых для участия в аукционе документов или представление недостоверных сведений;
- непоступление задатка на дату рассмотрения Заявок на участие в аукционе на счет, указанный в пункте 7.5. настоящего Извещения о проведении аукциона;
- подача Заявки на участие в аукционе лицом, которое в соответствии с Земельным кодексом Российской Федерации и другими федеральными законами не имеет права быть Участником аукциона и приобрести земельный участок в аренду;
- наличие сведений о Заявителе, об учредителях (участниках), о членах коллегиальных исполнительных органов Заявителя, лицах, исполняющих функции единоличного исполнительного органа Заявителя, являющегося юридическим лицом, в реестре недобросовестных участников аукциона.

7. Порядок внесения и возврата задатка

7.1. Для участия в аукционе устанавливается требование о внесении задатка. Заявители обеспечивают поступление задатков в порядке и в сроки, указанные в настоящем Извещении о проведении аукциона.

7.2. Документом, подтверждающим внесение задатка, является платежное поручение, квитанция об оплате или иной документ, подтверждающие перечисление задатка, с отметкой банка о его исполнении.

7.3. Представление документов, подтверждающих внесение задатка, признается заключением соглашения о задатке (Приложение 7).

7.4. Плательщиком денежных средств в качестве задатка может быть исключительно Заявитель. Не допускается перечисление денежных средств в качестве задатка иными лицами. Перечисленные денежные средства иными лицами, кроме Заявителя, будут считаться ошибочно перечисленными денежными средствами и возвращены плательщику.

7.5. Денежные средства в качестве задатка для участия в аукционе вносятся Заявителем платежом на расчетный счет по следующим банковским реквизитам:
Получатель платежа: МЭФ Московской области (л/с 05868217110 - Государственное казенное учреждение Московской области «Региональный центр торгов»),
ОГРН 1145024006577, ИНН 5024147611, КПП 502401001,
р/с 40302810845254000001, БИК 044525000,
Банк получателя: ГУ Банка России по ЦФО
В связи с отсутствием КБК при заполнении полей (104, 105) платежного поручения (квитанции об оплате) для перечисления задатка рекомендуется указывать в соответствующих полях КБК - «0», ОКТМО - «0».

7.6. В документе, подтверждающем внесение задатка (пункт 7.2.), в обязательном порядке указывается назначение платежа: «Задаток для участия в аукционе «__»_____ 20__ (дата аукциона), по Соглашению о задатке от «____»_____ 20__ №___» (при наличии реквизитов Соглашения о задатке), НДС не облагается».

7.7. Информацией о поступлении денежных средств от Заявителя в качестве задатка в установленные порядке и сроки на расчетный счет, указанный в п.7.5. настоящего Извещения о проведении аукциона, является справка получателя платежа, предоставляемая на рассмотрение Аукционной комиссии.

7.8. Задаток Заявителя, подавшего Заявку с опозданием (после окончания установленного срока приема Заявок), возвращается такому Заявителю в порядке, установленном для Участников аукциона.

7.9. Задаток Заявителя, отозвавшего Заявку до окончания срока приема Заявок (пункт 2.8.), возвращается такому Заявителю в течение 3 (трех) рабочих дней со дня поступления уведомления об отзыве Заявки на участие в аукционе. В случае отзыва Заявки Заявителем позднее дня окончания срока приема Заявок задаток возвращается в порядке, установленном для Участников аукциона (пункт 7.11.).

7.10. Задаток Заявителя, не допущенного к участию в аукционе, возвращается такому Заявителю в течение 3 (трех) рабочих дней со дня оформления (подписания) протокола рассмотрения заявок на участие в аукционе.

7.11. Задаток лицам, участвовавшим в аукционе, но не победившим в нем, возвращается в течение 3 (трех) рабочих дней со дня подписания протокола о результатах аукциона.

7.12. Задаток Участникам, не участвовавшим в аукционе, возвращается в срок, предусмотренном п. 7.11. Извещения о проведении аукциона.

7.13. Задаток, внесенный лицом, признанным Победителем аукциона, задаток, внесенный иным лицом, с которым договор аренды земельного участка заключается в соответствии с пунктом 13, 14 или 20 статьи 39.12 Земельного кодекса Российской Федерации, засчитываются в счет арендной платы за него.
Задатки, внесенные этими лицами, уклонившимися от заключения договора аренды земельного участка, не возвращаются.

7.14. В случае принятия Арендодателем решения об отказе в проведении аукциона, поступившие задатки возвращаются Заявителям в течение 3 (трех) рабочих дней с даты принятия такого решения.

7.15. В случае изменения реквизитов Заявителя/Участника аукциона для возврата задатка, указанных в Заявке, Заявитель/Участник направляет в адрес Организатора аукциона уведомление об их изменении, при этом задаток возвращается Заявителю/Участнику в порядке, установленном настоящим разделом.

8. Аукционная комиссия

8.1. Аукционная комиссия формируется Организатором аукциона и осуществляет следующие полномочия:
- обеспечивает в установленном порядке проведение аукциона;
- рассматривает Заявки на предмет соответствия требованиям, установленным Извещением о проведении аукциона, и соответствия Заявителя требованиям, предъявляемым к Участникам, устанавливает факты соответствия полноте и срокам поступления на счет получателя платежей денежных средств от Заявителей для оплаты задатков;
- принимает решение о допуске Заявителей к участию в аукционе и о признании Заявителей Участниками аукциона или об отказе в допуске Заявителей к участию в аукционе, которое оформляется протоколом рассмотрения заявок на участие в аукционе, подписываемое Аукционной комиссией не позднее одного дня со дня рассмотрения Заявок и размещается на Официальном сайте торгов, на ЕПТ МО не позднее, чем на следующий день после дня подписания указанного протокола;
- направляет (выдает) Заявителям, признанными Участниками аукциона и Заявителям, не допущенным к участию в аукционе, уведомления о принятых решениях в отношении их не позднее дня, следующего за днем подписания протокола рассмотрения заявок на участие в аукционе;
- выбирает Аукциониста путем открытого голосования;
- составляет Протокол о результатах аукциона, один из которых передает Победителю аукциона или уполномоченному представителю под расписку в день проведения аукциона.

8.2. Аукционная комиссия правомочна осуществлять функции и полномочия, если на ее заседании присутствует не менее пятидесяти процентов общего числа ее членов, при этом общее число членов Аукционной комиссии должно быть не менее пяти человек.

9. Порядок проведения аукциона

9.1. На регистрацию для участия в аукционе допускаются Участники аукциона или их уполномоченные представители при предъявлении документа, удостоверяющего личность:
- граждане и индивидуальные предприниматели, при предъявлении паспорта;
- представители юридических лиц, имеющие право действовать от имени юридических лиц без доверенности (руководитель, директор и т.п.) при подтверждении своих полномочий в установленном порядке, в том числе при предъявлении паспорта;
- представители граждан и юридических лиц, индивидуальных предпринимателей, имеющие право действовать от имени граждан и юридических лиц, индивидуальных предпринимателей на основании доверенности, оформленной в соответствии с действующим законодательством, при предъявлении паспорта.

9.2. Аукцион проводится путем повышения начальной цены предмета аукциона, указанной в Извещении о проведении аукциона, на «шаг аукциона».

9.3. Аукцион проводится в следующем порядке:
- до начала аукциона Участники или их уполномоченные представители должны пройти регистрацию и получить пронумерованные карточки Участника аукциона;

1 Здесь и далее указано московское время.

- в аукционный зал допускаются зарегистрированные Участники аукциона;
- аукцион начинается с объявления представителем Аукционной комиссии о проведении аукциона и представления Аукциониста;
- Аукционистом оглашается порядок проведения аукциона, краткая характеристика Земельного участка, начальная цена предмета аукциона, «шаг аукциона», а также номера карточек Участников аукциона по данному Земельному участку;
- при объявлении Аукционистом начальной цены предмета аукциона, Участникам аукциона предлагается заявить цену предмета аукциона, увеличенную в соответствии с «шагом аукциона», путем поднятия карточек;
- Аукционист объявляет номер карточки Участника аукциона, который первый поднял карточку после объявления Аукционистом начальной цены предмета аукциона, увеличенную в соответствии с «шагом аукциона»;
- каждая последующая цена предмета аукциона, превышающая предыдущую цену на «шаг аукциона», заявляется Участниками аукциона путем поднятия карточек;
- если до троекратного объявления последней подтвержденной цены предмета аукциона ни один из Участников аукциона не заявил о своем намерении предложить более высокую цену предмета аукциона (не поднял карточку), аукцион завершается;
- по завершении аукциона Аукционист объявляет Победителя аукциона, номер его карточки и называет размер предложенной им цены предмета аукциона.

9.4. Победителем аукциона признается Участник аукциона, предложивший наибольшую цену предмета аукциона, номер карточки которого был назван Аукционистом последним.

9.5. Во время проведения аукциона его Участникам запрещено покидать аукционный зал, передвигаться по аукционному залу, осуществлять действия, препятствующие проведению аукциона Аукционистом, общаться с другими Участниками аукциона и разговаривать по мобильному телефону, при этом звук мобильного телефона должен быть отключен, осуществлять видео или фотосъемку без уведомления Аукционной комиссии.

9.6. Участники, нарушившие порядок (п.9.5.), и получившие дважды предупреждение от Аукционной комиссии могут быть удалены из аукционного зала по решению Аукционной комиссии, что отражается в Протоколе о результатах аукциона.

9.7. В ходе аукциона Участник имеет право совершить 1 (один) звонок по телефону или задать вопрос Аукционной комиссии, предварительно обратившись к ней. В этом случае аукцион приостанавливается не более чем на 3 (три) минуты.

9.8. Результаты аукциона оформляются Протоколом о результатах аукциона, который размещается в порядке, установленном разделом 3 Извещения о проведении аукциона в течение одного рабочего дня со дня его подписания.

9.9. Аукцион признается несостоявшимся в случаях, если:
- по окончании срока подачи заявок на участие в аукционе подана только одна Заявка;
- на основании результатов рассмотрения Заявок на участие в аукционе принято решение о допускек участию в аукционе и признании Участником только одного Заявителя (Единственный участник);
- в аукционе участвовал только один Участник (Участник единственно принявший участиев аукционе);
- по окончании срока подачи заявок на участие в аукционе не подано ни одной Заявки;
- на основании результатов рассмотрения Заявок принято решение об отказе в допуске к участиюв аукционе всех Заявителей;
- при проведении аукциона не присутствовал ни один из Участников аукциона;
- после троекратного объявления предложения о начальной цене предмета аукциона не поступило ни одного предложения о цене предмета аукциона, которое предусматривало бы более высокую цену предмета аукциона.

9.10. Арендодатель / Организатор аукциона вправе объявить о проведении повторного аукциона в случае, если аукцион был признан несостоявшимся и лицо, подавшее единственную Заявку на участие в аукционе, Заявитель, признанный Единственным участником аукциона, или Участник единственно принявший участие в аукционе в течение 30 (тридцати) дней со дня направления им проекта договора аренды земельного участка не подписали и не представили Арендодателю указанные договоры. При этом условия повторного аукциона могут быть изменены.

10. Условия и сроки заключения договора аренды земельного участка

10.1. Заключение договора аренды земельного участка (Приложение 9) осуществляется в порядке, предусмотренном Гражданским кодексом Российской Федерации, Земельным кодексом Российской Федерации.

10.2. В случае, если аукцион признан несостоявшимся и только один Заявитель признан Участником, Арендодатель в течение 10 (десяти) дней со дня подписания Протокола рассмотрения заявок направляет Заявителю 3 (три) экземпляра подписанного проекта договора аренды земельного участка. При этом размер ежегодной арендной платы по договору аренды земельного участка определяется в размере, равном Начальной цене предмета аукциона.

10.3 Арендодатель направляет Победителю аукциона или Участнику единственно принявшему участие в аукционе 3 (три) экземпляра подписанного проекта договора аренды земельного участка в десятидневный срок со дня составления (подписания) протокола о результатах аукциона.

10.4. В случае, если по окончании срока подачи Заявок на участие в аукционе подана только одна Заявка на участие в аукционе, при условии соответствия Заявки и Заявителя, подавшего указанную Заявку, всем требованиям, указанным в Извещении о проведении аукциона, Арендодатель в течение 10 (десяти) дней со дня рассмотрения указанной Заявки направляет Заявителю 3 (три) экземпляра подписанного договора аренды земельного участка. При этом размер ежегодной арендной платы по договору аренды земельного участка определяется в размере, равном начальной цене предмета аукциона.

10.5. Не допускается заключение договора аренды земельного участка ранее чем через 10 (десять) дней со дня размещения информации о результатах аукциона на Официальном сайте торгов.

10.6. Победитель аукциона или иное лицо, с которым заключается договор аренды земельного участка в соответствии с Земельным кодексом Российской Федерации, обязаны подписать договор аренды земельного участка в течение 30 (тридцати) дней со дня направления такого договора.

10.7. Если договор аренды земельного участка в течение 30 (тридцати) дней со дня направления проекта договора аренды земельного участка Победителю аукциона не был им подписан и представлен Арендодателю, Арендодатель предлагает заключить указанный договор иному Участнику аукциона, который сделал предпоследнее предложение о цене предмета аукциона, по цене, предложенной Победителем аукциона.

10.8. В случае, если Победитель аукциона или иное лицо, с которым заключается договор аренды земельного участка в соответствии с Земельным кодексом Российской Федерации, в течение 30 (тридцати) дней со дня направления Арендодателем проекта указанного договора аренды, не подписал и не представил Арендодателю указанный договор, Арендодатель в течение 5 (пяти) рабочих дней со дня истечения этого срока направляет сведения в Управление Федеральной антимонопольной службы по Московской области(в соответствии с постановлением Правительства Российской Федерации от 02.03.2015 № 187 «О внесении изменений в Положение о Федеральной антимонопольной службе») для включения в реестр недобросовестных Участников аукциона.

Приложение 6

ФОРМА ЗАЯВКИ НА УЧАСТИЕ В АУКЦИОНЕ
на право заключения договора аренды земельного участка

В Аукционную комиссию, сформированную Комитетом по конкурентной политике Московской области
Заявитель _____
__
(Ф.И.О. гражданина, индивидуального предпринимателя,наименование юридического лица с указанием организационно-правовой формы, крестьянского (фермерского) хозяйства)
в лице _____
(Ф.И.О. руководителя юридического лица, главы крестьянского (фермерского хозяйства) или уполномоченного лица)
действующего на основании[1] _____
(Устав, Положение, Соглашение и т.д.)

(заполняется гражданином, индивидуальным предпринимателем)
Паспортные данные: серия.....№ ....., дата выдачи «.....» .....г.
кемвыдан.....
Адрес места жительства (по паспорту).....
Почтовый адрес для направления корреспонденции.....
Контактный телефон .....
ОГРНИП (для индивидуального предпринимателя, КФХ): № .....

(заполняется юридическим лицом)
Адресместонахождения.....
Почтовый адрес для направления корреспонденции.....
Контактный телефон.....
ИНН.....КПП.....ОГРН.....

ПредставительЗаявителя[2].....(Ф.И.О,).....
Действует на основании доверенности от «.....».....20.....г., № .....
Паспортные данные представителя: серия .....№ ....., дата выдачи «.....» ....г.
кем выдан .....
Адрес места жительства (по паспорту).....
Почтовый адрес для направления корреспонденции.....
Контактный телефон .....

принял решение об участии в аукционе на право заключения договора аренды земельного участка:

Дата аукциона: ..... кадастровый номер земельного участка .....,
площадь земельного участка.....кв.м.
Местоположение (адрес) земельного участка: .....

и обязуется обеспечить поступление задатка в размере _____ руб. _____(сумма прописью),
в сроки и в порядке установленные в Извещении о проведении аукциона на указанный Земельный участок.

1. Заявитель обязуется:
1.1. Соблюдать условия и порядок проведения аукциона, содержащиеся в Извещении о проведении аукциона.
1.2. В случае признания Победителем аукциона заключить договор аренды с Арендодателем в соответствии с порядком, сроками и требованиями, установленными Извещением о проведении аукциона и договором аренды земельного участка.
1.3. Использовать земельный участок в соответствии с видом разрешенного использования, указанным в Извещении о проведении аукциона и договоре аренды земельного участка.
2. Заявителю понятны все требования и положения Извещения о проведении аукциона. Заявителю известно фактическое состояние и технические характеристики Земельного участка **и он не имеет претензий к ним**.
3. Заявитель извещен о том, что он вправе отозвать Заявку в любое время до установленных даты и времени окончания подачи Заявок на участие в аукционе, в порядке, установленном в Извещении о проведении аукциона.
4. Изменение вида разрешенного использования Земельного участка, переданного в аренду по результатам аукциона, в течение срока действия договора аренды не допускается.
5. Ответственность за достоверность представленных документов и информации несет Заявитель.
6. Заявитель подтверждает, что на дату подписания настоящей Заявки ознакомлен с порядком проведения аукциона, порядком внесения задатка, Извещением о проведении аукциона и проектом договора аренды, и они ему понятны. Заявитель подтверждает, что надлежащим образом ознакомлен с реальным состоянием выставляемого на аукцион Земельного участка и информацией о нем.
7. Заявитель осведомлен и согласен с тем, что Арендодатель / Организатор аукциона не несут ответственности за ущерб, который может быть причинен Заявителю отменой аукциона, внесением изменений в Извещение о проведении аукциона, а также приостановлением процедуры проведения аукциона. При этом Заявитель считается уведомленным об отмене аукциона, внесении изменений в Извещение о проведении аукциона с даты публикации информации об отмене аукциона, внесении изменений в Извещение о проведении аукциона на официальном сайте торгов Российской Федерации в информационно-телекоммуникационной сети «Интернет» для размещения информации о проведении торгов www.torgi.gov.ru.
8. Условия аукциона по данному Земельному участку, порядок и условия заключения договора аренды с Участником аукциона являются условиями публичной оферты, а подача Заявки на участие в аукционе является акцептом такой оферты.
9. В соответствии с Федеральным законом от 27.07.2006 № 152-ФЗ «О персональных данных» (далее - Федеральный закон от 27.07.2006 № 152-ФЗ), подавая Заявку, Заявитель дает согласие на обработку персональных данных, указанных выше и содержащихся в представленных документах, в целях участия в аукционе (под обработкой персональных данных понимается совершение, в том числе, следующих действий: сбор, систематизация, накопление, хранение, уточнение (обновление, изменение), использование, обезличивание, блокирование, уничтожение персональных данных, описание способов обработки данных приведено в Федеральном законе от 27.07.2006 № 152-ФЗ), а также на передачу такой информации третьим лицам, в случаях, установленных нормативными документами вышестоящих органов и законодательством. Настоящее согласие действует бессрочно и может быть отозвано в любой момент по соглашению сторон. Заявитель подтверждает, что ознакомлен с положениями Федерального закона от 27.07.2006 №152-ФЗ, права и обязанности в области защиты персональных данных ему известны.

Платежные реквизиты Заявителя:
_____
(наименование для юридического лица, крестьянского (фермерского) хозяйства,
Ф.И.О. для гражданина, индивидуального предпринимателя)

ИНН[3] Заявителя												
КПП[4] Заявителя												

_____
(Наименование Банка, в котором у Заявителя открыт счет; название города, где находится банк, отделение банка)

р/с или (л/с)																				
к/с																				
ИНН																				
КПП																				
БИК																				

Заявитель (уполномоченный представитель):
_____
(подпись Заявителя или его уполномоченного представителя)
М.П. (при наличии)

_____

[1] Заполняется при подаче Заявки юридическим лицом.
[2] Заполняется при подаче Заявки лицом, действующим по доверенности.
[3] ИНН для граждан 12 знаков (при наличии), ИНН для юридических лиц 10 знаков. Заявители – граждане указывают ИНН в соответствии со свидетельством о постановке на учет физического лица в налоговом органе.
[4] КПП в отношении юридических лиц и индивидуальных предпринимателей.

Приложение 7

ПРОЕКТ СОГЛАШЕНИЯ О ЗАДАТКЕ №___

_____ « ____» _____ г.

Комитет по конкурентной политике Московской области в лице _____, действующего на основании _____, именуемый в дальнейшем «Организатор аукциона», с одной стороны, Государственное казенное учреждение Московской области «Региональный центр торгов», в лице _____, действующего на основании _____, именуемое далее «Лицо, осуществляющее организационно-технические функции», с другой стороны, и _____, именуемое в дальнейшем «Заявитель», в лице _____, действующего на основании _____, с третьей стороны, заключили настоящее Соглашение о нижеследующем:

1. Предмет Соглашения

Заявитель в доказательство намерения заключить договор аренды земельного участка, находящегося в собственности _____/образованный из земель или земельного участка, государственная собственность на которые не разграничена, расположенного по адресу: Московская область, _____ (далее - Аукцион), а также в качестве обеспечения надлежащего исполнения своих обязательств, в счет причитающихся с него по договору аренды земельного участка платежей, перечисляет денежные средства в размере _____ руб. __ коп., предусмотренном разделом 2 настоящего Соглашения.

2. Порядок перечисления денежных средств

2.1. Заявитель перечисляет денежные средства (п.1) по следующим банковским реквизитам:
Получатель платежа: МЭФ Московской области
(л/с 05868217110 - Государственное казенное учреждение Московской области «Региональный центр торгов»), ОГРН 1145024006577, ИНН 5024147611, КПП 502401001,
р/с 40302810845254000001, БИК 044525000,
Банк получателя: ГУ Банка России по ЦФО
В связи с отсутствием КБК при заполнении полей (104, 105) платежного поручения (квитанции об оплате) для перечисления задатка рекомендуется указывать в соответствующих полях КБК - «0», ОКТМО - «0».
2.2. В документе, подтверждающем внесение задатка, в обязательном порядке указывается назначение платежа: «Задаток для участия в аукционе «__»_____ 20__ (дата аукциона), по Соглашению о задатке от «____»_____ 20__ №___» (при наличии реквизитов Соглашения о задатке), НДС не облагается».
2.3. Платежи (п.1) осуществляются исключительно заявителем только в форме безналичного расчета в российских рублях.
2.4. Плательщиком денежных средств в качестве задатка может быть исключительно Заявитель. Не допускается перечисление денежных средств в качестве задатка иными лицами. Перечисленные денежные средства иными лицами будут считаться ошибочно перечисленными денежными средствами и возвращены плательщику.
2.5. В случае установления Аукционной комиссией не поступления в указанный в Извещении о проведении аукциона срок и порядке суммы задатка, обязательства заявителя по внесению задатка считаются неисполненными.
2.6. Порядок возврата задатка в случаях, установленных действующим законодательством, определен в разделе 7 Извещения о проведении аукциона №___.

3. Ответственность Сторон

3.1. Ответственность сторон за неисполнение либо ненадлежащее исполнение настоящего Соглашения наступает в соответствии с действующим законодательством.
3.2. Все споры и разногласия, которые могут возникнуть в результате исполнения Сторонами условий настоящего Соглашения, будут по возможности решаться путем переговоров. В случае невозможности разрешения споров путем переговоров Стороны рассматривают их в установленном законом порядке.

4. Срок действия Соглашения

4.1. Соглашение вступает в силу с момента подписания его Сторонами.
4.2. Соглашение прекращает свое действие с момента надлежащего исполнения Сторонами взятых на себя обязательств.

5. Заключительные положения

5.1. Все изменения и дополнения к настоящему Соглашению, включая уточнение реквизитов Заявителя, оформляются письменно дополнительным соглашением.
5.2. Настоящее Соглашение составлено в 3 (трех) подлинных экземплярах.

6. Юридические адреса и реквизиты Сторон

Лицо, осуществляющее организационно-технические функции	**Организатор аукциона**	**Заявитель**

7. Подписи сторон

Должность	Должность	от Заявителя
_____/_____/	_____/_____/	_____/_____/
Подпись	Подпись	Подпись

Приложение 8
Форма

НА БЛАНКЕ ОРГАНИЗАЦИИ
(при наличии)

В _____
(Организатор аукциона)
от _____
(Ф.И.О. физического лица или
Ф.И.О. генерального директора
или представителя организации)
_____
(наименование организации)

Запрос на осмотр Земельного участка

Прошу оформить документ для осмотра Земельного участка:
Кадастровый номер: _____
Местоположение (адрес): _____
Дата аукциона: _____
№ аукциона: _____

Уполномоченное лицо на осмотр:
_____
Ф.И.О.
Контактные телефоны:_____
Адрес электронной почты (e-mail): _____

Для юридических лиц:
Руководитель Подпись Ф.И.О.
М.П. (при наличии)

Для индивидуальных предпринимателей:
Индивидуальный предприниматель Подпись Ф.И.О.
М.П. (при наличии)

Для физических лиц: Подпись Ф.И.О.

Приложение 9
Проект

ДОГОВОР № ___
аренды земельного участка

Городской округ Подольск **_____20__ год**

АРЕНДОДАТЕЛЬ Комитет имущественных и земельных отношений Администрации Городского округа Подольск (учрежден решением Совета депутатов Городского округа Подольск 30.11.2015 № 7/16, свидетельство о государственной регистрации юридического лица от 17.12.2015 серия 50 №014476044, выданное Межрайонной инспекцией Федеральной налоговой службы № 5 по Московской области, внесенный в Единый государственный реестр юридических лиц за основным государственным регистрационным номером 1155074010288), в лице председателя Комитета **Викентьевой Елены Александровны**, действующей на основании Положения о Комитете и распоряжения Главы Городского округа Подольск от 04.04.2019 № 209-л/с, и АРЕНДАТОР _____ (место жительства_____, паспорт _____, выдан _____, код подразделения _____) с одной стороны, именуемая в дальнейшем «АРЕНДОДАТЕЛЬ» и«АРЕНДАТОР», с другой стороны, именуемое в дальнейшем при совместном упоминании, именуемые в дальнейшем Стороны, на основании _____, заключили настоящий договор о нижеследующим.

1.1. Арендодатель обязуется предоставить Арендатору за плату во временное владение и пользование земельный участок площадью ____ кв.м., с кадастровым номером _____, категория земель_____ с видом разрешенного использования_____, расположенный по адресу: _____ (далее по тексту – Земельный участок), а Арендатор обязуется принять Земельный участок по акту приема-передачи (Приложение 2 является неотъемлемой частью настоящего договора).
1.2. Настоящий договор заключен на основании протокола о результатах торгов _____ (далее по тексту – Протокол), являющегося приложением 1 к настоящему договору.
1.3. Участок предоставляется для _____ *(при необходимости)*_____
_____ */вид деятельности/*
1.4. Сведения об ограничениях (обременениях) прав на земельный участок:
1.4.1 Ограничения прав на Земельный участок, предусмотренные статьей 56 Земельного кодекса Российской Федерации: Земельный участок полностью расположен в границах приаэродромных территорий аэродрома Домодедово, Остафьево.
1.4.2. Земельный участок частично расположен:
- в водоохранной зоне (р. Конопелька);
- в прибрежной защитной зоне (р. Конопелька).
1.5. На Земельном участке отсутствуют объекты недвижимого имущества.

II. Срок договора

2.1. Настоящий договор заключается на срок 9 лет с «__» _____ 20__ года по «__» _____ 20__ года.

2.2. Земельный участок считается переданным Арендодателем Арендатору и принятым Арендатором с момента подписания акта приема-передачи Земельного участка.

Договор считается заключенным с момента передачи Земельного участка. Акт приема-передачи Земельного участка подписывается одновременно с подписанием настоящего договора.

2.3. Договор подлежит государственной регистрации в установленном законодательством Российской Федерации, законодательством Московской области порядке.

III. Арендная плата

3.1. Арендная плата начисляется с даты передачи Земельного участка по акту приема-передачи Земельного участка.

3.2. Размер годовой арендной платы устанавливается в соответствии с Протоколом.

3.3. Размер арендной платы за земельный участок определяется в Приложении 2 к настоящему договору, которое является его неотъемлемой частью.

Сумма ежемесячной/ежеквартальной арендной платы устанавливается в размере в соответствии с Приложением 2.

3.4. Арендная плата вносится Арендатором ежемесячно/ежеквартально в полном объеме в размере, установленном в Приложении 2, не позднее ____ включительно, путем внесения денежных средств, безналичным порядком с обязательным указанием в платежном документе назначения платежа, номера и даты настоящего договора по следующим реквизитам:

_____;
_____;
_____.

3.5. Арендная плата за неполный период (квартал/месяц) исчисляется пропорционально количеству календарных дней аренды в квартале/месяце к количеству дней данного квартала/месяца.

3.6. Сумма поступлений зачисляется сначала в счет оплаты основного долга, и только при погашении основного долга зачисляется в счет оплаты пени, вне зависимости от назначения платежа, указанного в платежном поручении.

3.7. Обязательства по оплате по настоящему договору считаются исполненными после внесения Арендатором арендной платы в полном объеме за период, установленный пунктом 3.4 настоящего договора. При внесении Арендатором арендной платы не в полном объеме, установленном пунктом 3.4 настоящего договора, обязательства по настоящему договору считаются неисполненными.

Датой исполнения обязательств по внесению арендной платы является дата поступления арендной платы в бюджет муниципального образования.

IV. Права и обязанности Сторон

4.1. Арендодатель имеет право:

4.1.1. Досрочно расторгнуть настоящий договор в порядке и в случаях, предусмотренных действующим законодательством и настоящим договором, в том числе при:

- использовании Земельного участка способами, приводящими к его порче;
- использовании Земельного участка не в соответствии с видом его разрешенного использования;
- использовании Земельного участка не в соответствии с его целевым назначением;
- неиспользовании/не освоении Земельного участка в течении 1 года;
- не внесении арендной платы либо внесение не в полном объеме более чем 2 (два) периодов подряд;
- в случае не подписания арендатором дополнительных соглашений к настоящему договору, о внесении изменений, указанных в п. 4.1.3;
- в случае нарушения п. 4.5;
- нахождения Арендатора в любой стадии процедуры банкротства (наблюдения, финансового оздоровления, внешнего управления, конкурсного производства);
- в случае осуществления Арендатором самовольной постройки на Земельном участке.

4.1.2. На беспрепятственный доступ на территорию Земельного участка с целью его осмотра на предмет соблюдения условий настоящего договора.

4.1.3. Вносить в настоящий договор необходимые изменения и дополнения в случае внесения таковых в действующее законодательство Российской Федерации, законодательство Московской области.

4.1.4. На возмещение убытков, причиненных ухудшением качества Земельного участка и экологической обстановки в результате хозяйственной деятельности Арендатора, а также по иным основаниям, предусмотренным законодательством Российской Федерации, законодательством Московской области.

4.1.5. Изъять Земельный участок в порядке, установленном действующим законодательством Российской Федерации, законодательством Московской области.

4.1.6. Обратиться в суд за взысканием задолженности по арендной плате после однократного неисполнения Арендатором обязанности по внесению арендной платы в полном объеме за период, установленный пунктом 3.4 настоящего договора.

4.2. Арендодатель обязан:

4.2.1. Передать Арендатору Земельный участок по акту приема-передачи в день подписания настоящего договора.

4.2.2. Не чинить препятствия Арендатору в правомерном использовании (владении и пользовании) Земельного участка.

4.2.3. Не вмешиваться в хозяйственную деятельность Арендатора, если она не противоречит условиям настоящего договора и действующего законодательства Российской Федерации, законодательства Московской области, регулирующего правоотношения по настоящему договору.

4.2.4. В письменной форме в пятидневный срок уведомлять Арендатора об изменении реквизитов, указанных в пункте 3.4 настоящего договора, а также об изменении ИНН, КПП, почтового адреса, контактного телефона.

4.3. Арендатор имеет право:

4.3.1. Использовать участок на условиях, установленных настоящим договором исходя из вида деятельности, разрешенного использования и целевого назначения Земельного участка.

4.3.2. Возводить с соблюдением правил землепользования и застройки здания, строения, сооружения в соответствии с целью, указанной в п.1.3 настоящего договора, его разрешенным использованием с соблюдением требований градостроительных регламентов и иных правил и норм.

4.4. Арендатор обязан:

4.4.1 Использовать участок в соответствии с целью и условиями его предоставления.

4.4.2. При досрочном расторжении настоящего договора или по истечении его срока все произведенные без разрешения Арендодателя на Земельном участке улучшения передать Арендодателю безвозмездно.

4.4.3. Не допускать действий, приводящих к ухудшению качественных характеристик арендуемого участка и прилегающих к нему территорий, экологической обстановки местности, а также к загрязнению территории.

4.4.4. Обеспечивать Арендодателю, органам муниципального и государственного контроля свободный доступ на участок, специально выделенные части участка, в расположенные на участке здания и сооружения.

4.4.5. Выполнять условия эксплуатации городских подземных и наземных коммуникаций, сооружений, дорог, проездов и т.п. и не препятствовать их ремонту и обслуживанию *(в случае если такие расположены на земельном участке)*.

4.4.6. В десятидневный срок со дня изменения своего наименования *(для юридических лиц)*, местонахождения (почтового адреса) и контактного телефона письменно сообщить о таких изменениях Арендодателю.

4.4.7. Не нарушать права других землепользователей, а также порядок пользования водными, лесными и другими природными объектами.

4.4.8. Осуществлять мероприятия по охране земель, установленные действующим законодательством Российской Федерации, законодательством Московской области.

4.4.9. Обеспечить допуск представителей собственника или представителей организации, осуществляющей эксплуатацию инженерных коммуникаций, к объекту инженерных коммуникаций, в целях обеспечения безопасности данных инженерных коммуникаций. *(в случае если такие расположены на земельном участке)*.

4.4.10. Ежеквартально/ежемесячно и в полном объеме уплачивать причитающуюся Арендодателю арендную плату и по требованию Арендодателя представлять копии платежных документов, подтверждающих факт оплаты арендной платы.

4.4.11. В случае получения уведомления от Арендодателя, согласно п. 4.2.4 настоящего договора перечислять арендную плату по реквизитам, указанным в уведомлении.

4.4.12. Передать участок Арендодателю по Акту приема-передачи в течение пяти дней после окончания срока действия настоящего договора.

4.4.13. Использовать Земельный участок в соответствии с требованиями: Воздушного кодекса Российской Федерации, Водного кодекса Российской Федерации, Федерального закона от 01.07.2017 №135-ФЗ «О внесении изменений в отдельные законодательные акты Российской Федерации в части совершенствования порядка установления и использования приаэродромной территории и санитарно-защитной зоны».

4.4.14. Согласовать размещение объектов капитального строительства в соответствии с действующим законодательством.

4.5. Арендатор не вправе уступать права и осуществлять перевод долга по обязательствам, возникшим из договора. Обязательства по договору должны быть исполнены Арендатором лично.

V. Ответственность сторон

5.1. За нарушение условий настоящего договора стороны несут ответственность в соответствии с действующим законодательством и настоящим договором.

5.2. По требованию Арендодателя настоящий договор аренды может быть досрочно расторгнут судом в случаях, указанных в п. 4.1.1 настоящего договора.

Арендодатель вправе требовать досрочного расторжения настоящего договора только после направления Арендатору письменной претензии о необходимости исполнения им обязательства в течении 30 дней с момента ее направления.

5.3. За нарушение сроков внесения арендной платы Арендатор уплачивает Арендодателю пени в размере 0,05% от неуплаченной суммы за каждый день просрочки.

VI. Рассмотрение споров

6.1. Все споры и разногласия, которые могут возникнуть между Сторонами, разрешаются путем переговоров.

6.2. При невозможности урегулирования спорных вопросов в процессе переговоров споры подлежат рассмотрению в Арбитражном суде Московской области.

VII. Изменение условий договора

7.1. Изменения и дополнения к условиям настоящего договора действительны при условии, что они оформлены в письменном виде и подписаны уполномоченными представителями сторон по настоящему договору в форме дополнительного соглашения, которое является неотъемлемой частью настоящего договора /и подлежит регистрации в установленном порядке *(для договоров, заключенных на срок более 1 года)*.

7.2. Изменение вида разрешенного использования Земельного участка не допускается.

VIII. Дополнительные и особые условия договора

8.1. О форс-мажорных обстоятельствах каждая из сторон обязана немедленно известить другую. Сообщение должно быть подтверждено документом, выданным уполномоченным на то государственным органом. При продолжительности форс-мажорных обстоятельств свыше 6 (шести) месяцев или при не устранении последствий этих обстоятельств в течение 6 месяцев стороны должны встретиться для выработки взаимоприемлемого решения, связанного с продолжением настоящего договора.

8.2. Расходы по государственной регистрации настоящего договора, а также изменений и дополнений к нему возлагаются на Арендатора.

8.3. Настоящий договор аренды составлен в трех экземплярах, имеющих равную юридическую силу, по одному для каждой из Сторон и для органа, осуществляющего государственную регистрацию *(для договоров, заключенных на срок более 1 года)*.

IX. Приложения

К настоящему договору прилагается и является его неотъемлемой частью:

- Протокол проведения торгов (Приложение 1)
- Расчет арендной платы (Приложение 2)
- Акт приема-передачи земельного участка (Приложение 3).

X. Адреса, реквизиты и подписи Сторон

Арендодатель:	Арендатор:
Адрес: _____;	Адрес_____;
ИНН_____;	ИНН_____;
КПП _____;	КПП_____;
Банковские реквизиты:_____;	Банковские реквизиты:_____;
р/с_____;	р/с_____;
БИК _____;	в (наименование банка)
	к/с_____;
ОКТМО_____.	БИК _____/
_____ М.П.	_____ М.П.

Приложение 2
к договору аренды № ___ от __.__.____

Расчет арендной платы за земельный участок

1. Годовая арендная плата за земельный участок определяется в соответствии с Протоколом.

№ п/п	S, кв.м	ВРИ	Годовая арендная плата, руб.

2. Годовая арендная плата за земельный участок составляет _____ рублей, а сумма ежеквартального/ежемесячного платежа:

	Арендная плата (руб.)
Квартал/Месяц	
Квартал/Месяц*	

* указывается сумма платежа за неполный период с обязательным указанием неполного периода.

Подписи сторон

Арендодатель:	Арендатор:
_____ М.П.	_____ М.П.

Приложение 3
к договору аренды **№ ____ от __.__.____**

АКТ
приема-передачи земельного участка

_____, (ОГРН _____, ИНН/КПП _____/_____, в лице _____, действующ__ на основании _____, зарегистрированного _____, именуем__ в дальнейшем Арендодатель, юридический адрес: Московская область, _____, с одной стороны, и _____, (ОГРН _____, ИНН/КПП _____/_____, юридический адрес:_____, в лице _____, действующ___ на основании _____, с другой стороны, именуемое в дальнейшем Арендатор, при совместном упоминании, именуемые в дальнейшем Стороны, на основании _____, составили настоящий акт приема-передачи к настоящему договору аренды земельного участка №__ от __.__.____ о нижеследующем.

1. Арендодатель передал, а Арендатор принял во временное владение и пользование за плату Земельный участок площадью ____ кв.м., с кадастровым номером _____, категория земли_____ с видом разрешенного использования_____, расположенный по адресу: _____ (далее по тексту – Земельный участок).

2. Переданный Земельный участок на момент его приема-передачи находится в состоянии, удовлетворяющем Арендатора.

3. Арендатор претензий к Арендодателю не имеет.

Подписи сторон

Арендодатель:	Арендатор:
_____ М.П.	_____ М.П.

Полная информация о проведении аукциона размещена на официальном сайте Российской Федерации в информационно-телекоммуникационной сети «Интернет» для размещения информации о проведении торгов www.torgi.gov.ru, на официальном сайте Администрации Городского округа Подольск Московской области http://подольск-администрация.рф.

ИНФОРМАЦИОННОЕ СООБЩЕНИЕ
о проведении конкурса на замещение вакантной должности руководителя муниципальной общеобразовательной организации муниципального образования «Городского округа Подольск Московской области»

1. Комитет по образованию Администрации Городского округа Подольск в соответствии с Положением об организации и проведении конкурса на замещение вакантной должности руководителя муниципальной общеобразовательной организации Городского округа Подольск Московской области, утвержденным постановлением Главы Городского округа Подольск от 30.05.2016 № 885-П, объявляет о проведении конкурса на замещение вакантной должности директора муниципального общеобразовательного учреждения «Средняя общеобразовательная школа №33», расположенного по адресу: Московская обл., Г.о. Подольск, г. Подольск, ул. Тепличная, д. 4 (далее - Конкурс).

2. Основным видом деятельности муниципального общеобразовательного учреждения «Средняя общеобразовательная школа №33» является образовательная деятельность по реализации основных общеобразовательных программ начального общего, основного общего, среднего общего образования, дополнительных общеразвивающих программ.

3. К кандидатам на замещение вакантной должности директора муниципального общеобразовательного учреждения «Средняя общеобразовательная школа №33» (далее – Кандидаты) предъявляются требования в соответствии с Единым квалификационным справочником должностей руководителей, специалистов и служащих, разделом «Квалификационные характеристики должностей работников образования», утвержденным Приказом Министерства здравоохранения и социального развития Российской Федерации от 26 августа 2010 г. № 761н. Для участия в Конкурсе допускаются кандидаты, прошедшие соответствующую аттестацию, установленную законодательством Российской Федерации в сфере образования.

4. Начало приема заявок для участия в Конкурсе и прилагаемых к ним документов: 22 октября 2019 года в 09.00.

Прием заявок осуществляется в рабочие дни: с понедельника по четверг с 09.00 до 13.00, с 14.00 до 17. 00, в пятницу с 09.00 до 13.00, с 14.00 до16.00.

Окончание приема заявок: 20 ноября 2019 года в 17.00.

5. Прием заявок от Кандидатов с прилагаемыми к ним документами осуществляется по адресу: Московская обл., Г.о. Подольск, г. Подольск, ул. Веллинга, д. 3, кабинет 1.

6. Контактные лица: Алешина Галина Владимировна, заместитель председателя Комитета по образованию, телефон 8(4967)636868, Королева Светлана Евгеньевна, начальник отдела организационно-кадрового и правового обеспечения, телефон 8(4967)630487.

7. Перечень документов для участия в конкурсе:

-заявка установленной формы;
-личный листок по учету кадров, фотография 3х4 см;
-заверенная в установленном порядке копия трудовой книжки;
-копия документов о профессиональном образовании, дополнительном профессиональном образовании;
-заверенная собственноручно программа развития общеобразовательного учреждения;
-мотивационное письмо о занятии вакантной должности руководителя общеобразовательного учреждения;
-согласие на обработку персональных данных;
-справка о наличии (отсутствии) судимости, в том числе погашенной и снятой, и (или) факта уголовного преследования либо о прекращении уголовного преследования;
-медицинская справка установленной законодательством формы.

- 8. Программа развития общеобразовательного учреждения должна содержать следующие разделы:

-информационно-аналитическую справку об общеобразовательной организации (текущее состояние);
-цель и задачи Программы развития (образ будущего состояния общеобразовательной организации);
-описание ожидаемых результатов реализации Программы развития, их количественные и качественные показатели;
-план-график программных мер, действий, мероприятий, обеспечивающих развитие образовательной организации с учетом их ресурсного обеспечения (финансово-экономические, кадровые, информационные, научно-методические);
-приложения к Программе развития (при необходимости).

Программа развития общеобразовательного учреждения должна быть оформлена в соответствии со следующими требованиями:

текст должен быть создан в текстовом редакторе Microsoft Office Word;

параметры страницы: формат А4, поля: левое – 2,5 см, остальные – 2 см, отступ – 1,25 см, выравнивание текста – по ширине, автоматическая расстановка переносов (кроме заголовков), шрифт – Time New Roman, кегель № 12, междустрочный интервал – 1 (одинарный).

9. Место проведения Конкурса: Московская обл., Г.о. Подольск, г. Подольск, ул. Веллинга, д. 3, кабинет 1. Дата проведения Конкурса: 22 ноября 2019 года. Начало работы Конкурсной комиссии: 22 ноября 2019 года в 09.00. Время подведения итогов Конкурса: 22 ноября 2019 года до 17.00.

10. С иными сведениями Кандидаты могут ознакомиться при личном обращении в Комитет по образованию к контактным лицам или по телефонам: 8(4967)636868, 8(4967)630487.

11. Программы Кандидатов оцениваются Конкурсной комиссией с учетом результатов независимой экспертизы по балльной системе с занесением результатов в оценочный лист.

Программы Кандидатов оцениваются Конкурсной комиссией по следующим критериям:

- актуальность (нацеленность на решение ключевых проблем развития образовательной организации);
- прогностичность (ориентация на удовлетворение «завтрашнего» социального заказа на образование, учет изменений социальной ситуации);
- эффективность (нацеленность на максимально возможные результаты при рациональном использовании имеющихся ресурсов);
- реалистичность (соответствие требуемых и имеющихся материально-технических и временных ресурсов);
- полнота и целостность Программы (наличие системного образа общеобразовательной организации, образовательного процесса, отображение в комплексе всех направлений развития);
- проработанность (подробная и детальная проработка всех шагов деятельности по Программе);
- управляемость (разработанный механизм управленческого сопровождения реализации Программы);
- контролируемость (наличие максимально возможного набора индикативных показателей);
- социальная открытость (наличие механизмов информирования участников работы и социальных партнеров);
- культура оформления Программы (единство содержания и внешней формы Программы, использование современных технических средств).

Победителем конкурса признается участник, набравший максимальное количество баллов.

При равенстве суммы баллов участников Конкурса решение о победителе Конкурса принимается председателем Конкурсной комиссии.

Результаты Конкурса вносятся в протокол заседания Конкурсной комиссии в виде рейтинга участников Конкурса по сумме набранных баллов.

В пятидневный срок с даты определения победителя Конкурса организатор Конкурса – Комитет по образованию - информирует в письменной форме участников Конкурса о его итогах и размещает информационное сообщение о результатах проведения Конкурса на своем официальном сайте.

12. Основные условия трудового договора:

- руководитель является единоличным исполнительным органом учреждения, осуществляющим текущее руководство его деятельностью в соответствии с законодательством Российской Федерации, законодательством Московской области, нормативными правовыми актами органов местного самоуправления, уставом учреждения, коллективным договором, соглашениями, локальными нормативными актами, за исключением вопросов, принятие решений по которым отнесено законодательством Российской Федерации к ведению иных органов и должностных лиц;
- руководителю устанавливается:

а) продолжительность рабочей недели - 40 часов;
б) количество выходных дней в неделю - 2;
в) продолжительность ежедневной работы - 8 часов;
г) ненормированный рабочий день;
д) ежегодный основной (ежегодный основной удлиненный) оплачиваемый отпуск продолжительностью 56 календарных дней.