



# Вестник муниципального образования «Городской округ Подольск Московской области»

5 июня 2020 года, выпуск № 6/1

**СОВЕТ ДЕПУТАТОВ  
ГОРОДСКОГО ОКРУГА ПОДОЛЬСК МОСКОВСКОЙ ОБЛАСТИ  
РЕШЕНИЕ  
от 1 июня 2020 г. №75/1**

## **О досрочном прекращении полномочий депутата Совета депутатов Городского округа Подольск Московской области Скобеникова А.Ю.**

На основании заявления депутата Совета депутатов Городского округа Подольск Московской области Скобеникова Александра Юрьевича и руководствуясь частями 10 и 11 статьи 40 Федерального закона от 06.10.2003 №131-ФЗ «Об общих принципах организации местного самоуправления в Российской Федерации», Уставом муниципального образования «Городской округ Подольск Московской области»,

Совет депутатов Городского округа Подольск решил:  
1. Досрочно прекратить полномочия депутата Совета депутатов Городского округа Подольск Московской области Скобеникова А.Ю.

2. Настоящее решение вступает в силу с момента принятия.  
3. Опубликовать настоящее решение в официальном печатном средстве массовой информации.  
4. Контроль за выполнением настоящего решения возложить на Председателя Совета депутатов Городского округа Подольск (Машков Д.Н.).

**Председатель Совета депутатов  
Городского округа Подольск** **Д.Н. Машков**

**Администрация Городского округа Подольск  
ПОСТАНОВЛЕНИЕ  
02.06.2020 № 636-П  
Городской округ Подольск, Московская область**

## **О подготовке и оценке готовности муниципальных и частных образовательных организаций, находящихся на территории Городского округа Подольск, к 2020-2021 учебному году**

В целях своевременной подготовки муниципальных и частных образовательных организаций, находящихся на территории Городского округа Подольск, оценки их готовности к 2020-2021 учебному году, в соответствии с распоряжением Министерства образования Московской области от 14.04.2020 № Р-271 «Об организации оценки готовности государственных образовательных организаций, подведомственных Министерству образования Московской области, автономных некоммерческих общеобразовательных организаций Московской области, в состав учредителей которых входит Московская область, муниципальных и частных образовательных организаций в Московской области к началу 2020 - 2021 учебного года» Администрация Городского округа Подольск

**ПОСТАНОВЛЯЕТ:**

1. Создать комиссию по оценке готовности муниципальных и частных образовательных организаций, находящихся на территории Городского округа Подольск, к 2020-2021 учебному году (далее – комиссия) и утвердить ее состав (приложение № 1).

2. Утвердить Положение о комиссии по оценке готовности муниципальных и частных образовательных организаций, находящихся на территории Городского округа Подольск, к 2020-2021 учебному году (приложение № 2).

3. Провести приемку муниципальных и частных образовательных организаций, находящихся на территории Городского округа Подольск (далее – образовательные организации), к 2020-2021 учебному году с 10 июня по 15 августа 2020 года.

4. Комитету по образованию Администрации Городского округа Подольск (Фролова Н.В.):

4.1. разработать график приемки образовательных организаций к 2020-2021 учебному году, довести его до членов комиссии и руководителей образовательных организаций;

4.2. обеспечить контроль за ходом подготовки образовательных организаций к началу 2020-2021 учебного года;

4.3. в срок до 17 августа 2020 года проинформировать Главу Городского округа Подольск об итогах оценки готовности образовательных организаций к 2020-2021 учебному году.

5. Руководителям образовательных организаций подготовить образовательные организации к 2020-2021 учебному году.

6. Муниципальному учреждению «Центр технического обслуживания муниципальных образовательных учреждений» (Примеров А.Н.):

6.1. обеспечить к началу 2020-2021 учебного года готовность инженерно-технических систем зданий муниципальных образовательных организаций;

6.2. оказать содействие муниципальным образовательным организациям в проведении косметического ремонта отдельных помещений в рамках подготовки к началу 2020-2021 учебного года.

7. Управлению по обеспечению общественной безопасности Администрации Городского округа Подольск (Крючков А.Н.):

7.1. проанализировать организацию работы частных охранных предприятий по охране образовательных организаций, обслуживающих оборудование передающего устройства кнопки тревожной сигнализации и предприятий, осуществляющих обслуживание автоматической пожарной сигнализации образовательных организаций, в 2019-2020 учебном году;

7.2. подготовить рекомендации руководителям образовательных организаций по обеспечению антитеррористической защищенности и пожарной безопасности в 2020-2021 учебном году.

8. Информационно-аналитическому управлению Администрации Городского округа Подольск (Сударикова А.Н.) обеспечить опубликование настоящего постановления в средствах массовой информации и размещение его в сети Интернет на официальном сайте Администрации Городского округа Подольск.

9. Контроль за исполнением настоящего постановления возложить на первого заместителя Главы Администрации Чуба В.В.

**Глава Городского округа Подольск** **Н.И. Пестов**

Приложение № 1  
к постановлению Администрации  
Городского округа Подольск  
от 02.06.2020 № 636-П

## **Состав комиссии по оценке готовности муниципальных и частных образовательных организаций, находящихся на территории Городского округа Подольск, к 2020-2021 учебному году**

**Председатель комиссии:**  
Чуб В.В. – первый заместитель Главы Администрации  
**Заместитель председателя комиссии:**  
Фролова Н.В. – председатель Комитета по образованию Администрации Городского округа Подольск  
**Секретарь комиссии:**  
Романов А.Н. – заведующий отделом МУ ДПО «Информационно-методический центр»  
**Члены комиссии:**  
Алексеев А.Г. – Главный врач ГБУЗ МО «Подольская районная больница» (по согласованию)  
Алешина Г.В. – заместитель председателя Комитета по образованию Администрации Городского округа Подольск  
Бекетова Л.Н. – директор МКУ «Центр обеспечения мер социальной поддержки населения»  
Буравцова И.В. – Главный врач ГБУЗ МО «Климовская городская больница № 2» (по согласованию)  
Васильев А.П. – начальник Подольского ОВО – филиала ФГКУ «УВО ВНГ России по Московской области» (по согласованию)  
Вильданов Р.В. – заведующий сектором по обеспечению безопасности образовательных организаций Комитета по образованию Администрации Городского округа Подольск  
Вятчанина И.Е. – Главный врач ГБУЗ МО «Подольская городская детская поликлиника №3» (по согласованию)  
Громов В.В. – Главный врач ГБУЗ МО «Климовская центральная городская больница» (по согласованию)  
Киселева Г.М. – заместитель председателя Комитета по образованию Администрации Городского округа Подольск  
Киселева М.Б. – Главный врач ГБУЗ МО «Львовская районная больница» (по согласованию)  
Крючков А.Н. – начальник Управления по обеспечению общественной безопасности Администрации Городского округа Подольск  
Липченко Т.Б. – председатель Подольской городской организации работников образования и науки (по согласованию)  
Мотылева Н.В. – Главный врач ГБУЗ МО «Подольская городская детская поликлиника № 1» (по согласованию)  
Озеров А.Г. – начальник Управления МВД России по городскому округу Подольск (по согласованию)  
Савина А.В. – Главный врач ГБУЗ МО «Подольская городская детская поликлиника №2» (по согласованию)  
Черепянский Ю.В. – начальник ОГИБДД УМВД России по городскому округу Подольск (по согласованию)  
Представитель 5 ООУФСБ России по г. Москве и Московской области (по согласованию)  
Представитель отдела надзорной деятельности по городскому округу Подольск УНД Главного управления МЧС России по Московской области (по согласованию)

Приложение № 2  
к постановлению Администрации  
Городского округа Подольск  
от 02.06.2020 № 636-П

## **Положение о комиссии по оценке готовности муниципальных и частных образовательных организаций, находящихся на территории Городского округа Подольск, к 2020-2021 учебному году**

1. Настоящее Положение о комиссии по оценке готовности муниципальных и частных образовательных организаций, находящихся на территории Городского округа Подольск к 2020-2021 учебному году (далее – Положение), определяет работу комиссии по оценке готовности муниципальных и частных образовательных организаций, находящихся на территории Городского округа Подольск, к 2020-2021 учебному году (далее – комиссия), а также проверки их соответствия нормам и правилам санитарной гигиены, пожарной безопасности, антитеррористической безопасности, охраны жизни и здоровья детей, работников.  
2. Комиссия в своей деятельности руководствуется Конституцией Российской Федерации, Федеральным законом от 29.12.2012

№ 273-ФЗ «Об образовании в Российской Федерации».  
3. Состав комиссии утверждается постановлением Администрации Городского округа Подольск.  
4. Председатель комиссии руководит деятельностью комиссии и организует ее работу. В период отсутствия председателя комиссии руководство деятельностью комиссии осуществляет заместитель председателя комиссии.  
5. Основной формой работы комиссии является выездная проверка оценки готовности и выполнения мероприятий по подготовке муниципальных и частных образовательных организаций, находящихся на территории Городского округа Подольск (далее – образовательные организации), к новому 2020-2021 учебному году с учетом:  
- соблюдения требований и выполненного комплекса мероприятий, направленных на обеспечение безопасности в случае ЧС и пожаров;  
- санитарных норм и правил;  
- соблюдения требований к состоянию защищенности организаций от угроз криминального характера и террористических угроз, включающих обязательные для выполнения организационные, инженерно-технические, правовые и иные мероприятия по обеспечению антитеррористической защищенности объектов (территорий);  
- необходимости проведения текущего и капитального ремонта и других хозяйственных работ;  
- других мероприятий, непосредственно связанных с подготовкой образовательной организации к началу учебного года.  
6. Комиссия:  
- дает оценку готовности образовательной организации к новому учебному году;  
- принимает решение об утверждении актов оценки готовности образовательных организаций к 2020-2021 учебному году;  
- образовательные организации, в отношении которых в установленные сроки не принято решение об утверждении актов оценки готовности образовательных организаций, признаются неготовыми к новому учебному году;  
- в случае выявления в ходе работы комиссии нарушений, принимаемая образовательная организация разрабатывает и согласовывает с комиссией мероприятия по устранению нарушений, выявленных в результате оценки готовности образовательной организации, с указанием конкретных сроков их реализации. После выполнения указанных мероприятий образовательная организация представляет в установленные комиссией сроки отчеты о принятых мерах по устранению нарушений для проведения повторной оценки готовности образовательной организации к 2020-2021 учебному году, но не позднее 15 августа 2020 года.

**Администрация Городского округа Подольск  
ПОСТАНОВЛЕНИЕ  
28.05.2020 № 613-П  
Городской округ Подольск, Московская область**

## **Об установлении норматива стоимости одного квадратного метра общей площади жилого помещения по Городскому округу Подольск на II квартал 2020 года**

Руководствуясь Постановлением Правительства Российской Федерации от 30.12.2017 № 1710 «Об утверждении государственной программы Российской Федерации «Обеспечение доступным и комфортным жильем и коммунальными услугами граждан Российской Федерации», в целях реализации мероприятия по обеспечению жильем молодых семей ведомственной целевой программы «Оказание государственной поддержки гражданам в обеспечении жильем и оплате жилищно-коммунальных услуг» государственной программы Российской Федерации «Обеспечение доступным и комфортным жильем и коммунальными услугами граждан Российской Федерации», подпрограммы «Обеспечение жильем молодых семей» государственной программы Московской области «Жилище» на 2017-2027 годы, подпрограммы «Обеспечение жильем молодых семей» муниципальной программы Городского округа Подольск «Жилище» и в соответствии с приказом Министерства строительства и жилищно-коммунального хозяйства Российской Федерации от 13.03.2020 № 122/пр. Администрация Городского округа Подольск

**ПОСТАНОВЛЯЕТ:**  
Установить норматив стоимости одного квадратного метра общей площади жилого помещения по Городскому округу Подольск на II квартал 2020 года в размере 64 958 (шестьдесят четыре тысячи девятьсот пятьдесят восемь) рублей.

Информационно-аналитическому управлению Администрации Городского округа Подольск (Сударикова А.Н.) обеспечить опубликование настоящего постановления в средствах массовой информации и размещение его в сети Интернет на официальном сайте Администрации Городского округа Подольск.

Контроль за исполнением настоящего постановления возложить на заместителя Главы Администрации по вопросам социальных коммуникаций Бабакову И.В.

**Глава Городского округа Подольск** **Н.И. Пестов**

**Администрация Городского округа Подольск  
ПОСТАНОВЛЕНИЕ  
28.05.2020 № 611-П  
Городской округ Подольск, Московская область**

## **Об утверждении Положения об оплате труда руководителей, их заместителей и главных бухгалтеров муниципальных унитарных предприятий (муниципальных предприятий) Городского округа Подольск**

На основании Федеральных законов от 06.10.2003 № 131-ФЗ «Об общих принципах организации местного самоуправления в Российской Федерации», от 14.11.2002 № 161-ФЗ «О государственных и муниципальных унитарных предприятиях», постановления Правительства Московской области от 28.12.2016 № 1005/44 «О мерах повышения эффективности организации финансово-хозяйственной деятельности муниципальных унитарных предприятий (муниципальных предприятий) и хозяйственных обществ, в которых муниципальному образованию принадлежит доля, обеспечивающая положительный результат голосования при принятии решения собственниками (учредителями)» Администрация Городского округа Подольск

**ПОСТАНОВЛЯЕТ:**  
Утвердить Положение об оплате труда руководителей, их заместителей и главных бухгалтеров муниципальных унитарных предприятий (муниципальных предприятий) Городского округа Подольск (прилагается).

Постановление Администрации Городского округа Подольск от 31.10.2019 № 1536-П «Об утверждении Положения об оплате труда руководителей муниципальных унитарных предприятий (муниципальных предприятий) Городского округа Подольск Московской области в сфере жилищно – коммунального», постановление Администрации Городского округа Подольск от 25.11.2019 № 1676-п «О приостановлении действия постановления Администрации Городского округа Подольск от 31.10.2019 №1536-П» признать утратившими силу.

Информационно-аналитическому управлению Администрации Городского округа Подольск (Сударикова А.Н.) обеспечить опубликование настоящего постановления в средствах массовой информации и размещение его в сети Интернет на официальном сайте Администрации Городского округа Подольск.

Контроль за исполнением настоящего постановления оставляю за собой.

**Глава Городского округа Подольск** **Н.И. Пестов**

**УТВЕРЖДЕНО**  
постановлением Администрации  
Городского округа Подольск  
от 28.05.2020 № 611-П

## **Положение об оплате труда руководителей, их заместителей и главных бухгалтеров муниципальных унитарных предприятий (муниципальных предприятий) Городского округа Подольск**

1. Общие положения  
1.1. Настоящим Положением об оплате труда руководителей, их заместителей и главных бухгалтеров муниципальных унитарных предприятий (муниципальных предприятий) Городского округа Подольск (далее - Положение) определяется порядок установления условий и размера оплаты труда руководителей, их заместителей и главных бухгалтеров муниципальных унитарных предприятий (муниципальных предприятий) Городского округа Подольск (далее - Предприятия).  
1.2. Положение разработано в целях:  
- совершенствования организации оплаты труда и упорядочения социальных и других выплат руководителям, их заместителям и главным бухгалтерам Предприятий;  
- установления зависимости оплаты труда руководителей, их заместителей и главных бухгалтеров от объемов выполняемых работ, реализации продукции и эффективности финансово-хозяйственной деятельности Предприятий.  
2. Оплата труда руководителя, его заместителя, главного бухгалтера Предприятия  
2.1. Оплата труда руководителя Предприятия включает должностной оклад и вознаграждение за результаты финансово-хозяйственной деятельности Предприятия. При этом должностной оклад руководителя при заключении с ним трудового договора не должен быть менее 28000 рублей.  
2.2. Предельный уровень соотношения среднемесячной заработной платы руководителя Предприятия и среднемесячной заработной платы работников (без учета заработной платы руководителя, заместителей руководителя, главного бухгалтера) Предприятия за отчетный год устанавливается в кратности от 1 до 8 исходя из показателей согласно таблице 1.

**Таблица 1**

N п/п	Списочная численность работников Предприятия, чел.	Предельный уровень соотношения среднемесячной заработной платы руководителя Предприятия и среднемесячной заработной платы работников Предприятия в кратности
1	До 50	1,0-4,0
2	51-100	1,0-4,5
3	101-200	1,0-5,0

Вестник муниципального образования  
«Городской округ Подольск Московской области»  
Дата выхода в свет: 5 июня 2020 года  
Распространяется бесплатно

Учредители:  
Совет депутатов Городского округа Подольск  
Администрация Городского округа Подольск  
Ответственный за выпуск: А.Н. Сударикова

Отпечатано по заказу ООО «ОСТ ПАК новые технологии»  
(125319, г. Москва, ул. Академика Ильюшина, д.16 к.1)  
в ОАО «Подольская фабрика офсетной печати»,  
142100, г. Подольск, Революционный проспект, д. 80/42  
Заказ № Тираж 135 экз.

4	201-350	1,0-5,5
5	351-500	1,0-6,0
6	501-750	1,0-6,5
7	751-1000	1,0-7,0
8	Свыше 1000	1,0-8,0

Предельные уровни соотношения среднемесячной заработной платы заместителей руководителя, главного бухгалтера Предприятия и среднемесячной заработной платы работников Предприятия (без учета заработной платы руководителя, заместителей руководителя, главного бухгалтера) за отчетный год устанавливаются в кратности от 1 до 7 исходя из показателей согласно таблице 2.

Таблица 2

N п/п	Списочная численность работников Предприятия, чел.	Предельный уровень соотношения среднемесячной заработной платы заместителя руководителя Предприятия, главного бухгалтера и среднемесячной заработной платы работников Предприятия в кратности
1	До 50	1,0-3,0
2	51-100	1,0-3,5
3	101-200	1,0-4,0
4	201-350	1,0-4,5
5	351-500	1,0-5,0
6	501-750	1,0-5,5
7	751-1000	1,0-6,0
8	Свыше 1000	1,0-7,0

Расчет среднемесячной заработной платы работников Предприятия осуществляется на основании данных, указываемых в форме федерального статистического наблюдения П-4 «Сведения о численности и заработной плате работников».

2.3. В отдельных случаях руководителям Предприятий, наиболее значимых для экономики и социальной сферы, Главой Городского округа Подольск могут устанавливаться иные условия и размер оплаты труда в соответствии с законодательством Российской Федерации.

2.4. Руководитель, его заместители, главный бухгалтер Предприятия не имеют права получать выплаты из средств Предприятия, не установленные настоящим Положением, иными нормативными правовыми актами Российской Федерации и трудовым договором.

2.5. Изменение размера и условий оплаты труда руководителя, его заместителей, главного бухгалтера Предприятия осуществляется на основании изменений, внесенных в трудовой договор.

2.6. Оплата труда руководителя, его заместителей, главного бухгалтера Предприятия производится в сроки, установленные на Предприятии.

### 3. Определение размера должностного оклада руководителю, его заместителям, главному бухгалтеру Предприятия

3.1. Должностной оклад руководителя Предприятия устанавливается в зависимости от величины тарифной ставки первого разряда рабочего основной профессии, определенной коллективным договором, или от среднемесячной заработной платы по Предприятию за предшествующий период.

3.2. Установление должностного оклада от величины тарифной ставки 1 разряда рабочего основной профессии, определенной коллективным договором.

3.3. Должностной оклад руководителя Предприятия устанавливается исходя из показателей согласно таблице 3.

Таблица 3

N п/п	Списочная численность работников Предприятия, чел.	Кратность должностного оклада к величине тарифной ставки 1 разряда рабочего основной профессии
1	До 50	До 4
2	51-100	4,0-4,5
3	101-200	4,5-5,0
4	201-350	5,0-5,5
5	351-500	5,5-6,0
6	501-750	6,0-6,5
7	751-1000	6,5-7,0
8	Свыше 1000	7,0-8,0

3.3.1. В таблице 3 указаны максимальные пределы кратности к величине тарифной ставки 1 разряда рабочего основной профессии, от которой устанавливается должностной оклад руководителя Предприятия. Конкретный размер должностного оклада в указанных пределах устанавливается с учетом сложности управления Предприятием, его технической оснащенности и объемов производства продукции.

3.3.2. В целях обеспечения единого подхода в отрасли при определении тарифной ставки 1 разряда рабочего основной профессии следует применять отраслевое тарифное соглашение, в котором установлен размер тарифной ставки 1 разряда.

3.3.3. В случае если в коллективном договоре Предприятия не предусмотрена тарифная ставка 1 разряда рабочего основной профессии или не заключено отраслевое тарифное соглашение, для расчета оклада руководителя используется тарифная ставка 1 разряда рабочего основной профессии, предусмотренная в положении об оплате труда работников Предприятия (штатном расписании).

3.3.4. В случае отсутствия на Предприятии коллективного договора, невозможности применения отраслевого тарифного соглашения тарифная ставка 1 разряда рабочего основной профессии определяется Администрацией Городского округа Подольск.

При невозможности определения тарифной ставки первого разряда рабочего основной профессии должностной оклад руководителя Предприятия устанавливается от величины среднемесячной заработной платы по Предприятию.

3.4. Установление руководителю должностного оклада от величины среднемесячной заработной платы по Предприятию.

3.4.1. Должностной оклад руководителя Предприятия устанавливается в кратности от величины среднемесячной заработной платы по Предприятию за предшествующий период (год, полугодие) с возможностью его пересмотра в случае повышения заработной платы на Предприятии, связанной с ее индексацией. Коэффициенты кратности должностных окладов руководителей Предприятий к величине средней месячной заработной платы по Предприятию приведены в таблице 4.

Таблица 4

N п/п	Списочная численность работников Предприятия, чел.	Коэффициент кратности
1	До 50	До 1,7
2	51-100	1,7-1,9
3	101-200	1,9-2,1
4	201-350	2,1-2,3
5	351-500	2,3-2,5
6	501-750	2,5-2,8
7	751-1000	2,8-3,1
8	Свыше 1000	3,1-3,5

3.4.2. При численности работников Предприятия менее 50 человек при расчете среднемесячной заработной платы по Предприятию за предшествующий год исключается начисленная заработная плата руководителя, его заместителей и главного бухгалтера.

3.4.3. При создании нового Предприятия должностной оклад руководителя устанавливается в кратности, определенной для Предприятия со списочной численностью работников до 50 человек, от величины среднемесячной заработной платы по отрасли (подотрасли, группе аналогичных Предприятий) за предшествующий период (год, полугодие) с последующим пересмотром должностного оклада в соответствии с настоящим Положением.

3.4.4. Величина среднемесячной заработной платы по Предприятию исчисляется на основании данных бухгалтерского учета.

3.4.5. Предшествующим периодом считается календарный период (год, полугодие), предшествующий месяцу заключения трудового договора с руководителем Предприятия.

Выбор предшествующего периода определяется с учетом сезонности деятельности Предприятия, темпов инфляции и других причин.

3.5. Должностные оклады заместителей руководителя и главного бухгалтера Предприятия устанавливаются на 10-30 процентов ниже должностного оклада руководителя Предприятия.

### 4. Определение размера и порядка выплаты вознаграждения за результаты финансово-хозяйственной деятельности руководителю, его заместителям, главному бухгалтеру Предприятия

4.1. Руководителю Предприятия устанавливается вознаграждение за результаты финансово-хозяйственной деятельности в виде вознаграждения по нормативу от прибыли Предприятия или вознаграждения в процентах от должностного оклада (далее - премия).

4.2. Условием выплаты вознаграждения руководителю за результаты финансово-хозяйственной деятельности (как вознаграждения по нормативу от прибыли, так и премии) является достижение Предприятием конкретных результатов деятельности.

4.3. Вид и размер вознаграждения руководителю Предприятия, условия, при которых вознаграждение выплачивается полностью или частично или не выплачивается, периодичность выплаты вознаграждения (расчетный период) определяются Администрацией Городского округа Подольск.

4.4. Установление руководителю вознаграждения по нормативу от прибыли Предприятия.

4.4.1. Норматив вознаграждения от прибыли Предприятия определяется как отношение 12 месячных должностных окладов руководителя к сумме прибыли за предшествующий календарный год, остающейся в распоряжении Предприятия и уменьшенной на величину средств, направленных на потребление.

4.4.2. Расчет норматива вознаграждения от прибыли Предприятия производится на основании данных бухгалтерского учета.

4.4.3. Норматив вознаграждения от прибыли Предприятия пересматривается по согласованию сторон не реже одного раза в год.

4.4.4. Размер вознаграждения по нормативу от прибыли Предприятия определяется по данным бухгалтерского учета путем умножения суммы прибыли за вычетом из нее налогов, других обязательных платежей в бюджет и средств, направленных на потребление, за расчетный период (год, квартал или другой период), на норматив вознаграждения от прибыли.

Допускается ежемесячные выплаты вознаграждения в виде аванса в размерах, не превышающих в совокупности 50% предполагаемой суммы вознаграждения за расчетный период.

4.4.5. Размер вознаграждения по нормативу от прибыли Предприятия в расчете на год не может превышать 12 месячных должностных окладов.

4.4.6. Вознаграждение по нормативу от прибыли Предприятия выплачивается руководителю за счет и в пределах полученной прибыли за расчетный период.

4.4.7. При установлении руководителю Предприятия вознаграждения по нормативу от прибыли другие поощрительные выплаты, применяемые на Предприятии, на руководителя не распространяются.

4.5. Установление вознаграждения в виде премии.

4.5.1. Руководителю, его заместителям, главному бухгалтеру устанавливается ежемесячная премия в размере до 70 процентов должностного оклада или ежеквартальная премия в размере до 210 процентов должностного оклада за достижение определенных трудовых договором результатов деятельности Предприятия, но не выше среднемесячного процента премий, установленного иным руководителям, а также специалистам и служащим Предприятия.

4.5.2. В качестве показателей премирования могут быть указаны производственные, финансовые, качественные и иные показатели исходя из особенностей отрасли и Предприятия, достижение которых в деятельности Предприятия должно быть обеспечено руководителем, его заместителями, главным бухгалтером.

4.5.3. Премирование производится за счет средств на оплату труда, относимых на себестоимость продукции.

4.5.4. На руководителя, его заместителей, главного бухгалтера Предприятия при установлении премии могут распространяться другие единовременные поощрительные выплаты, применяемые на Предприятии и указанные в трудовом договоре.

### 5. Компенсации и выплаты социального характера руководителю

Предприятия

5.1. Возмещение расходов, связанных со служебными командировками, руководителю Предприятия осуществляется в порядке и

размерах, определенных законодательством Российской Федерации.

5.2. Компенсационные (за исключением выплат, учитываемых при исчислении среднего заработка) и выплаты социального характера (кроме выплат, предусмотренных пунктом 5.3 настоящего Положения) производятся в соответствии с нормативными правовыми актами Российской Федерации, нормативными правовыми актами Московской области, а также муниципальными правовыми актами.

Необходимость командирования руководителя Предприятия, повышения его квалификации, использования личного легкового автомобиля для служебных поездок, связанная с компенсационными выплатами в счет возмещения понесенных руководителем Предприятия материальных затрат, определяется Администрацией Городского округа Подольск.

5.3. Руководителю Предприятия могут выплачиваться:

- 1) материальная помощь в размере двух должностных окладов в год к ежегодному оплачиваемому отпуску;
- 2) выходное пособие при расторжении трудового договора по инициативе руководителя Предприятия в связи с выходом на пенсию по старости в размере до десяти должностных окладов в зависимости от стажа работы на Предприятии в должности руководителя Предприятия.

Размер выходного пособия при расторжении трудового договора по инициативе руководителя Предприятия в связи с выходом на пенсию по старости рассчитывается дифференцированно в зависимости от стажа работы руководителя на Предприятии исходя из следующего:

- при стаже работы руководителя Предприятия от 1 года до 3 лет - в размере одного должностного оклада;
- при стаже работы руководителя Предприятия от 3 до 5 лет - в размере трех должностных окладов;
- при стаже работы руководителя Предприятия от 5 до 10 лет - в размере пяти должностных окладов;
- при стаже работы руководителя Предприятия от 10 до 15 лет - в размере семи должностных окладов;
- при стаже работы руководителя Предприятия свыше 15 лет - в размере десяти должностных окладов.

5.4. При расторжении трудового договора с руководителем Предприятия по любым установленным законодательством Российской Федерации основаниям выходные пособия, компенсационные и иные выплаты в любой форме выплачиваются в совокупном размере, не превышающем трехкратный средний месячный заработок.

Выплата выходных пособий не предусматривается в случаях увольнения по основаниям, которые относятся к дисциплинарным взысканиям, или по установленным основаниям, связанным с совершением виновных действий (бездействием).

Конкретные размеры указанных выплат определяются трудовым договором.

5.5. В трудовой договор с руководителем Предприятия могут быть включены положения по регулированию вопросов социально-бытовой сферы, действующие на Предприятии (оплата путевки в санаторно-курортное учреждение (полная или частичная) и другие положения).

5.6. Выплаты социального характера руководителю Предприятия могут производиться только при условии отсутствия задолженности по оплате труда работникам Предприятия.

## Администрация Городского округа Подольск ПОСТАНОВЛЕНИЕ 28.05.2020 № 608-П Городской округ Подольск, Московская область

### Об утверждении Положения о Балансовой комиссии по рассмотрению итогов финансово-хозяйственной деятельности муниципальных унитарных предприятий (муниципальных предприятий) и хозяйственных обществ, в которых муниципальному образованию «Городской округ Подольск Московской области» принадлежит доля, обеспечивающая положительный результат голосования при принятии решения собственниками (учредителями)

На основании Федеральных законов от 06.10.2003 № 131-ФЗ «Об общих принципах организации местного самоуправления в Российской Федерации», от 14.11.2002 № 161-ФЗ «О государственных и муниципальных унитарных предприятиях», от 26.12.1995 № 208-ФЗ «Об акционерных обществах», постановления Правительства Московской области от 28.12.2016 № 1005/44 «О мерах повышения эффективности организации финансово-хозяйственной деятельности муниципальных унитарных предприятий (муниципальных предприятий) и хозяйственных обществ, в которых муниципальному образованию принадлежит доля, обеспечивающая положительный результат голосования при принятии решения собственниками (учредителей)» Администрацией Городского округа Подольск

#### ПОСТАНОВЛЯЕТ:

Утвердить Положение о Балансовой комиссии по рассмотрению итогов финансово - хозяйственной деятельности муниципальных унитарных предприятий (муниципальных предприятий) и хозяйственных обществ, в которых муниципальному образованию «Городской округ Подольск Московской области» принадлежит доля, обеспечивающая положительный результат голосования при принятии решения собственниками (учредителей) (прилагается).

Постановление Администрации Городского округа Подольск от 11.03.2016 № 247-П «Об утверждении Положения о Комиссии по рассмотрению отчетов и балансов муниципальных унитарных предприятий Городского округа Подольск», признать утратившим силу. Информационно-аналитическому управлению Администрации Городского округа Подольск (Сударикова А.Н.) обеспечить опубликование настоящего постановления в средствах массовой информации и размещение его в сети Интернет на официальном сайте Администрации Городского округа Подольск.

Контроль за исполнением постановления возложить на заместителя Главы Администрации Соловьева Е.Ю., первого заместителя Главы Администрации Чуба В.В., первого заместителя Главы Администрации Шепетева Э.Н., первого заместителя Главы Администрации Лукьяненко В.О., заместителя Главы Администрации по строительному комплексу Галюнова П.В., заместителя Главы Администрации по дорожно-транспортному комплексу и благоустройству Гребенюка А.С., заместителя Главы Администрации Гусева С.И. и заместителя Главы Администрации Жабина Д.К.

Глава Городского округа Подольск

Н.И. Пестов

УТВЕРЖДЕНО  
постановлением Администрации  
Городского округа Подольск  
от 28.05.2020 № 608-П

### Положение о Балансовой комиссии по рассмотрению итогов финансово-хозяйственной деятельности муниципальных унитарных предприятий (муниципальных предприятий) и хозяйственных обществ, в которых муниципальному образованию «Городской округ Подольск Московской области» принадлежит доля, обеспечивающая положительный результат голосования при принятии решения собственниками (учредителями)

#### Общие положения

1.1. Настоящее Положение определяет полномочия и порядок работы Балансовой комиссии по рассмотрению итогов финансово-хозяйственной деятельности муниципальных унитарных предприятий (муниципальных предприятий) и хозяйственных обществ, в которых муниципальному образованию «Городской округ Подольск Московской области» принадлежит доля, обеспечивающая положительный результат голосования при принятии решения собственниками (учредителей) (далее - Балансовая комиссия).

1.2. Балансовая комиссия является органом по контролю за результатами финансово-хозяйственной деятельности муниципальных унитарных предприятий (муниципальных предприятий) и хозяйственных обществ, в которых муниципальному образованию «Городской округ Подольск Московской области» принадлежит доля, обеспечивающая положительный результат голосования при принятии решения собственниками (учредителей) (далее - муниципальные предприятия и (или) хозяйственные общества), эффективность использования, управления и распоряжения закрепленным имуществом, а также акциями и долями в уставных капиталах хозяйственных обществ.

1.3. Балансовая комиссия в своей деятельности руководствуется Конституцией Российской Федерации, нормативными правовыми актами Российской Федерации и Московской области, а также настоящим Положением.

1.4. Решение о создании Балансовой комиссии и утверждении её состава принимается Администрацией Городского округа Подольск в форме постановления.

#### 2. Основные задачи и функции Балансовой комиссии

- 2.1. Основными задачами Балансовой комиссии являются:
  - рассмотрение планов (программ) финансово-хозяйственной деятельности муниципальных предприятий и установление им муниципального задания по отчислению чистой прибыли;
  - оценка результатов финансово-хозяйственной деятельности муниципальных предприятий и хозяйственных обществ, вынесение рекомендаций по перспективам их развития;
  - рассмотрение и утверждение итогов финансово-хозяйственной деятельности муниципальных предприятий и хозяйственных обществ за отчетный период;
  - выработка предложений по совершенствованию управления муниципальным предприятием или хозяйственным обществом;
  - оценка эффективности использования имущества комплекса муниципальных предприятий и хозяйственных обществ;
  - оценка мер, принимаемых руководством, по повышению эффективности работы муниципального предприятия или хозяйственного общества.
- 2.2. Балансовая комиссия для решения стоящих перед ней задач:
  - заслушивает отчеты и доклады руководителя муниципальных предприятий и хозяйственных обществ о финансово-хозяйственной деятельности организаций, производит их оценку и выработывает предложения по совершенствованию управления ими;
  - выносит рекомендацию руководству муниципальных предприятий и хозяйственных обществ по устранению нарушений в деятельности и осуществляет контроль за их исполнением;
  - готовит для утверждения предложения о целесообразности дальнейшей деятельности муниципальных предприятий и хозяйственных обществ или об их реорганизации, приватизации, ликвидации;
  - рассматривает возможность изъятия имущества (части имущества) у муниципальных предприятий;
  - выносит рекомендацию по назначению на должность и освобождению от занимаемой должности руководителей муниципальных предприятий и хозяйственных обществ;
  - по результатам рассмотрения представленных отчетов, докладов руководителей муниципальных предприятий и хозяйственных обществ выносит предложения о соответствии руководителя занимаемой должности и дальнейшем исполнении обязанностей.

#### 3. Права Балансовой комиссии

- 3.1. Балансовая комиссия имеет право:
  - запрашивать и получать у муниципальных предприятий и хозяйственных обществ учредительные документы, данные бухгалтерского и статистического учета и отчетности, аудиторские проверки и иные документы;
  - получать информацию по результатам проверок муниципальных предприятий и хозяйственных обществ, отчеты руководителей об устранении выявленных нарушений и по исполнению принятых Балансовой комиссией решений;
  - заслушивать на заседаниях Балансовой комиссии отчеты руководителей, бухгалтеров и специалистов муниципальных предприятий и хозяйственных обществ по итогам осуществления ими финансово-хозяйственной деятельности за отчетный период;
  - производить оценку результатов деятельности муниципальных предприятий и хозяйственных обществ за отчетный период, указывать на допущенные нарушения финансово-хозяйственной деятельности, давать рекомендации по устранению выявленных нарушений и контролировать ход реализации выполнения решений Балансовой комиссии;
  - вносить предложения руководителям муниципальных предприятий и хозяйственных обществ по решению кадровых вопросов в отношении его заместителей и главного бухгалтера, чья деятельность по соответствующему направлению признана неудовлетворительной;
  - привлекать к работе Балансовой комиссии экспертов, аудиторские и иные специализированные организации.

#### 4. Организация работы Балансовой комиссии

- 4.1. Заседания Балансовой комиссии созываются председателем и проводятся один раз в год.
- 4.2. План работы Балансовой комиссии, а также изменения и дополнения к нему утверждаются правовыми актами Администрации Городского округа Подольск.
- 4.3. Заседание Балансовой комиссии считается правомочным, если на нем присутствует не менее половины всех членов комиссии. Решение Балансовой комиссии принимается простым большинством голосов присутствующих на заседании членов комиссии, в случае равенства голосов голос председателя является решающим.
- 4.4. Повестка дня, место, дата и время проведения заседания Балансовой комиссии определяются председателем комиссии.
- 4.5. Материалы для рассмотрения Балансовой комиссией представляются муниципальными предприятиями и хозяйственными обществами в Комитет имущественных и земельных отношений Администрации Городского округа Подольск не позднее чем за две недели до заседания Балансовой комиссии в количестве 4 экземпляров.
- 4.6. Председатель Балансовой комиссии осуществляет организацию и руководство деятельностью комиссии, председательствует на ее заседаниях и организует контроль за исполнением возложенных на Балансовую комиссию задач.
- 4.7. Заместитель председателя Балансовой комиссии в отсутствие председателя организует и проводит заседание Балансовой комиссии.
- 4.8. Члены Балансовой комиссии участвуют в заседаниях Балансовой комиссии, обсуждении и решении всех вопросов, входящих в компетенцию Балансовой комиссии, вносят предложения по существу рассматриваемых на Балансовой комиссии вопросов и направляют все необходимые документы и материалы ответственному секретарю Балансовой комиссии.
- 4.9. Ответственным секретарь Балансовой комиссии:
  - обеспечивает подготовку заседаний Балансовой комиссии;
  - направляет соответствующие уведомления о времени проведения и повестке дня заседания, обеспечивает созыв членов Балан-

совой комиссии;

- представляет членам Балансовой комиссии материалы для заседания комиссии;
- оформляет протоколы заседаний Балансовой комиссии;
- обеспечивает хранение протоколов заседаний Балансовой комиссии и иных материалов деятельности комиссии;
- знакомит членов Балансовой комиссии, а также иных заинтересованных лиц по указанию председателя Балансовой комиссии с материалами, связанными с деятельностью комиссии.

#### 5. Документальное оформление решений Балансовой комиссии и контроль за их выполнением

- 5.1. Делопроизводство Балансовой комиссии осуществляет ответственный секретарь комиссии.
- 5.2. Решение Балансовой комиссии оформляется протоколом в течение 5 рабочих дней со дня проведения заседания Балансовой комиссии. Протокол подписывается председателем Балансовой комиссии или его заместителем, ведущим данное заседание, и ответственным секретарем Балансовой комиссии.
- 5.3. Результаты работы Балансовой комиссии и предложения представляются в Комитет имущественных и земельных отношений Администрации Городского округа Подольск на рассмотрение в 10-дневный срок со дня заседания.
- 5.4. Копия протокола заседания Балансовой комиссии направляется всем заинтересованным сторонам.
- 5.5. Решения, принимаемые Балансовой комиссией, обязательны для выполнения муниципальными предприятиями и хозяйственными обществами.
- 5.6. Председатель Балансовой комиссии вправе назначить внеочередное заседание Балансовой комиссии по итогам выполнения ранее принятых комиссией решений.

#### 6. Требования к предоставлению материалов на заседание Балансовой комиссии по рассмотрению итогов финансово-хозяйственной деятельности муниципальных предприятий и хозяйственных обществ

- 6.1. Информация о муниципальном предприятии или хозяйственном обществе: наименование, юридический и фактический адреса, дата образования, каким нормативным документом образовано, данные по руководителю и главному бухгалтеру (дата поступления на работу, образование, наименование учебного заведения).
- 6.2. Доклад руководителя муниципального предприятия или хозяйственного общества о финансово-экономической деятельности за отчетный период.
- 6.3. Отчет о выполнении протокольных поручений, данных в адрес муниципального предприятия или хозяйственного общества на предыдущем заседании Балансовой комиссии по рассмотрению ее деятельности, подписанный руководителем муниципального предприятия или хозяйственного общества.
- 6.4. Ежегодная бухгалтерская, налоговая отчетность муниципального предприятия или хозяйственного общества на электронном носителе и на бумажном носителе. Квартальная бухгалтерская, налоговая и бюджетная отчетность на бумажном носителе заверяется подписями руководителя и главного бухгалтера, а также печатью муниципального предприятия или хозяйственного общества.
- 6.5. Финансовый план на текущий год.
- 6.6. Акты проверок контрольных органов, в том числе налоговых органов, Контрольно-счетной палаты Городского округа Подольск, органов исполнительной власти Московской области, аудиторских организаций, проведенных в текущем отчетном периоде.
- 6.7. Муниципальные предприятия предоставляют копию платежного поручения о перечислении части чистой прибыли за пользование муниципальным имуществом в отчетном периоде.
- 6.8. Отчет муниципального предприятия об исполнении плана (программы) финансово-хозяйственной деятельности за отчетный период.
- 6.9. Для рассмотрения результатов деятельности организации по итогам года представляется годовой отчет муниципального предприятия или хозяйственного общества, включающий:
  - пояснительную записку;
  - годовую бухгалтерскую, налоговую отчетность муниципального предприятия и хозяйственного общества на электронном носителе, на бумажном носителе с отметкой налоговых органов. Годовая бухгалтерская и налоговая отчетности на бумажном носителе заверяется подписями руководителя и главного бухгалтера, а также печатью муниципального предприятия и хозяйственного общества.
- 6.10. Анализ дебиторской и кредиторской задолженности, дата, причины возникновения и принимаемые меры по ликвидации задолженности, динамика изменения суммы задолженности за последние два года.
- 6.11. Расшифровка доходов в разрезе видов деятельности и услуг, расходов по видам деятельности и статьям затрат. Анализ фактической себестоимости в разрезе услуг с пояснением причин отклонений.
- 6.12. Анализ заработной платы и среднесписочной численности по категориям работников (руководитель, главный бухгалтер, ИТР, специалисты, служащие, рабочие).
- 6.13. Показатели эффективности использования основных средств (начисление амортизационных отчислений, процент износа основных средств).

**Администрация Городского округа Подольск**  
**ПОСТАНОВЛЕНИЕ**  
**28.05.2020 № 607-П**  
**Городской округ Подольск, Московская область**

#### О внесении изменений и дополнений в Положение о проведении аттестации руководителей муниципальных предприятий (муниципальных предприятий) Городского округа Подольск, утвержденное постановлением Администрации Городского округа Подольск от 31.10.2019 № 1532-П

На основании Федеральных законов от 06.10.2003 № 131-ФЗ «Об общих принципах организации местного самоуправления в Российской Федерации», от 14.11.2002 № 161-ФЗ «О государственных и муниципальных унитарных предприятиях», постановления Правительства Московской области от 28.12.2016 № 1005/44 «О мерах повышения эффективности организации финансово-хозяйственной деятельности муниципальных унитарных предприятий (муниципальных предприятий) и хозяйственных обществ, в которых муниципальному образованию принадлежит доля, обеспечивающая положительный результат голосования при принятии решения собственником (учредителем)» Администрация Городского округа Подольск

**ПОСТАНОВЛЯЕТ:**  
Внести в Положение о проведении аттестации руководителей муниципальных унитарных предприятий (муниципальных предприятий) Городского округа Подольск, утвержденное постановлением Администрации Городского округа Подольск от 31.10.2019 № 1532-П (далее - Положение) следующие изменения:

Пункт 1.4 Положения дополнить абзацем следующего содержания: «Аттестации не подлежат руководители муниципальных предприятий, проработавшие в занимаемой должности менее одного года, а также беременные женщины, женщины, находящиеся в отпуске по беременности и родам (их аттестация проводится не ранее чем через год после выхода их из отпуска)»;

Пункт 2.3. Положения изложить в редакции: «Внеочередная аттестация руководителей проводится по решению учредителя в соответствии с трудовым законодательством Российской Федерации.

Основаниями для проведения внеочередной аттестации являются:  
нарушение по вине руководителя муниципального предприятия требований по охране труда, повлекшее принятие должностными лицами федеральной инспекции труда решения о приостановлении работы организации, отдельных производственных подразделений и оборудования;

невыполнение по итогам финансового года основных экономических показателей, утвержденных муниципальному предприятию; получение убытков муниципальным предприятием по итогам финансового года; задержка выплаты работникам заработной платы, иных выплат, предусмотренных законодательством Российской Федерации, коллективным договором, трудовыми договорами;

образование задолженности муниципального предприятия по уплате установленных законодательством Российской Федерации налогов, сборов, других обязательных платежей в бюджеты всех уровней и внебюджетные фонды;

перечисление предприятием части прибыли в бюджет Городского округа Подольск по итогам очередного финансового года;

сдача в аренду или продажа недвижимого имущества муниципального предприятия, передача его в залог, внесение в качестве вклада в уставный (складочный) капитал хозяйственных обществ, товариществ, распоряжение этим имуществом иным способом (мена, дарение, передача во временное пользование и другие способы) без согласия собственника муниципального предприятия;

использование имущества, в том числе недвижимого, не по целевому назначению в соответствии с видами деятельности муниципального предприятия, а также использование не по целевому назначению бюджетных и внебюджетных средств в течение более чем трех месяцев;

нарушение руководителем муниципального предприятия требований законодательства Российской Федерации, а также Устава муниципального предприятия в части сообщения сведений о наличии заинтересованности в совершении сделок, в том числе по кругу аффилированных лиц;

нарушение руководителем муниципального предприятия установленного законодательством Российской Федерации запрета на осуществление им отдельных видов деятельности»;

Абзац 1 пункта 2.4. Положения изложить в редакции: «2.4. Основаниями для проведения аттестации руководителя является решение Главы Городского округа Подольск, оформленное в форме постановления Главы Городского округа Подольск»;

Абзацы 9, 10 пункта 3.5 Положения исключить»;

Пункт 4.2. Положения изложить в редакции: «4.2. График проведения аттестации, перечень тестовых вопросов для аттестации, список директоров муниципальных предприятий, подлежащих аттестации, форма аттестационного листа, утверждаются распоряжением Администрации Городского округа Подольск»;

Пункт 4.7. Положения изложить в редакции: «4.7. Результаты аттестации, оформленные выпиской из протокола Аттестационной комиссии выдаются руководителю муниципального предприятия либо высылаются по почте (заказным письмом) не позднее 5 рабочих дней с даты принятия решения Аттестационной комиссией.

Выписка из протокола Аттестационной комиссии приобщается к личному делу руководителя муниципального предприятия.»

2. Информационно-аналитическому управлению Администрации Городского округа Подольск (Сударикова А.Н.) обеспечить опубликование настоящего постановления в средствах массовой информации и его размещение в сети Интернет на официальном сайте Администрации Городского округа Подольск.

3. Контроль за исполнением настоящего постановления возложить на заместителя Главы Администрации Соловьева Е.Ю.

**Глава Городского округа Подольск**

**Н.И. Пестов**

**Администрация Городского округа Подольск**  
**ПОСТАНОВЛЕНИЕ**  
**28.05.2020 № 606-П**  
**Городской округ Подольск, Московская область**

#### О внесении изменений в График осуществления контроля Администрацией Городского округа Подольск за финансово-хозяйственной деятельностью муниципальных унитарных предприятий (муниципальных предприятий) и хозяйственных обществ, в которых муниципальному образованию «Городской округ Подольск Московской области» принадлежит доля, обеспечивающая положительный результат голосования при принятии решения собственником (учредителем), осуществляющих свою деятельность в сфере жилищно – коммунального хозяйства

В соответствии с Федеральным законом от 06.10.2003 № 131-ФЗ «Об общих принципах организации местного самоуправления в Российской Федерации», постановлением Правительства Московской области от 27.03.2020 № 145/7 «О внесении изменений в постановление Правительства Московской области от 28.12.2016 № 1005/44 «О мерах повышения эффективности организации финансово-хозяйственной деятельности муниципальных унитарных предприятий (муниципальных предприятий) и хозяйственных обществ, в которых муниципальному образованию принадлежит доля, обеспечивающая положительный результат голосования при принятии решения собственником (учредителем)» Администрация Городского округа Подольск

**ПОСТАНОВЛЯЕТ:**  
Внести в График осуществления контроля Администрацией Городского округа Подольск за финансово - хозяйственной деятельностью муниципальных унитарных предприятий (муниципальных предприятий) и хозяйственных обществ, в которых муниципальному образованию «Городской округ Подольск Московской области» принадлежит доля, обеспечивающая положительный результат голосования при принятии решения собственником (учредителем), осуществляющих свою деятельность в сфере жилищно – коммунального хозяйства, утвержденный постановлением Администрации Городского округа Подольск от 31.10.2019 № 1527-п следующее изменение:

- в графе «Наименование мероприятия по осуществлению контроля за финансово – хозяйственной деятельностью» строки 5 после слов «Министерством жилищно – коммунального хозяйства Московской области» дополнить словами «, Министерством энергетики Московской области».

Информационно-аналитическому управлению Администрации Городского округа Подольск (Сударикова А.Н.) обеспечить опубликование настоящего постановления в средствах массовой информации и размещение его в сети Интернет на официальном сайте Администрации Городского округа Подольск.

Контроль за исполнением настоящего постановления возложить на первого заместителя Главы Администрации Щепетева Э.Н., первого заместителя Главы Администрации Лукьяненко В.О.

**Глава Городского округа Подольск**

**Н.И. Пестов**

**Администрация Городского округа Подольск**  
**ПОСТАНОВЛЕНИЕ**  
**27.05.2020 № 599-П**  
**Городской округ Подольск, Московская область**

#### Об утверждении Порядка финансирования мероприятий по организации отдыха и оздоровления детей в период летних каникул 2020 года

В соответствии с Федеральным законом от 06.10.2003 № 131-ФЗ «Об общих принципах организации местного самоуправления в Российской Федерации», в целях упорядочения и контроля финансирования мероприятий по организации отдыха и оздоровления детей в период летних каникул 2020 года Администрация Городского округа Подольск,

**ПОСТАНОВЛЯЕТ:**

1. Утвердить Порядок финансирования мероприятий по организации отдыха и оздоровления детей в период летних каникул 2020 года (прилагается).

2. Информационно-аналитическому управлению Администрации Городского округа Подольск (Сударикова А.Н.) обеспечить опубликование настоящего постановления в средствах массовой информации и размещение его в сети Интернет на официальном сайте Администрации Городского округа Подольск.

3. Контроль за исполнением настоящего постановления возложить на первого заместителя Главы Администрации Чуба В.В. и первого заместителя Главы Администрации Щепетева Э.Н.

**Глава Городского округа Подольск**

**Н.И. Пестов**

**УТВЕРЖДЕН**  
постановлением Администрации  
Городского округа Подольск  
от 27.05.2020 № 599-П

#### Порядок финансирования мероприятий по организации отдыха и оздоровления детей в период летних каникул 2020 года

1. Настоящий порядок определяет условия расходования средств, предусмотренных в бюджете Городского округа Подольск, на мероприятия по организации отдыха и оздоровления детей в период летних каникул 2020 года.

2. Для целей настоящего Порядка используются следующие основные понятия:

- 2.1. родитель (родители) - отец, мать, усыновитель, иные законные представители несовершеннолетних детей;
- являющиеся работниками муниципальных учреждений, органов местного самоуправления Городского округа Подольск, финансируемых за счет средств бюджета Городской округ Подольск;
- имеющие детей, проявивших особые достижения в области науки, искусства и спорта;
- 2.2. дети (ребенок) - ребенок в возрасте от 7 до 15 лет включительно;
- 2.3. организации отдыха и оздоровления – загородные оздоровительные лагеря, оздоровительные центры, санаторно-курортные организации, иные организации, основная деятельность которых направлена на реализацию услуг по обеспечению отдыха и оздоровления детей.

3. Частичная компенсация стоимости путевки (путевок) или частичная оплата стоимости услуги для детей, направленных в организацию отдыха и оздоровления, расположенные на территории Российской Федерации, предоставляется работникам муниципальных учреждений и органов местного самоуправления Городского округа Подольск, финансируемых за счет средств бюджета Городского округа Подольск, в размере 90% от стоимости путевки на каждого ребенка, но не более одного раза в календарном году.

Стоимость путевки для частичной компенсации стоимости путевки (путевок) определяется из расчета фактической стоимости одного дня пребывания в организации отдыха и оздоровления, но не более величины стоимости путевки за 21 день пребывания в организациях отдыха детей и их оздоровления, расположенных на территории Московской области, установленной Правительством Московской области.

4. Средства на оплату отдыха детей-сирот и детей, оставшихся без попечения родителей; детей-сирот и детей, оставшихся без попечения родителей, воспитывающихся в Муниципальном казенном образовательном учреждении для детей сирот и детей, оставшихся без попечения родителей Городского округа Подольск; детей, состоящих на учете в банке данных неблагополучных семей Городского округа Подольск; детей, проявивших особые достижения в области науки, искусства и спорта в учреждениях Городского округа Подольск; детей работников муниципальных учреждений и органов местного самоуправления Городского округа Подольск, финансируемых за счет средств бюджета Городского округа Подольск, предусматриваются Комитету по делам молодежи Администрации Городского округа Подольск (далее – Комитет) за счет средств бюджета Городского округа Подольск и перечисляются муниципальным учреждениям, оказывающим услугу по отдыху и оздоровлению детей молодежи (далее – учреждение), в виде субсидии на выполнение муниципального задания на оказание муниципальных услуг.

Услуга по организации отдыха детей и молодежи работников муниципальных учреждений и органов местного самоуправления Городского округа Подольск, финансируемых за счет средств бюджета Городского округа Подольск предоставляется на одного ребенка один раз в календарном году.

5. Средства на оплату отдыха детей в городских лагерях дневного пребывания (далее - городские лагеря) предусматриваются Комитету по образованию Администрации Городского округа Подольск (далее – Комитет по образованию) за счет средств бюджета Городского округа Подольск и за счет средств субсидии из бюджета Московской области и перечисляются муниципальным учреждениям, подведомственным Комитету по образованию, в виде субсидии на выполнение муниципального задания на оказание муниципальных услуг.

6. Оплата услуг по организации лагеря труда и отдыха, осуществляется Комитетом за счет средств бюджета Городского округа Подольск.

7. Оплата труда несовершеннолетних граждан в возрасте от 14 до 18 лет, работающих в трудовых бригадах, осуществляется Комитетом и Комитетом по образованию за счет средств бюджета Городского округа Подольск в соответствии с действующим законодательством.

8. Комитет в случае необходимости закупает путевки в организациях отдыха и оздоровления, находящихся на территории города Москвы и Московской области на бюджетные средства для отдыха и оздоровления детей, проявивших особые достижения в области науки, искусства и спорта.

9. Родитель самостоятельно выбирает организацию для отдыха и оздоровления своих детей.

10. Оплата услуг по организации отдыха и оздоровления детей, а также детей, находящихся в трудной жизненной ситуации, транспортных услуг и медицинского сопровождения с целью доставки детей к месту отправки в учреждения отдыха и оздоровления детей, в учреждениях отдыха и оздоровления детей, расположенные на территории Черноморского побережья Республики Крым в 2020 году, осуществляется Комитетом за счет средств субсидии из бюджета Московской области.

11. Средства на оплату стоимости путевок для детей в детский палаточный лагерь, расположенный на базе Военно-патриотического парка культуры и отдыха Вооруженных Сил Российской Федерации «Патриот» (далее – ФГАУ «Парк Патриот»), а также на оказание транспортных услуг с целью доставки детей в ФГАУ «Парк Патриот» и обратно, предусматриваются Комитету по образованию за счет средств субсидии Московской области.

12. Для осуществления предусмотренных настоящим Порядком расходов представляются следующие документы:

12.1. в Комитет для получения муниципальной услуги «Организация отдыха детей и молодежи» (в каникулярное время с кругло-суточным пребыванием) родителю:

- заявка органа местного самоуправления Городского округа Подольск на оздоровление детей по форме (приложение № 1);
- копия свидетельства о рождении или паспорта на каждого ребенка;
- копия паспорта одного из родителей на каждого ребенка, получающего услугу;
- копия квитанции о частичной оплате стоимости услуги на каждого ребенка, заверенная уполномоченным лицом и печатью.
- 12.2. в Комитет для осуществления частичной компенсации путевки (путевок) родителю:
  - заявление родителя о частичной компенсации расходов на оплату стоимости путевки (путевок) на имя председателя Комитета с указанием номера счета и реквизитов кредитной организации для перечисления соответствующих средств;
  - договор на приобретение путевки (путёвок), заключенный между родителем и организацией, предоставляющей путёвку (путёвки);

- платёжные документы, заверенные уполномоченным лицом кредитной или иной организации, подтверждающие оплату родителем стоимости путёвки (путёвок);

- копия свидетельства о рождении или паспорта на каждого ребенка;

- «корешок путевки» с отметкой организации отдыха и оздоровления детей или акт выполненных работ согласно договору услуг по отдыху и оздоровлению на каждого ребенка;

- справка с места работы родителя.

13. Комитет и Комитет по образованию предоставляют в Комитет по финансам и налоговой политике Администрации Городского округа Подольск документы в соответствии с требованиями Порядка исполнения бюджета Городского округа Подольск.

14. Комитет по образованию ежемесячно до 2 числа следующего за отчетным месяцем представляет в Комитет отчет по форме (приложение № 2).

Приложение №1  
к Порядку

СОГЛАСОВАНО  
Председатель Комитета  
по делам молодежи  
Администрации Городского округа Подольск  
\_\_\_\_\_ И.А. Литвяков

« \_\_\_\_\_ » 2020 г.

УТВЕРЖДАЮ  
\_\_\_\_\_  
руководитель Главного распорядителя  
бюджетных средств)  
(Фамилия, имя, отчество)

« \_\_\_\_\_ » 2020 г.

#### Список детей сотрудников муниципальных учреждений Городского округа Подольск на получение услуги по организации отдыха в летнем оздоровительном лагере в 2020 году

( Наименование оздоровительного лагеря)  
\_\_\_\_\_ 2020 г.  
( № смены)

№ п/п	Ф.И.О. ребенка	Дата рождения	Фамилия, имя, отчество родителя, место работы	Паспорт (св-во о рождении ребенка)	Домашний адрес родителя по паспорту, контактный тел. родителя	Серия, № паспорта родителя, дата выдачи
1						
2						
3						
4						

Руководитель муниципального учреждения  
исп. \_\_\_\_\_  
конт.тел. \_\_\_\_\_

М.П.

**ОТЧЕТ**  
**об использовании средств на мероприятия по проведению оздоровительной кампании детей в 2020 году**  
**по состоянию на «\_\_\_» \_\_\_\_\_ 2020 года**

Предусмотрено на год	Расходы на оздоровительную кампанию детей, всего		Дети, находящиеся в городских лагерях дневного пребывания (летние каникулы)			Трудовые бригады (летние каникулы)			Санаторно-курортное лечение			Лагерь труда и отдыха «Подросток»		
	Фактические расходы (гр.4+гр.7+-гр.10 +гр.13)	Кассовые расходы (гр.5+гр.8+гр.11 +гр.14)	Фактические расходы	Кассовые расходы	Кол-во детей	Фактические расходы	Кассовые расходы	Кол-во детей	Фактические расходы	Кассовые расходы	Кол-во детей	Фактические расходы	Кассовые расходы	Кол-во детей
	0,00	0,00												
в т.ч.														
питание														
транспортные расходы														
экскурсии														
канц.товары														
прочее														

Руководитель \_\_\_\_\_  
(подпись) (расшифровка подписи)

Главный бухгалтер \_\_\_\_\_  
(подпись) (расшифровка подписи)

«\_\_\_» \_\_\_\_\_ 2020 г.

Исполнитель: \_\_\_\_\_  
(подпись) (расшифровка подписи) (контактный телефон)

**Администрация Городского округа Подольск**  
**ПОСТАНОВЛЕНИЕ**  
**26.05.2020 № 595-П**  
**Городской округ Подольск, Московская область**

**Об утверждении Порядка предоставления субсидии из бюджета Городского округа Подольск организациям, осуществляющим управление многоквартирными домами, в целях возмещения недополученных доходов, связанных с деятельностью по управлению многоквартирными домами и обеспечением населения коммунальными услугами, для оплаты задолженности перед поставщиками коммунальных услуг**

В соответствии со статьей 78 Бюджетного кодекса Российской Федерации, Федеральным законом от 06.10.2003 № 131-ФЗ «Об общих принципах организации местного самоуправления в Российской Федерации», Порядком предоставления субсидий юридическим лицам (за исключением субсидий муниципальным учреждениям), индивидуальным предпринимателям, а также физическим лицам – производителям товаров, работ, услуг из бюджета Городского округа Подольск Московской области, утвержденным постановлением Администрации Городского округа Подольск от 31.01.2020 № 90-П, Уставом муниципального образования «Городской округ Подольск Московской области» Администрация Городского округа Подольск

**ПОСТАНОВЛЯЕТ:**

1. Утвердить Порядок предоставления субсидии из бюджета Городского округа Подольск организациям, осуществляющим управление многоквартирными домами, в целях возмещения недополученных доходов, связанных с деятельностью по управлению многоквартирными домами и обеспечением населения коммунальными услугами, для оплаты задолженности перед поставщиками коммунальных услуг (прилагается).

2. Постановление Администрации Городского округа Подольск от 09.07.2019 № 846-П «Об утверждении Порядка предоставления субсидии из бюджета Городского округа Подольск юридическим лицам (кроме некоммерческих организаций), индивидуальным предпринимателям, осуществляющим управление многоквартирными домами, на компенсацию недополученных доходов для оплаты задолженности перед ресурсоснабжающими организациями за потребленные теплоэнергоресурсы с целью организации обеспечения надежного теплоснабжения потребителей» считать утратившим силу.

3. Информационно-аналитическому управлению Администрации Городского округа Подольск (Сударикова А.Н.) обеспечить опубликование настоящего постановления в средствах массовой информации и размещение его в сети Интернет на официальном сайте Администрации Городского округа Подольск.

4. Контроль за выполнением настоящего постановления возложить на первого заместителя Главы Администрации Лукьяненко В.О.  
**Глава Городского округа Подольск**

УТВЕРЖДЕН  
постановлением Администрации  
Городского округа Подольск  
от 26.05.2020 № 595-П

**Порядок**  
**предоставления субсидии из бюджета Городского округа Подольск организациям, осуществляющим управление**  
**многоквартирными домами, в целях возмещения недополученных доходов, связанных с деятельностью**  
**по управлению многоквартирными домами и обеспечением населения коммунальными услугами,**  
**для оплаты задолженности перед поставщиками коммунальных услуг**

**1. Общие положения**

1.1. Настоящий Порядок предоставления субсидии из бюджета Городского округа Подольск организациям, осуществляющим управление многоквартирными домами (далее – управляющие организации, субсидиант), в целях возмещения недополученных доходов, связанных с деятельностью по управлению многоквартирными домами и обеспечением населения коммунальными услугами, для оплаты задолженности перед поставщиками коммунальных услуг (далее – Порядок) разработан в соответствии с Бюджетным кодексом Российской Федерации, определяет критерии отбора юридических лиц любой организационно-правовой формы (за исключением некоммерческих организаций), осуществляющих деятельность в сфере жилищно-коммунального хозяйства и имеющих право на получение субсидии, выделяемой из бюджета Городского округа Подольск, а также цели, условия и порядок предоставления и возврата субсидии.

1.2. Предоставление субсидии из бюджета Городского округа Подольск организациям, осуществляющим управление многоквартирными домами, в целях возмещения недополученных доходов, связанных с деятельностью по управлению многоквартирными домами и обеспечением населения коммунальными услугами, для оплаты задолженности перед поставщиками коммунальных услуг (далее – субсидия), производится за счет средств бюджета Городского округа Подольск.

1.3. Под недополученными доходами в целях настоящего Порядка понимается задолженность физических и юридических лиц перед управляющими организациями, в размере и составе, установленном судебным актом, и невозможность взыскания которой подтверждена в порядке, установленном действующим законодательством.

1.4. Главным распорядителем бюджетных средств, осуществляющим предоставление субсидии, является Комитет по жилищно-коммунальному хозяйству Администрации Городского округа Подольск (далее – Комитет).

**2. Цели предоставления субсидии**

2.1. Предоставление субсидии осуществляется управляющим организациям в целях возмещения недополученных доходов, связанных с деятельностью по управлению многоквартирными домами и обеспечением населения коммунальными услугами, для оплаты задолженности перед поставщиками коммунальных услуг.

2.2. Средства субсидии направляются для погашения задолженности управляющих организаций перед поставщиками коммунальных услуг.

2.3. Субсидия предоставляется на безвозмездной безвозвратной основе, носит целевой и адресный характер и не может быть использована на другие цели.

**3. Критерии отбора субсидиантов, имеющих право**

**на получение субсидии, предоставляемой из бюджета Городского округа Подольск**

3.1. Критериями отбора, которым должен соответствовать субсидиант на дату подачи заявки, являются:  
- наличие подтвержденной задолженности за коммунальные услуги перед поставщиком коммунальной услуги;  
- субсидианты не должны находиться в процессе реорганизации, ликвидации, в отношении их не введена процедура банкротства, деятельность получателя субсидии не приостановлена в порядке, предусмотренном законодательством Российской Федерации на дату подачи заявки;

- субсидианты не должны являться иностранными юридическими лицами, а также российскими юридическими лицами, в уставном (складочном) капитале которых доля участия иностранных юридических лиц, местом регистрации которых является государство или территория, включенные в утверждаемый Министерством финансов Российской Федерации перечень государств и территорий, предоставляющих льготный налоговый режим налогообложения и (или) не предусматривающих раскрытия и предоставления информации при проведении финансовых операций (офшорные зоны) в отношении таких юридических лиц, в совокупности превышает 50 процентов;

- субсидианты не должны получать средства из бюджета Городского округа Подольск в соответствии с муниципальными правовыми актами Городского округа Подольск на цели, предусмотренные п. 2.1 настоящего Порядка;

- отсутствие сведений о субсидианте в реестре недобросовестных поставщиков, предусмотренном Федеральным законом от 05.04.2013 № 44-ФЗ «О контрактной системе в сфере закупок товаров, работ, услуг для обеспечения государственных и муниципальных нужд»;

- отсутствие задолженности по уплате налогов, сборов и иных платежей в местный бюджет;

- наличие у субсидиантов недополученных доходов.

**4. Условия и порядок предоставления субсидии**

4.1. Перечень документов, представляемых субсидиантом, претендующим на получение субсидии:

4.1.1. заявка на предоставление субсидии по форме, согласно приложению № 2 к настоящему Порядку (далее – Заявка);

4.1.2. заверенные субсидиантом копии документов, подтверждающих полномочия лица на подписание Заявки от имени субсидианта и копии учредительных документов;

4.1.3. копии договоров на оказание коммунальных услуг, заключенных между субсидиантом – управляющей организацией и поставщиком коммунальной услуги, заверенные в установленном порядке;

4.1.4. гарантийное письмо об отсутствии проведения в отношении субсидианта процедур реорганизации, ликвидации, несостоятельности (банкротства), приостановления его деятельности в порядке, установленном законодательством Российской Федерации на дату подачи Заявки;

4.1.5. гарантийное письмо о неполучении субсидиантом на дату подачи Заявки средств из иных источников на те же цели, на которые предоставляется субсидия;

4.1.6. выписка из ЕГРЮЛ, полученная не ранее чем за 30 дней до подачи Заявки;

4.1.7. копия свидетельства о постановке на учет в налоговом органе;

4.1.8. информационное письмо об отсутствии задолженности по уплате налогов, сборов и иных платежей в местный бюджет на первое число месяца, в котором осуществляется подача заявки;

4.1.9. акт сверки между субсидиантом и поставщиком коммунальных услуг на первое число месяца, в котором осуществляется подача заявки;

4.1.10. акт сверки на первое число месяца, в котором осуществляется подача Заявки, с приложением реестра между управляющей организацией с Подольским районным отделом Управления Федеральной службы судебных приставов по Московской области о сумме задолженности населения, невозможной к взысканию и (или) документы, подтверждающие невозможность взыскания в отношении ликвидированных юридических лиц (решение арбитражного суда о завершении конкурсного производства и ликвидации указанных юридических лиц и/или постановление службы судебных приставов об окончании исполнительного производства).

4.2. Субсидия предоставляется в размере не более фактически заявленных и документально подтвержденных недополученных

доходов, в пределах бюджетных ассигнований, предусмотренных в бюджетной росписи.

4.3. Комитет размещает извещение о приеме Заявок на получение субсидии на официальном сайте Администрации Городского округа Подольск в информационно-телекоммуникационной сети «Интернет».

4.4. Документы, предусмотренные п. 4.1 настоящего Порядка, предоставляются получателями субсидии в Комитет по адресу, указанному в извещении.

Срок подачи заявок – в течение трех дней с даты размещения извещения.

**5. Порядок принятия решений о предоставлении субсидии**  
**либо отказе в предоставлении субсидии**

5.1. Для определения субсидианта, имеющего право на получение субсидии, приказом Комитета создается комиссия по рассмотрению заявок (далее – Комиссия) в составе не менее пяти человек.

Комиссия в течение двух рабочих дней со дня окончания приема Заявок проводит заседание, на котором рассматривает Заявки субсидиантов на соответствие критериям и условиям предоставления субсидии. На заседании Комиссии ведется протокол, в котором отражаются ход заседания, рассмотрение Заявок и принятые Комиссией решения. Решение Комиссии принимается простым большинством голосов от числа присутствующих. Заседание Комиссии признается правомочным при присутствии на нем не менее двух третей от общего числа членов Комиссии. На основании протокола Комиссии, между Комитетом и субсидиантом заключается Соглашение о предоставлении субсидии из бюджета Городского округа Подольск в целях возмещения недополученных доходов, связанных с деятельностью по управлению многоквартирными домами и обеспечением населения коммунальными услугами, для оплаты задолженности перед поставщиками коммунальных услуг (далее – Соглашение) (приложение № 1 к настоящему Порядку).

5.2. Основаниями для отказа субсидианту в предоставлении субсидии являются:

5.2.1. несоответствие представленных субсидиантом документов требованиям, определенным п. 4.1 настоящего Порядка, или непредоставление (предоставление не в полном объеме) указанных документов;

5.2.2. недостоверность представленной субсидиантом информации;

5.2.3. несоответствие субсидианта критериям, установленным п. 3.1 настоящего Порядка.

5.3. Субсидиантом, имеющим право на получение субсидии, признается субсидиант, который соответствует критериям отбора и условиям предоставления субсидии.

5.4. В случае наличия Заявки от одного субсидианта, соответствующего критериям отбора и условиям предоставления субсидии, такой субсидиант признается имеющим право на получение субсидии.

5.5. В случае наличия двух и более Заявок, соответствующих критериям отбора и условиям предоставления субсидии, в первую очередь удовлетворяется заявка, поданная ранее, а далее удовлетворяются заявки в порядке очередности в пределах бюджетных ассигнований, предусмотренных в бюджетной росписи.

5.6. Величина субсидии по заявкам получателей субсидий определяются Комиссией исходя из представленных субсидиантом документов, указанных в п. 4.1 настоящего Порядка.

5.7. В случае принятия Комиссией отрицательного решения по Заявке субсидианту Комитетом в течение трех рабочих дней направляется уведомление (письмо) об отказе в предоставлении субсидии с мотивированным обоснованием.

5.8. В течение двух рабочих дней после утверждения протокола Комиссией Комитет направляет субсидианту проект Соглашения по электронной почте, указанной в заявке.

5.9. Соглашение заключается в срок не позднее двух рабочих дней с даты направления проекта Соглашения субсидианту. Любые изменения к Соглашению оформляются сторонами путем заключения дополнительного соглашения.

5.10. Комитет по финансам и налоговой политике Администрации Городского округа Подольск осуществляет финансирование мероприятий, связанных с предоставлением субсидии на цели, предусмотренные п. 2.1 Порядка, на основании заключенного сторонами Соглашения в соответствии с Порядком исполнения бюджета Городского округа Подольск по расходам.

5.11. Перечисление субсидии осуществляется на расчетный счет субсидианта, открытый в кредитных организациях, в срок не позднее 10 (десяти) рабочих дней с даты принятия решения о предоставлении субсидии.

**6. Условия и порядок возврата субсидии**

**в случае нарушения условий, установленных при предоставлении субсидии**

6.1. В случае выявления нарушений условий, установленных при предоставлении субсидии, Комитет в течение десяти рабочих дней со дня их выявления направляет субсидианту письменное требование о возврате субсидии в бюджет Городского округа Подольск (далее – требование).

6.2. Возврат субсидии субсидиантом производится в течение десяти рабочих дней со дня получения требования в сумме, по реквизитам и коду бюджетной классификации, указанным в требовании.

6.3. В случае отказа от добровольного возврата, либо невозвращения в установленный настоящим Порядком срок, средства предоставленной субсидии взыскиваются в судебном порядке в соответствии с действующим законодательством.

6.4. Предоставленные средства субсидии, не использованные в течение финансового года, подлежат возврату в бюджет Городского округа Подольск.

**7. Требования к отчетности**

7.1. Субсидиант представляет в Комитет финансовый отчет об использовании субсидии из бюджета Городского округа Подольск в целях возмещения недополученных доходов, связанных с деятельностью по управлению многоквартирными домами и обеспечением населения коммунальными услугами, для оплаты задолженности перед поставщиками коммунальных услуг, в рамках исполнения Соглашения, по форме согласно приложению № 3 к Порядку в течение десяти рабочих дней с даты получения субсидии.

**8. Организация контроля за соблюдением условий, целей и порядка предоставления субсидии**

8.1. Комитет и органы муниципального финансового контроля в обязательном порядке проводят проверку соблюдения Субсидиантом условий, целей и порядка предоставления субсидии.

8.2. Субсидиант несет ответственность за достоверность предоставленных документов, предусмотренных настоящим Порядком, а также за целевое использование бюджетных средств в соответствии с действующим законодательством и нормативными правовыми актами Городского округа Подольск.

8.3. Контроль за целевым использованием субсидии, за выполнением условий соглашения о предоставлении субсидии, а также за возвратом субсидии в бюджет Городского округа Подольск в случае нарушения субсидиантом условий соглашения о предоставлении субсидии осуществляется Комитетом в течение всего срока его действия.

8.4. В случае выявления Комитетом и органами муниципального финансового контроля фактов нарушения условий, установленных при предоставлении субсидии, субсидианты возвращают в бюджет Городского округа Подольск всю сумму субсидии, использованную не по целевому назначению.

8.5. В случае неисполнения субсидиантом обязанности, предусмотренной п. 8.4 Порядка, средства субсидии подлежат взысканию в судебном порядке в соответствии с законодательством Российской Федерации и условиями заключенного Соглашения о предоставлении субсидии.

Приложение № 1  
к Порядку

**Соглашение**

**о предоставлении субсидии из бюджета Городского округа Подольск в целях возмещения недополученных доходов, связанных с деятельностью по управлению многоквартирными домами и обеспечением населения коммунальными услугами, для оплаты задолженности перед поставщиками коммунальных услуг**  
Городской округ Подольск «\_\_\_» \_\_\_\_\_ г.

Комитет по жилищно-коммунальному хозяйству Администрации Городского округа Подольск, именуемый в дальнейшем «Уполномоченный орган», в лице председателя Комитета \_\_\_\_\_, действующего на основании Положения, с одной стороны, и \_\_\_\_\_ именуемое в дальнейшем «Субсидиант», в лице \_\_\_\_\_, действующего на основании \_\_\_\_\_, с другой стороны, вместе именуемые Стороны, в целях предоставления в \_\_\_\_\_ году субсидии за счет средств бюджета Городского округа Подольск в целях возмещения недополученных доходов, связанных с деятельностью по управлению многоквартирными домами и обеспечением населения коммунальными услугами, для оплаты задолженности перед поставщиками коммунальных услуг, на основании протокола заседания комиссии по рассмотрению заявок № \_\_\_\_ от \_\_\_\_\_ года заключили настоящее Соглашение о нижеследующем:

**1. Предмет Соглашения**

1.1. Предметом настоящего Соглашения является предоставление Уполномоченным органом в \_\_\_\_\_ году субсидии Субсидианту за счет средств бюджета Городского округа Подольск в целях возмещения недополученных доходов, связанных с деятельностью по управлению многоквартирными домами и обеспечением населения коммунальными услугами, для оплаты задолженности перед поставщиками коммунальных услуг (далее – субсидия), в порядке и на условиях, определенных настоящим Соглашением и действующим законодательством Российской Федерации.

1.2. Средства субсидии направляются для погашения задолженности Субсидианта перед поставщиками коммунальных услуг.

1.3. Предоставляемая субсидия имеет строго целевое назначение и не может быть использована в целях, не предусмотренных пунктом 1.1 настоящего Соглашения.

**2. Финансовое обеспечение предоставления субсидии**

2.1. Субсидия предоставляется в размере \_\_\_\_\_ (сумма прописью) рублей \_\_\_\_\_ копеек.

**3. Условия и порядок предоставления субсидии**

3.1. Предоставление субсидии Субсидианту осуществляется в соответствии с Порядком предоставления субсидии из бюджета Городского округа Подольск организациям, осуществляющим управление многоквартирными домами, в целях возмещения недополученных доходов, связанных с деятельностью по управлению многоквартирными домами и обеспечением населения коммунальными услугами, для оплаты задолженности перед поставщиками коммунальных услуг, утвержденным постановлением Администрации Городского

- округа Подольск от \_\_\_\_\_ № \_\_\_\_ (далее – Порядок) на цели, указанные в разделе 1 настоящего Соглашения.
2.2. Субсидия предоставляется однократно на безвозмездной основе на погашение задолженности перед поставщиками коммунальных услуг.
2.3. Субсидия предоставляется при наличии согласия Субсидианта на осуществление Уполномоченным органом и органами муниципального финансового контроля проверок соблюдения Субсидиантом условий, целей и порядка их предоставления.
3.4. Перечисление субсидии осуществляется на счет Субсидианта, указанный в разделе 8 настоящего Соглашения, не позднее 10 (десяти) рабочих дней с даты принятия решения предоставления субсидии.

4. Права и обязанности Сторон

- 4.1. Уполномоченный орган обязуется:
4.1.1. обеспечить предоставление субсидии в соответствии с разделом 3 настоящего Соглашения;
4.1.2. обеспечивать перечисление субсидии на счет Субсидианта, указанный в разделе 8 настоящего Соглашения, в соответствии с пунктом 3.4 настоящего Соглашения;
4.1.3. осуществлять контроль за соблюдением Субсидиантом порядка, целей и условий предоставления субсидии, установленных Порядком и настоящим Соглашением;
4.1.4. направлять Субсидианту требование об обеспечении возврата субсидии в бюджет Городского округа Подольск в размере и в сроки, определенные в указанном требовании, в случае установления Уполномоченным органом или получения от органа муниципального финансового контроля информации о факте(х) нарушения Субсидиантом порядка, целей и условий предоставления субсидии, предусмотренных Порядком и настоящим Соглашением.
4.2. Субсидиант обязуется:
4.2.1. обеспечивать исполнение требований Уполномоченного органа по возврату субсидии в бюджет Городского округа Подольск в течение 10 (десяти) рабочих дней с момента получения такого требования в случае установления фактов нарушения условий, целей и порядка предоставления субсидии.
4.2.2. представлять Уполномоченному органу финансовый отчет об использовании субсидии из бюджета Городского округа Подольск в целях возмещения недополученных доходов, связанных с деятельностью по управлению многоквартирными домами и обеспечением населения коммунальными услугами, для оплаты задолженности перед поставщиками коммунальных услуг в рамках исполнения Соглашения по форме согласно приложению №3 к Порядку в течение трех рабочих дней с даты получения субсидии;
4.3. Субсидиант вправе:
4.3.1. обращаться в Уполномоченный орган в целях получения разъяснений в связи с исполнением настоящего Соглашения;
4.3.2. выполнять иные обязательства в соответствии действующим законодательством Российской Федерации.
4.4. Уполномоченный орган вправе:
4.4.1. уменьшить размер предоставляемой субсидии в случае уменьшения в установленном порядке (недостаточности) лимитов бюджетных обязательств и объемов финансирования расходов бюджета Городского округа Подольск, предусмотренных Уполномоченному органу по КБК (код бюджетной классификации), а также в случае ненадлежащего выполнения Субсидиантом обязательств, предусмотренных настоящим Соглашением.
4.4.2. досрочно в одностороннем порядке расторгнуть настоящее Соглашение в случае:
- признания Субсидианта несостоятельным (банкротом) в установленном законодательством Российской Федерации порядке;
- нарушения (ненадлежащего исполнения) Субсидиантом условий предоставления субсидии, установленных нормативными правовыми актами муниципального образования «Городской округ Подольск Московской области».

5. Ответственность Сторон

5.1. В случае неисполнения или ненадлежащего исполнения своих обязательств по настоящему Соглашению Стороны несут ответственность в соответствии с действующим законодательством Российской Федерации.

6. Срок действия Соглашения

- 6.1. Настоящее Соглашение вступает в силу со дня его подписания и действует до 31.12.20\_\_ года.
6.2. Прекращение срока действия Соглашения не влечет прекращения обязательств Субсидиантом по представлению в Уполномоченный орган отчетности в соответствии с п. 4.2.2. настоящего Соглашения.

7. Заключительные положения

- 7.1. Споры, возникающие между Сторонами в связи с исполнением настоящего Соглашения, решаются ими, по возможности, путем проведения переговоров с оформлением соответствующих протоколов или иных документов. При недостижении согласия споры между Сторонами решаются в судебном порядке.
7.2. Соглашение может быть расторгнуто по соглашению Сторон, а также в соответствии с пунктом 4.4.2 настоящего Соглашения.
7.3. В случае изменения у одной из Сторон настоящего Соглашения юридического адреса или банковских реквизитов она обязана письменно в течение пяти дней информировать об этом другую Сторону.
7.4. Настоящее Соглашение составлено в двух экземплярах, имеющих одинаковую юридическую силу, по одному для каждой из Сторон.

8. Адреса, реквизиты и подписи Сторон

Table with 2 columns: «УПОЛНОМОЧЕННЫЙ ОРГАН»: Комитет по жилищно-коммунальному хозяйству Администрации Городского округа Подольск... and «СУБСИДИАНТ»: М.П.

Приложение № 2 к Порядку

ЗАЯВКА на предоставление субсидии

Form with fields: Прошу предоставить..., информация о заявителе: Юридический адрес, Фактический адрес, Телефон, факс, e-mail, ИНН/КПП, Банковские реквизиты, Руководитель, М.П., Главный бухгалтер, Дата.

Приложение № 3 к Порядку

Финансовый отчет об использовании субсидии из бюджета Городского округа Подольск в целях возмещения недополученных доходов, связанных с деятельностью по управлению многоквартирными домами и обеспечением населения коммунальными услугами, для оплаты задолженности перед поставщиками коммунальных услуг в рамках исполнения соглашения № \_\_\_ от \_\_\_ (наименование Субсидианта)

Table with 6 columns: № п/п, Предусмотрено субсидии в тыс. руб, Поступило субсидии в тыс. руб, Произведено расходов за счет субсидии в тыс. руб, Остаток средств в тыс. руб, Подтверждающие документы п/п (№, дата).

Примечание: копии документов, подтверждающих целевое использование средств на \_\_\_ л. прилагаем.
Директор \_\_\_\_\_
Главный бухгалтер \_\_\_\_\_ М.П.

Администрация Городского округа Подольск
ПОСТАНОВЛЕНИЕ
25.05.2020 № 588-П
Городской округ Подольск, Московская область

Об утверждении схемы санитарной очистки территории Городского округа Подольск

В соответствии с Федеральными законами от 06.10.2003 № 131-ФЗ «Об общих принципах организации местного самоуправления в Российской Федерации», от 24.06.1998 № 89-ФЗ «Об отходах производства и потребления», от 30.03.1999 № 52-ФЗ «О санитарно-эпидемиологическом благополучии населения», Законом Московской области от 30.12.2014 № 191/2014-ОЗ «О регулировании дополнительных вопросов в сфере благоустройства в Московской области», в целях обеспечения экологического и санитарно-эпидемиологического благополучия населения, Администрация Городского округа Подольск ПОСТАНОВЛЯЕТ:

- 1. Утвердить схему санитарной очистки территории Городского округа Подольск (прилагается).
2. Информационно-аналитическому управлению Администрации Городского округа Подольск (Сударикова А.Н.) обеспечить опубликование настоящего постановления в средствах массовой информации и размещение его в сети Интернет на официальном сайте Администрации Городского округа Подольск.
3. Контроль за исполнением настоящего постановления возложить на первого заместителя Главы Администрации Городского округа Подольск Лукьяненко В.О.

Глава Городского округа Подольск

Н.И. Пестов

Приложение к постановлению Администрации Городского округа Подольск от 25.05.2020 № 588-П

Схема санитарной очистки территории Городского округа Подольск

СОДЕРЖАНИЕ

Table with 3 columns: № п/п, Наименование раздела, Стр.
1. Введение 5
2. Термины и определения 7
3. Краткая характеристика Городского округа Подольск и природно-климатические условия 10
3.1. Состав муниципального образования 10
3.2. Общие сведения о Городском округе Подольск и природно-климатические условия 12
3.3. Нахождение источников образования отходов 13
4. Существующее состояние и развитие Городского округа Подольск на перспективу 16
4.1. Существующая и расчетная численность населения Городского округа Подольск 16
4.2. Данные по ведомственной принадлежности жилого фонда, его этажности и степени благоустройства 16
4.3. Обеспеченность объектами городской инфраструктуры 17
4.4. Показатели по улично-дорожной сети 18
4.5. Системы общегородской канализации и охват жилого фонда 18
4.6. Площади зеленых насаждений общего пользования, материалы по загрязнению окружающей среды 18
5. Современное состояние системы санитарной очистки и уборки 20
5.1. Организационная структура предприятий по очистке и механизированной уборке территорий Городского округа Подольск 20
5.2. Система уборки дорожных покрытий 20
5.3. Организация механизированной уборки Городского округа Подольск 21
5.3.1. Подметание дорожных покрытий 25
5.3.2. Уборка грунтовых наносов 26
5.3.3. Мойка дорожных покрытий 26
5.3.4. Мойка дорожного полотна 27
5.3.5. Мойка лотков 27
5.3.6. Полив дорожных покрытий 28
5.3.7. Технология содержания гравийных дорог и обеспыливание 28
5.3.8. Требования к летней уборке дорог (по отдельным элементам) 29
5.3.9. Уборка куч загрязнений 30
5.4. Уборка остановок пассажирского транспорта 30
5.5. Уборка урн и пристывольных решеток 30
5.6. Организация работ зимнего содержания территорий 31
5.7. Обработка дорожных покрытий реагентом 32
5.8. Сгребание и сметание снега 32
5.9. Парк спецмашин и механизмов по всем видам очистки и уборки 33
6. Твердые коммунальные отходы 38
6.1. Качественные характеристики твердых коммунальных отходов 38
6.2. Нормативно - правовое регулирование обращения с отходами потребления 41
6.3. Расчет объема накопления твердых коммунальных отходов от населения 42
6.4. Расчет объема накопления ТКО от объектов социальной инфраструктуры 42
6.5. Расчет объемов отходов, образующихся при уборке улиц и дорог, площадей, тротуаров 51
6.6. Раздельный сбор ТКО 52
6.7. Методы сбора и удаления отходов 54
6.8. Сбор и транспортировка ТКО 55
6.9. Предлагаемая система сбора ТКО 56
6.10. Периодичность вывоза при общем сборе ТКО 57
6.11. Сбор крупногабаритных отходов 57
6.12. Маршруты работы спецавтотранспорта (составление маршрутных графиков) 58
6.13. Оптимизация движения мусоровозов 63
6.14. Решения по конструкции контейнерных площадок, требования по их эксплуатации 63
6.15. Конструкция контейнерных площадок 65
6.16. Создание и содержание контейнерных площадок для сбора ТКО 67
6.17. Мероприятия по мойке и дезинфекции мусоросборников и мусоровозного транспорта 68
6.18. Рекомендации по расстановке урн 70
6.18.1. Для магистралей 71
6.18.2. Для дворовых территорий 71
6.18.3. Для парковой зоны 71
6.18.4. Для рыночных комплексов 71
6.19. Возможность применения двухэтапного метода удаления отходов с использованием мусороперегрузочных станций 72
6.20. Определение необходимого количества мусоровозного транспорта и мусоросборников на первую очередь (5 лет) и расчетный срок (20 лет) 72
6.20.1. Собирающие мусоровозы 75
6.21. Размещение ТКО 77
6.22. Сбор отработанных люминесцентных ламп 77
7. Жидкие бытовые отходы 80
7.1. Сбор и вывоз жидких бытовых отходов 80
7.2. Расчет общего количества жидких бытовых отходов 81
7.3. Расчет количества спецтранспорта для вывоза ЖБО 83
8. Предложения по совершенствованию системы санитарной очистки территории Городского округа Подольск 85
9. Список использованных источников 90

1. ВВЕДЕНИЕ

Санитарная очистка населенных пунктов – одно из важнейших санитарно-гигиенических мероприятий, способствующих охране здоровья населения и окружающей природной среды, и включает в себя комплекс работ по сбору, удалению, обезвреживанию и переработке коммунальных отходов, а также уборке территорий населенных пунктов.
Схемасанитарной очистки территории Городского округа Подольск Московской области (далее – Схема) - проект, направленный на решение комплекса работ по организации, сбору, удалению отходов и уборке территорий.
Схема обеспечивает достижение целей в области обращения с отходами и реализацию положений Стратегии обращения с твердыми коммунальными (бытовыми) отходами в порядке их приоритетности:
максимальное использование исходных сырья и материалов, предотвращение образования отходов, снижение класса опасности отходов в источниках их образования;
обработку, утилизацию и обезвреживание отходов в целях получения из отходов вторичных ресурсов, возвращаемых в хозяйственный оборот, и снижения класса опасности захораниваемых отходов;
безопасное захоронение отходов, обеспечивающее минимальное воздействие на окружающую среду и здоровье человека.
Схема содержит:
данные о нахождении источников образования отходов с нанесением источников их на карту;
данные о количестве образующихся отходов с разбивкой по видам и классам опасности отходов, в том числе в привязке к каждому источнику образования твердых коммунальных отходов;
данные о целевых показателях по обезвреживанию, утилизации и размещению отходов с разбивкой по годам, рассчитанных с учетом технических параметров создаваемых и модернизируемых объектов по обращению с отходами;
данные о нахождении мест накопления отходов (контейнерных площадок);
баланс количественных характеристик образования, обработки, утилизации, обезвреживания, размещения отходов;
данные о системе механизированной уборки территории Городского округа Подольск.
Схема определяет очередность осуществления мероприятий, объемы работ по всем видам очистки и уборки, системы и методы сбора, удаления, обезвреживания и переработки отходов, необходимое количество уборочных машин.
Схема разработана в соответствии с Методическими рекомендациями по порядке разработки генеральных схем очистки территорий населенных пунктов Российской Федерации, утвержденными Постановлением Госстроя РФ от 21.08.2003 № 152, с учетом требований СанПиН 2.1.7.3550-19 «Санитарно-эпидемиологические требования к содержанию территорий муниципальных образований» (далее - СанПиН 2.1.7.3550-19).
Внесение изменений и актуализация схемы санитарной очистки территории Городского округа Подольск предусмотрена не реже 1 раза в квартал.

2. ТЕРМИНЫ И ОПРЕДЕЛЕНИЯ

Отходы производства и потребления – вещества или предметы, которые образованы в процессе производства, выполнения работ, оказания услуг или в процессе потребления, которые удаляются, предназначены для удаления или подлежат удалению в соответствии с Федеральным законом от 24.06.1998 года № 89-ФЗ «Об отходах производства и потребления» (далее – Федеральный закон от 24.06.1998 № 89-ФЗ).
Обращение с отходами – деятельность по сбору, накоплению, транспортированию, обработке, утилизации, обезвреживанию, размещению отходов.
Размещение отходов – хранение и захоронение отходов.

Хранение отходов – складирование отходов в специализированных объектах сроком более одиннадцати месяцев в целях утилизации, обезвреживания, захоронения.

Захоронение отходов – изоляция отходов, не подлежащих дальнейшей утилизации, в специальных хранилищах в целях предотвращения попадания вредных веществ в окружающую среду.

Утилизация отходов – использование отходов для производства товаров (продукции), выполнения работ, оказания услуг, включая повторное применение отходов, в том числе повторное применение отходов по прямому назначению (рециклинг), их возврат в производственный цикл после соответствующей подготовки (регенерация), а также извлечение полезных компонентов для их повторного привлечения (рекултерация).

Обезвреживание отходов – уменьшение массы отходов, изменение их состава, физических и химических свойств (включая сжигание и (или) обеззараживание на специализированных установках) в целях снижения негативного воздействия отходов на здоровье человека и окружающую среду.

Объекты размещения отходов – специально оборудованные сооружения, предназначенные для размещения отходов (полигон, шламохранилище, в том числе шламовый амбар, хвостохранилище, отвал горных пород и другие), предназначенные для хранения и захоронения отходов.

Норматив образования отходов – установленное количество отходов конкретного вида при производстве единицы продукции.

Вид отходов – совокупность отходов, которые имеют общие признаки в соответствии с классификацией отходов.

Сбор отходов – прием отходов в целях их дальнейшей обработки, утилизации, обезвреживания, размещения лицом, осуществляющим их обработку, утилизацию, обезвреживание, размещение.

Жидкие бытовые отходы – хозяйственно-бытовые сточные воды, образующиеся в результате жизнедеятельности населения и собираемые в сооружения и устройства, не подключенные (технологически не присоединенные) к централизованной системе водоотведения и предназначенные для приема и накопления сточных вод;

Свалки – объекты размещения промышленных и бытовых отходов не обустроенные в соответствии с СНИП 2.01.28-85, утвержденными приказом Министерства строительства и жилищно-коммунального хозяйства Российской Федерации от 14.11.2017 № 1533/пр, и эксплуатируемые с отклонениями от требований санитарно-эпидемиологического надзора, наносящие вред окружающей среде и подлежащие ликвидации путем проведения рекультивационных работ.

Полигон твердых коммунальных отходов – комплекс природоохранных сооружений, предназначенных для централизованного сбора, обезвреживания и захоронения твердых коммунальных отходов, предотвращающие попадание вредных веществ в окружающую среду, загрязнения атмосферы, почвы, поверхностных и грунтовых вод, препятствующие распространению грызунов, насекомых и болезнетворных организмов.

Транспортирование отходов – перемещение отходов с помощью транспортных средств вне границ земельного участка, находящегося в собственности юридического лица или индивидуального предпринимателя, либо предоставленного им на иных правах.

Накопление отходов – складирование отходов на срок не более чем одиннадцать месяцев в целях их дальнейшей обработки, утилизации, обезвреживания, размещения.

Обработка отходов – предварительная подготовка отходов к дальнейшей утилизации, включая их сортировку, разборку, очистку.

Твердые коммунальные отходы – отходы, образующиеся в жилых помещениях в процессе потребления физическими лицами, а также товары, утратившие свои потребительские свойства в процессе их использования физическими лицами в жилых помещениях в целях удовлетворения личных и бытовых нужд. К твердым коммунальным отходам также относятся отходы, образующиеся в процессе деятельности юридических лиц, индивидуальных предпринимателей и подобные по составу отходам, образующимся в жилых помещениях в процессе потребления физическими лицами.

Норматив накопления твердых коммунальных отходов – среднее количество твердых коммунальных отходов, образующихся в единицу времени.

Объекты захоронения отходов – предоставленные в пользование в установленном порядке участки недр, подземные сооружения для захоронения отходов I - V классов опасности в соответствии с законодательством Российской Федерации о недрах.

Объекты хранения отходов – специально оборудованные сооружения, которые обустроены в соответствии с требованиями законодательства в области охраны окружающей среды и законодательства в области обеспечения санитарно-эпидемиологического благополучия населения и предназначены для долгосрочного складирования отходов в целях их последующих утилизации, обезвреживания, захоронения.

Объекты обезвреживания отходов – специально оборудованные сооружения, которые обустроены в соответствии с требованиями законодательства в области охраны окружающей среды и законодательства в области обеспечения санитарно-эпидемиологического благополучия населения и предназначены для обезвреживания отходов.

Отходообразователи – юридические и физические лица и индивидуальные предприниматели, в процессе хозяйственной и иной деятельности которых на территории Московской области образуются отходы.

Источник образования отходов – отдельно стоящее здание (постройка) либо встроенное помещение в здании, в котором происходит образование отходов, в том числе твердых коммунальных отходов.

Оператор по обращению с твердыми коммунальными отходами (далее также – оператор) – индивидуальный предприниматель или юридическое лицо, осуществляющие деятельность по сбору, транспортированию, обработке, утилизации, обезвреживанию, захоронению твердых коммунальных отходов.

Региональный оператор по обращению с твердыми коммунальными отходами (далее также – региональный оператор) – оператор по обращению с твердыми коммунальными отходами – юридическое лицо, которое обязано заключить договор на оказание услуг по обращению с твердыми коммунальными отходами с собственником твердых коммунальных отходов, которые образуются и места накопления которых находятся в зоне деятельности регионального оператора.

МКД – многоквартирный дом  
МПС – мусороперегрузочная станция  
МСС – мусоросортировочная станция  
МПК – мусороперерабатывающий комплекс  
ЗТО – завод термического обезвреживания отходов  
ТКО – твердые коммунальные отходы  
ФККО – Федеральный классификационный каталог отходов  
ЖБО – жидкие бытовые отходы  
КГО – крупные габаритные отходы

### 3. КРАТКАЯ ХАРАКТЕРИСТИКА ГОРОДСКОГО ОКРУГА ПОДОЛЬСК И ПРИРОДНО-КЛИМАТИЧЕСКИЕ УСЛОВИЯ

#### 3.1 Состав муниципального образования

Территория муниципального образования «Городской округ Подольск Московской области» включает город Подольск и 75 населённых пунктов – сёл, деревень, посёлков, вошедших в округ в 2015 году в соответствии с Законом Московской области № 81/2015-ОЗ «О преобразовании городского округа Подольск, городского округа Климовск, городского поселения Львовский Подольского муниципального района, сельского поселения Дубровицкое Подольского муниципального района, сельского поселения Лаговское Подольского муниципального района и сельского поселения Стрелковское Подольского муниципального района, о статусе и установлении границы вновь образованного муниципального образования».

Площадь округа составляет 339,11 км<sup>2</sup> (из них земли, на которых проживают сельские жители составляют площадь 275,22 км<sup>2</sup>, а городские – 69,89 км<sup>2</sup>). Округ граничит с городом Москвой на севере, северо-западе и западе, с Ленинским районом на северо-востоке, с городским округом Домодедово на востоке и с Чеховским районом на юге.



Рисунок 1. Населённые пункты городского округа Подольск

Основная река — Пахра. Также по территории муниципального образования протекают реки Десна, Моча, Петрица, Жественка, Рожай, Пустьшка, Виленковичи и Рогожка.

В состав городского округа Подольск входят: г. Подольск, а также: пос. Дубровицы, д. Акишиво, д. Булатово, д. Докучино, д. Жарково, пос. Кузнечики, д. Кутыно, д. Лемещёво, д. Луквяна, д. Наумово, пос. Поливаново, пос. санатория Родина, пос. Быково, д. Бобрыкино, д. Большое Брянцево, д. Ворыпаево, д. Макарово, д. Малое Брянцево, д. Потапово, д. Спиридово, д. Федюково, д. Яковлево, д. Агафоново, пос. Александровка, д. Борисовка, д. Быковка, д. Бяконтово, д. Жданово, д. Ивлево, д. Ордынцы, д. Плещеево, с. Покров, пос. Сельхозтехника, д. Стрелково, пос. Стрелковской фабрики, д. Услонь, д. Холопово, пос. Железнодорожный, д. Александровка, д. Алтухово, д. Бережки, д. Большое Толбино, д. Бородино, д. Борьево, д. Валицево, д. Гривно, д. Дмитрово, д. Коледино, д. Лаговское, пос. Лесные Поляны, пос. Лесопроект, д. Лопатино, д. Лучинское, д. Малое Толбино, д. Матвеевское, д. Меньшово, пос. Молодёжный, д. Мотовилово, д. Никулино, д. Новоколодино, д. Новогородово, д. Новоселки, пос. Подольской машино-испытательной станции, д. Пузиково, пос. радиостанции Романцево, д. Романцево, д. Северово, д. Сергеевка, д. Сертякино, пос. Сертякино, д. Слащево, пос. Сосновый Бор, с. Сынково, д. Харитоново, д. Хряслово.

#### 3.2. Общие сведения о городском округе Подольск и природно-климатические условия

Климат на данной территории умеренный континентальный. Его отличительные черты – сравнительно продолжительные и холодные зимы и умеренно теплое лето.

Территория городского округа Подольск расположена во II климатической зоне. Температура воздуха однородна, особенно в зимний период. В январе она опускается до 10-11°C ниже нуля. Абсолютный минимум может достигать минус 42°C. Глубина промерзания почв непостоянна и зависит от температуры воздуха, мощности снежного покрова, гранулометрического состава почв, степени их увлажнения к моменту промерзания. На открытых пространствах, где снег сдувается, промерзание достигается больших глубин.

Климатические параметры холодного и теплого периода года представлены в таблицах 1 и 2.

Абсолютная минимальная температура воздуха, 0С	Средняя суточная амплитуда температуры воздуха наиболее холодного месяца, 0С	Средняя месячная относительная влажность воздуха наиболее холодного месяца, %	Количество осадков за ноябрь-март, мм	Преобладающее направление ветра за декабрь-февраль	Максимальная из средних скоростей ветра по румбам за январь, м/с
-42	6,5	84	201	ЮЗ	4,9

Относительно более четкое различие в распределении температур воздуха наблюдаются в теплый период. Летний максимум температур достигает 37°C. Длительность периода с положительными температурами составляет 206-216 дней, но заморозки практически отсутствуют только 120-135 дней.

Абсолютная минимальная температура воздуха, 0С	Средняя суточная амплитуда температуры воздуха наиболее холодного месяца, 0С	Средняя месячная относительная влажность воздуха наиболее холодного месяца, %	Количество осадков за ноябрь-март, мм	Преобладающее направление ветра за декабрь-февраль	Максимальная из средних скоростей ветра по румбам за январь, м/с
37	23,6	70	443	СЗ	0

Среднегодовая сумма осадков на территории городского округа Подольск составляет 500-600 мм. Максимум осадков приходится на летний сезон, минимум – на зимний. Количество осадков за апрель – октябрь составляет 443 мм, а за ноябрь – март 201 мм. Примерно четверть, а в отдельные многоснежные годы почти и половина всех осадков выпадает в виде снега. Устойчивый снежный покров образуется к концу ноября и обычно держится до начала апреля.

По составу растительности территории городского округа Подольск относится к зоне смешанных лесов. К основным лесобразующим породам относятся береза, ель и сосна. Очень богат и разнообразен травянистый покров территории городского округа Подольск. Большую часть его составляют: зеленчук, медуница, копытень, сныть, ясменник душистый и другие растения.

Территория городского округа Подольск расположена на Московско-Окской равнине. Рельеф равнинный, хоть и не плоский, с перепадами высот примерно 115м, что является средней величиной для Подмосковья. На Московско-Окской равнине в западной и южной части преобладают дерново-слабо- и среднеподзолистые тяжело- и среднетяжелые почвы. Дерново-среднеподзолистые суплинные почвы развиваются, как правило, под елово-широколиственными и елово-мелколиственными лесами с травяным покровом. Дерново-слабоподзолистые суплинные почвы расположены в основном на склонах и чаще всего распаханы.

На востоке – на правом берегу Пахры, где выпадает меньше атмосферных осадков, – распространены светло-серые лесные почвы. Серые лесные почвы формируются под широколиственными лесами. Серые лесные почвы приурочены обычно к пологим склонам водораздельных пространств. Мощность гумусового горизонта в целинных почвах достигает 35 см. Пахотный горизонт имеет серую окраску, сильно распылен, после дождей запыливает, и при подсыхании на нем образуется корка. Количество кремнеземистого присыпки с глубиной постепенно уменьшается, она сохраняется только по трещинам.

На территории городского округа Подольск имеются месторождения известняка, извести, бута, глины и др. К особенностям городского округа Подольск, которые учитываются при формировании территориальной схемы, относятся:

- высокая плотность населения;
- ярко выраженная сезонность в образовании отходов в связи с увеличением численности проживающих на территории городского округа Подольск в летний период;
- отсутствие инфраструктуры для обработки и размещения отходов в соответствии с нормами действующего законодательства Российской Федерации и законодательством Московской области;
- отсутствие свободных земель, отвечающих требованиям экологической безопасности для размещения объектов по обращению с отходами.

#### 3.3. Нахождение источников образования отходов

Перечень источников образования отходов (далее – Перечень) сформирован на основе сведений Федеральной службы государственной регистрации, кадастра и картографии, Кадастра отходов Московской области, данных Государственной жилищной инспекции Московской области и иных органов исполнительной власти Московской области, сведений Росприроднадзора, организаций, осуществляющих накопление и вывоз отходов на территории Московской области, ресурсоснабжающих организаций отдельно по источникам твердых коммунальных отходов и иных видов отходов.

В схему включена информация о более чем 2 тыс. источников образования отходов с указанием их категории, адреса и географических координат (Приложения 1 и 2). Все источники образования твердых коммунальных отходов разбиты по видам, основные из которых перечислены ниже:

- многоквартирный дом;
- индивидуальный жилой дом (группа индивидуальных жилых домов);
- административное учреждение;
- предприятия общественного питания;
- общеобразовательное учреждение;
- дошкольные образовательные учреждения;
- гостиница, другое место временного размещения;
- кладбище;
- садоводческое, дачное, огородническое некоммерческое товарищество;
- спортивный объект;
- объект культуры;
- объекты торговли;
- автосервисы, автостоянки;
- службы быта: ремонт обуви, ремонт техники, парикмахерская, прачечная, химчистка, баня и другие виды организаций;
- производственный объект.

При формировании перечня здание, строение и земельный участок под ним, принадлежащий владельцу здания, строения, рассматриваются как единый источник образования отходов.

Земельные участки, на которых расположены многоквартирные и жилые дома, здания, а также садовые, огородные, дачные участки в качестве отдельных источников образования отходов не рассматриваются.

Несколько зданий и строений могут рассматриваться как единый источник образования отходов, в случае если они расположены на одном земельном участке, имеют общее назначение или общего владельца, и в их отношении заключен один общий договор, предусматривающий накопление и вывоз (транспортирование) отходов.

Жилые дома, не отнесенные к многоквартирным домам, и хозяйственно-бытовые постройки на одном с ними земельном участке, расположенные в пределах одного населенного пункта, объединяются в одну группу.

Садовые, огородные, дачные участки, относящиеся к одному некоммерческому партнерству, объединяются в группу садовых участков.

При этом к твердым коммунальным отходам, в том числе относятся отходы, классифицируемые в ФККО как отходы коммунальные, подобные коммунальным на производстве, отходы при предоставлении услуг населению.

Количество твердых коммунальных отходов, образующихся в здании, строении, сооружении оценивается как сумма количества твердых коммунальных отходов, образующихся во всех входящих в состав такого объекта помещений. Источники образования твердых коммунальных отходов распределены по территории городского округа Подольск неравномерно.

### 4. СУЩЕСТВУЮЩЕЕ СОСТОЯНИЕ И РАЗВИТИЕ ГОРОДСКОГО ОКРУГА ПОДОЛЬСК НА ПЕРСПЕКТИВУ

#### 4.1. Существующая и расчетная численность населения городского округа Подольск

Информация о существующей и расчетной численности населения городского округа Подольск представлена в таблице 3.

Муниципальное образование	Существующее положение	В перспективе до 2024 года	В перспективе до 2030 года
Г.о. Подольск	328,7	388,7	395,7

#### 4.2. Данные по ведомственной принадлежности жилого фонда, его этажности и степени благоустройства

Данные по ведомственной принадлежности жилого фонда, его этажности и степени благоустройства представлены в таблице 4.

Показатель	Единица измерения	Существующее положение	В перспективе до 2024 года	В перспективе до 2030 года
Численность населения	тыс. чел.	328,7	388,7	395,7
Численность населения проживающего в домовладениях:	тыс. чел.	328,5	335,6	343,1
- благоустроенных	тыс. чел.	300,7	318,1	334,6
- неблагоустроенных	тыс. чел.	24,1	17,5	8,5
- не канализованных	тыс. чел.	3,8	2,8	0,5
Общая площадь жилых помещений	тыс. м <sup>2</sup>	9726,8	9813,7	9904,4
- индивидуально-определенных зданий	тыс. м <sup>2</sup>	1717,3	1723,8	1729,9
- многоквартирных жилых домов	тыс. м <sup>2</sup>	8009,5	8089,9	8174,4
Этажность застройки:				
1-2 этажная (.... домов)	%	19,89	17,67	15,55
3-5 этажная (.... Домов)	%	33,98	34,1	34,52
Более 5 этажей (..... домов)	%	46,13	48,23	49,93
Благоустройство				
Централизованный водопровод	тыс. м <sup>2</sup>	8794,6	8878	8966,7
Централизованное водоснабжение	тыс. м <sup>2</sup>	8594,1	8677,5	8766,2
Централизованное отопление	тыс. м <sup>2</sup>	8380,2	8460,6	8546,1
Централизованное горячее водоснабжение	тыс. м <sup>2</sup>	7280,1	7360,5	7446
Газ	тыс. м <sup>2</sup>	5955,9	5959,4	5962,5
Число многоквартирных домов, оборудованных мусоропроводами	Ед.	414	425	434

Примерно 98% жилищного фонда городского округа Подольск имеют все виды современного инженерного оборудования.

**4.3. Обеспеченность объектами городской инфраструктуры**  
Информация об обеспеченности объектами городской инфраструктуры представлена в таблице 5.

Показатель	Единица измерения	Существующее положение	В перспективе до 2024 года	В перспективе до 2030 года
Больницы	Койка	2966	2966	2966
Поликлиники	Число посещений в день	6550	7200	8400
Детские дошкольные учреждения	Место	19191	28145	36453
Общеобразовательные школы	Учащиеся	43598	54897	63217
Клубы, дворцы и дома культуры, театры и кинотеатры	Место	7250	7450	8100
Магазины:				
Продовольственные	м² торговой площади	259000	511000	718000
Супермаркеты	м² торговой площади	127000	191262	246727
Рынки	м² торговой площади	64000	31000	28000
Предприятия общественного питания	Посадочное место	12244	16628	20214
Гостиницы	Место	1520	1520	1520
Предприятия бытового обслуживания	Сотрудники	2801	4397	5703
Учреждения управления, административно-хозяйственные, правовые, научно-исследовательские и прочие	Сотрудники	3210	4150	4570

Таблица 5

**4.4. Показатели по улично-дорожной сети**

Показатели по улично-дорожной сети Городского округа Подольск представлены в таблице 6.

Муниципальное образование	Общая протяженность и площадь проезжей части улиц, дорог, проездов и тротуаров с усовершенствованным покрытием					
	км			тыс.м2		
	Существующее положение	В перспективе до 2024 года	В перспективе до 2030 года	Существующее положение	В перспективе до 2024 года	В перспективе до 2030 года
Г.о. Подольск	702	705	710	5224,85	6514,35	7546,56

Таблица 6

**4.5. Системы общегородской канализации и охват жилого фонда**

Обеспеченность населения Городского округа Подольск централизованным водоотведением – 98%. Сведения о системах общегородской канализации и охват жилого фонда представлены в таблице 7.

Муниципальное образование	Суммарная мощность очистных сооружений канализации, тыс.м3/сут		
	Существующее положение	В перспективе до 2024 года	В перспективе до 2030 года
Г.о. Подольск	116,5	152,1	152,1

Таблица 7

**4.6. Площадь зеленых насаждений общего пользования, материалы по загрязнению окружающей среды**

Экологическая ситуация на территории Городского округа Подольск отличается напряженностью. В результате активной хозяйственной деятельности, роста транспортного парка и высокой степени концентрации промышленных и сельскохозяйственных объектов на территории Городского округа Подольск нижние слои атмосферы подвержены сильному антропогенному загрязнению многочисленными вредными химическими соединениями. Особенно сильное загрязнение воздуха происходит в условиях безветренной антициклонной погоды в промышленных зонах.

В условиях сложившейся производственной инфраструктуры функционируют предприятия, с территорий которых по данным Федеральной службы гидрометеорологии и мониторингу окружающей среды в атмосферу выбрасывают большое количество загрязняющих веществ.

Основными стационарными источниками загрязнения атмосферы являются предприятия: - строительной промышленности (ОАО «Подольск-Цемент», ОАО «Подольскнеупор» и др.); - кабельной промышленности (ОАО «Завод Микропровод» и др.); - машиностроительной промышленности (ООО «Завод бытовых швейных машин», ОАО «Машиностроительный завод «ЗиО-Подольск»); Химико-металлургической промышленности (ОАО «Подольский химико-металлургический завод» и др.)

Площадь зеленых насаждений составляет более 610 Га.

**5. СОВРЕМЕННОЕ СОСТОЯНИЕ СИСТЕМЫ САНИТАРНОЙ ОЧИСТКИ И УБОРКИ**

**5.1. Организационная структура предприятий по очистке и механизированной уборке территорий Городского округа Подольск**

Санитарную очистку территорий Городского округа Подольск осуществляет региональный оператор ООО «МСК-НТ» (обращение с твердыми коммунальными отходами).

Эксплуатация и содержание автодорог общего пользования осуществляют ОАО «Подольское дорожное ремонтно-строительное управление», Муниципальное бюджетное учреждение Городского округа Подольск «Подольский комбинат благоустройства», Государственное бюджетное учреждение Московской области «Мосавтодор».

В настоящее время специализированные предприятия имеют на балансе транспортно-производственные базы, которые включают в себя здания и сооружения, необходимые для осуществления административной деятельности и выполнения ремонтно-эксплуатационных работ.

Организации, ответственные за содержание контейнерных площадок: МУЖРП №1, МУЖРП №4, МУЖРП №5, МУЖРП № 9, МУЖРП № 12, МУП «ДЕЗ», МУП «СЕЗ», МУП «ЖПЭТ № 2», МУП «УК «Лавовское», ООО «Комтех», ООО «УК Дубровицы», МУП «ВО-ДОКАНАЛ», ООО «ЖЭУ «Подольск», ООО «УК Август ЖКХ», ООО «Пересвет Подольск», ООО «Дискон Сервис», ООО «УК «Любимый дом», ООО «Южный Парк», ООО «ГОТ-стройсервис», ООО «Антей+», ООО «УК «Капитал Инвест», ООО «Импульс», ООО «Акцент», ООО «МП «АКСИОС», ООО «НИИ ЦЕМЕНТ», ООО «РЭО», ООО «ПИК-Комфорт», ООО «Центр ЖКУ», ООО «ГС-Эксплуатация», ООО «ЖИЛЭКСПЛУАТАЦИЯ», ООО «УПРАВДОМ», ООО «УК «СпецКоммунПроект», ООО «УК Наш Дом», ООО «Монолит-Комфорт», ООО «УК Доверие».

**5.2. Система уборки дорожных покрытий**

На территории Городского округа Подольск применяемые для уборки твердых дорожных покрытий машины, предназначены для летних и зимних видов работ. Машины оборудованы сменными приспособлениями и устройствами, что позволяет использовать их на различных технологических операциях круглый год.

Технологические операции: - мойка, производится только на территориях, имеющих асфальтобетонное покрытие; - поливка улиц, производится этими же машинами на всех видах покрытий наиболее жаркое время суток при температуре воздуха плюс 25°С и выше; - подметание дорожных усовершенствованных покрытий от смета и пыли, выполняется с помощью специальных щеток и вакуумно-подметальных машин; - уборка снега.

В настоящее время уборка дорожных покрытий осуществляется двумя методами: ручным и механизированным.

**5.3. Организация механизированной уборки Городского округа Подольск**

Уборка территорий подразделяется на следующие организационно-технологические режимы: - летом выполняют работы, обеспечивающие максимальную чистоту дорог и прилегающих слоев воздуха; - зимой проводят наиболее трудоемкие работы: удаление свежевыпавшего и уплотненного снега, борьба с гололедом, предотвращение снежно-ледяных образований.

Работы по уборке территорий производятся механизированным и ручным способом. Уборке подлежат автомобильные дороги, улицы, тротуары, дворовые территории и т.д.

Автомобильные дороги являются важнейшим элементом инфраструктуры населенного пункта и обеспечивают транспортное взаимодействие различных отраслей промышленности и сельского хозяйства. В конечном итоге они оказывают значительное влияние на экономику города.

Любая автомобильная дорога после строительства или реконструкции и ввода ее в эксплуатацию требует постоянного надзора, ухода, содержания, систематического мелкого и периодического более крупного ремонта. Задача содержания состоит в обеспечении сохранности дороги и дорожных сооружений и поддержании их состояния в соответствии с требованиями, допустимыми по условиям обеспечения непрерывного и безопасного движения в любое время года.

Автомобильные дороги, дороги и улицы городов и других населенных пунктов по их транспортно-эксплуатационным характеристикам объединены в три группы.

3 группы автомобильных дорог: Группа А — автомобильные дороги с интенсивностью движения более 3000 авт/сут; в городах и населенных пунктах - магистральные дороги скоростного движения, магистральные улицы общегородского значения непрерывного движения, улицы с интенсивным движением и маршрутами городского транспорта, улицы, имеющие уклоны, сужения проездов, дежневые валы особенно затрудняют движение транспорта, а также проезды, ведущие к больницам и противопожарным установкам.

Группа Б – автомобильные дороги с интенсивностью движения от 1000 до 3000 авт/сут; в городах и населенных пунктах – магистральные дороги регулируемого движения, магистральные улицы общегородского значения регулируемого движения и районного значения, улицы со средней интенсивностью движения транспорта и площади перед вокзалами, зрелищными предприятиями, магазинами, рынками.

Группа В – автомобильные дороги с интенсивностью движения менее 1000 авт/сут; в городах и населенных пунктах - улицы и дороги местного значения, остальные улицы города с незначительным движением транспорта. Автомобильные дороги на всем протяжении или на отдельных участках в зависимости от расчетной интенсивности движения и их народнохозяйственного и административного значения подразделяются на категории (таблица 8).

К подъездным дорогам промышленных предприятий относятся автомобильные дороги, соединяющие эти предприятия с дорогами общего пользования, с другими предприятиями, железнодорожными станциями, портами, рассчитываемые на пропуск автотранспортных средств, допускаемых для обращения на дорогах общего пользования.

Таблица 8

Категория дороги	Расчетная интенсивность движения, авт/сут		Народнохозяйственное и административное значение автомобильных дорог
	приведенная к легковому автомобилю	в транспортных единицах	
I-а	Св. 14000	Св. 7000	Магистральные автомобильные дороги общегосударственного значения (в том числе для международного сообщения)
I-б II	Св. 14000 Св. 6000 до 14000	Св. 7000 Св. 3000 до 7000	Автомобильные дороги общегосударственного (не отнесенные к I-а категории), республиканского, областного (краевого) значения
III	Св. 2000 до 6000	Св. 1000 до 3000	Автомобильные дороги общегосударственного, областного (краевого) значения (не отнесенные к I-б, II категориям), дороги местного значения
IV	Св. 200 до 2000	Св. 100 до 1000	Автомобильные дороги республиканского, областного (краевого) и местного значения (не отнесенные к I-б, II и III категориям)
V	До 200	До 100	Автомобильные дороги местного значения (кроме отнесенных к III и IV категориям)

В соответствии с Правилами и нормами технической эксплуатации жилищного фонда, в зависимости от интенсивности пешеходного движения территории разбиваются на 3 класса:

- I класс - до 50 чел./ч;
- II класс - от 50 до 100 чел./ч;
- III класс - свыше 100 чел./ч.

Интенсивность пешеходного движения определяется на полосе тротуара шириной 0,75 м по пиковой нагрузке утром и вечером (суммарно с учетом движения пешеходов в обе стороны). Территории дворов относятся к I классу.

Типы покрытий: усовершенствованные (асфальтобетонные, брусчатые), неусовершенствованные (щебеночные, булыжные) и территории без покрытий. Отдельно выделяются территории газонов.

Механизированная уборка городских территорий является одной из важных и сложных задач жилищно-коммунальных организаций городов. При производстве работ, связанных с уборкой, следует руководствоваться соответствующими Правилами техники безопасности и производственной санитарии.

- Организация механизированной уборки требует проведения подготовительных мероприятий:
  - своевременного ремонта усовершенствованных покрытий улиц, проездов, площадей (чтобы не было неровностей, выбоин, выступающих крышек колодцев подземной городской сети);
  - периодической очистки отстойников дождевой канализации;
  - ограждения зеленых насаждений бортовым камнем.

При подготовке к уборке предварительно устанавливаются режимы уборки, которые, в первую очередь, зависят от значимости улицы, интенсивности транспортного движения и других показателей, приводимых в паспорте улицы. Улицы группируются по категориям, в каждой из которых выбирают характерную улицу; по ней устанавливают режимы уборки всех улиц этой категории и объемы работ. Исходя из объемов работ определяют необходимое число машин для выполнения технологических операций.

Для организации работ по механизированной уборке территорию муниципального образования разбивают на участки, которые обслуживают механизированные колонны, обеспечивающие выполнение всех видов работ по установленной технологии. Обслуживаемый участок делят на маршруты, за каждым из которых закрепляют необходимое число машин.

Для каждой машины, выполняющей работы по летней или зимней уборке, составляют маршрутную карту, т.е. графическое выражение пути следования, последовательности и периодичности выполнения той или иной технологической операции. В соответствии с маршрутными картами разрабатывают маршрутные графики. При изменении местных условий (движения на участке, ремонте дорожных покрытий на одной из улиц и т.д.) маршруты корректируют. Один экземпляр маршрутовдвижения уборочных машин находится у диспетчера, другой – у водителя. Водителем машин закрепляют за определенными маршрутами, что повышает ответственность каждого исполнителя за сроки и качество работ.

Исходя из объемов работ и производительности машин деление на маршруты производят на карте плане участка, на который предварительно наносят протяженность улиц, их категории и места заправки поливочными машинами, расположение баз технологических материалов, стоянок дежурных машин, наличие больших уклонов, кривых малых радиусов и т.д. Основываясь на характерных сведениях о снегопадах, их интенсивности и продолжительности за зиму, определяют необходимое число уборочных машин и организацию их работы на участке.

- Основная задача летней уборки улиц заключается в удалении загрязнений, скапливающихся на покрытии дорог. Основными операциями летней уборки являются:
  - подметание дорожных покрытий и лотков;
  - мойка и поливка проезжей части дороги.

При летней уборке территорий с дорожных покрытий удаляется смет с такой периодичностью, чтобы его количество на дорогах не превышало установленной санитарной нормы. Кроме того, в летнюю уборку входят удаление с проезжей части и лотков улиц грязи в межсезонье и дождливые периоды года; очистка отстойных колодцев дождевой канализации; уборка опавших листьев; снижение запыленности воздуха и улучшение микроклимата в жаркие дни. Основным фактором, влияющим на засорение улиц, является интенсивность движения транспорта. На засорение улиц существенно влияют также благоустройство прилегающих улиц, тротуаров, мест выезда транспорта и состояние покрытий прилегающих дворовых территорий. При малой интенсивности (до 60 автомобилей в час) смет распределяется равномерно. При большой интенсивности отбрасывается потоками воздуха по сторонам и распределяется вдоль бортового камня полосой на ширину 0,5 м.

**Перечень основных операций технологического процесса летней уборки автодорог**

Таблица 9

№ п/п	Операции технологического процесса	Средства механизации
1	Подметание дорожных покрытий и лотков	Подметально-уборочные машины
2	Мойка дорожных покрытий и лотков	Поливоочные машины
3	Полив дорожных покрытий	Поливоочные машины
4	Уборка грунтовых наносов механизированным способом с доработкой вручную	Подметально-уборочные и плужно-щеточные машины, автогрейдеры, бульдозеры, рабочие по уборке
5	Очистка дождеприемных колодцев	Илососы
6	Погрузка смета и его вывоз	Погрузчики и самосвалы

Механизированную мойку, поливку и подметание проезжей части улиц и площадей с усовершенствованным покрытием в летний период следует производить в плановом порядке.

Технологический порядок и периодичность уборки улиц устанавливают в зависимости от интенсивности движения транспорта (таблица 10). Приведенная периодичность уборки обеспечивает удовлетворительное санитарное состояние улиц только при соблюдении мер по предотвращению засорения улиц и хорошем состоянии дорожных покрытий.

Проезжую часть улиц, на которых отсутствует ливневая канализация, для снижения запыленности воздуха и уменьшения загрязнения следует убирать подметально-уборочными машинами.

Таблица 10

Группы дорог	Уборка дорожных покрытий		Уменьшение запыленности
	проезжая часть	лоток	
Скоростные дороги (Группа А)	Мойка 1 раз в 1-2 суток	Подметание патрульное	-
Магистральные (Группа Б)	1 раз в 2-3 суток	2-3 раза в сутки	-
Местного значения (Группа В)	1 раз в 3 суток	1-2 раза в сутки	поливка с интервалом 1-1,5 часа

**5.3.1. Подметание дорожных покрытий**

Подметание является основной операцией по уборке улиц, площадей и проездов, имеющих усовершенствованные покрытия. Перед подметанием лотков должны быть убраны тротуары с тем, чтобы исключить повторное засорение лотков. Время уборки тротуаров должно быть увязано с графиком работы подметально-уборочных машин. Сроки патрульного подметания остановок транспорта, участков с большим пешеходным движением увязывают со временем накопления на них смета. Площадки и широкие магистрали лучше убирать колонной подметально-уборочных машин, движущихся уступом на расстоянии одна от другой 10- 20 м. При этом перекрытие подметаемых полос должно быть не менее 0,5 м.

Подметально-уборочными машинами улицы убирают в основных местах накопления смета – в лотках проездов, кроме того, ведется уборка резервной зоны на осевой части широких улиц, а также проводится их патрульное подметание. Наилучший режим работы подметально-уборочных машин двухшарный (с 7 до 21 часов).

Подметание производится в таком порядке: в первую очередь подметают лотки на улицах с интенсивным движением, маршрутами транспорта, а затем лотки улиц со средней и малой (для данного поселения) интенсивностью движения.

Уборку производят в следующем порядке: утром подметают не промытые ночью лотки на улицах с интенсивным движением, проезды с троллейбусными и автобусными линиями,

затем подметают лотки проездов со средней и малой (для данного поселения) интенсивностью движения и далее, по мере накопления смета, лотки улиц в соответствии с установленным режимом подметания.

Разгрузку подметально-уборочных машин от смета следует производить на специальных площадках, расположенных вблизи обслуживаемых улиц и имеющих хорошие подъездные пути.

**5.3.2. Уборка грунтовых наносов**

Уборка прибордюрной грязи (грунтовых наносов) в лотках является периодической операцией, входящей в состав летнего содержания автодорог. Грунтовые наносы в зависимости от причин, вызвавших их образование, подразделяются на следующие группы: межсезонные наносы, представляющие собой загрязнения и остатки технологических материалов, применяющихся при зимней уборке, которые накапливаются в течение зимнего сезона и весной после таяния снега и располагаются полосой в прилотовой части автодороги;

наносы, образующиеся после ливневых дождей, в летнее время года, когда сильные дожди размывают газоны и другие поверхности открытого грунта и перемещают часть грунта на дорожное покрытие;

наносы, возникающие на проезжей части улицы, с которой граничит строительная площадка, когда грунт колесами транспортных средств, обслуживающих стройку, перемещается со строительной площадки на дорожное покрытие.

В осенний период производят очистку проезжей части от грязи, снежной или ледяной корки, по мере ее таяния. Очистку прилотовой части производят после освобождения дороги от снега и льда, пока грязь не засохла и легко удаляется автогрейдером или бульдозером.

В случае высыхания, перед уборкой, грунтовые наносы должны быть увлажнены поливочной машиной, что снижает их прочность и предотвратит пыление. Грунт сдвигается в вал и затем с помощью погрузчика подается в кузов самосвала. При выполнении этих работ автогрейдер и поливочная машина передвигаются по направлению движения транспорта, погрузчик – против движения транспорта, за погрузчиком задним ходом движется самосвал.

При уборке применяют универсальные и уборочные машины, а также специальные уборочные машины. Надлежащее качество уборки после вывоза наносов достигается ручной уборкой оставшихся загрязнений, подметанием механизмами, а затем тщательной мойкой поверхности.

**5.3.3. Мойка дорожных покрытий**

Операцию мойки дорожного покрытия следует производить при положительной температуре. Мойку дорожных покрытий производят только на автомагистралях, имеющих усовершенствованные дорожные покрытия (асфальтобетон, цементобетон). Моют проезжую часть дорог в период наименьшей интенсивности движения транспорта.

Мойка проезжей части улиц и лотков - основной способ уборки улиц в дождливое время года. Мойка в дневное время допустима в исключительных случаях, непосредственно после дождя, когда загрязнение дорог резко увеличивается, так как дождевая вода смывает грунт с газонов, площадок и т.д.

Улицы со средней и большой интенсивностью движения моют каждые сутки ночью, а улицы с малой интенсивностью движения – через день в любое время суток.

**5.3.4. Мойка дорожного полотна**

Автомагистрали, подлежащие мойке, должны иметь ливневую канализацию или уклоны, обеспечивающие сток воды. Поперечный уклон дороги обычно составляет 1,5 – 2,5 % уменьшения на середине проезда до нуля. Мойка автодороги должна завершаться промывкой лотков, в которых оседают тяжелые частицы мусора (песок). Эту операцию выполняют с помощью специальной насадки, который устанавливается вместо переднего правого.

Мойка автодорог шириной до 12 м производится, как правило, одной машиной – сначала промывается одна сторона проезжей части, затем – другая. При большой ширине дороги целесообразно использовать несколько машин, которые движутся уступом с интервалом 10-20 м. Как правило, в мойке участвуют две машины, что связано с возможностью одновременной их заправки от одного стендера (заправочной колонки).

Дорожные покрытия следует мыть так, чтобы загрязнения, скапливающиеся в прилотовой части дороги, не выбрасывались потоками воды на полосы зеленых насаждений или тротуар.

При отсутствии водоприемных колодцев проезжую часть дорог убирают подметально-уборочные машины с той же периодичностью, что и при мойке.

**5.3.5. Мойка лотков**

Мойка лотков производится на улицах, имеющих дождевую канализацию, хорошо спроектированные лотки и уклоны (от 0,5 % и более), и выполняется поливочными машинами, оборудованными специальными насадками. На улицах с интенсивным движением смет перемещается потоком транспорта в сторону, и уборка этих улиц заключается главным образом в очистке лотков, а мойка проезжей части в этом случае необходима лишь 1 раз в 2-3 суток.

В период листопада опавшие листья необходимо своевременно убирать. Собранные листья следует вывозить на специально отведенные участки либо на поля компостирования. Сжигать листья на территории жилой застройки, в скверах и парках запрещается.

**5.3.6. Полив дорожных покрытий**

Улицы с повышенной интенсивностью движения, нуждающиеся в улучшении микроклимата и снижении запыленности. Для чего на автомобильных дорогах должна производиться поливка. Улицы поливают только в наиболее жаркое время года при сухой погоде для снижения запыленности воздуха и улучшения микроклимата. Хотя поливка и не является уборочным процессом, тем не менее, она снижает запыленность воздуха на улицах. Улицы поливают с интервалом 1- 1,5 часа в жаркое время дня (с 11 до 16 часов).

Для предотвращения запыленности при поливке могут быть использованы связующие добавки.

Поливку производят в первую очередь на улицах, отличающихся повышенной запыленностью. К таким улицам относятся улицы хотя и с усовершенствованным или твердым дорожным покрытием, но недостаточным уровнем благоустройства (отсутствие зеленых насаждений, неплотность швов покрытия и т.д.). Асфальтобетонные покрытия на улицах с интенсивным движением транспорта поливать целесообразно ввиду смывания грязи с колес и крыльев автомобилей, в результате чего после высыхания поверхности покрытия запыленность приземных слоев воздуха увеличивается.

Автомагистрали шириной до 18 м поливают за один проход поливочной машины, идущей по оси дороги (если это возможно по условиям дорожного движения). На более широких проездах полив производится за два или несколько проходов одной машиной или

группой машин, движущихся уступом с интервалом 2025 м. Количество воды, распределяемое по поверхности дороги, должно обеспечивать равномерное смачивание всей поверхности, но не должно происходить стекание воды, расход при поливе дорожного покрытия 0,2 – 0,25 л/м<sup>2</sup>.

Полив дорожных покрытий производят теми же машинами, что и мойку, но насадки устанавливаются таким образом, чтобы струя воды из обоих насадок направлялась вперед и несколько вверх, причем наивысшая точка струи находилась бы на расстоянии 1,5 м от дорожного покрытия.

### 5.3.7. Технология содержания гравийных дорог и обеспыливание

Работы по содержанию земляного полотна направлены на сохранение его геометрической формы, обеспечение требуемой прочности и устойчивости земляного полотна, обочин и откосов, постоянное поддержание в рабочем состоянии водоотводных и водопропускных устройств. Особое внимание необходимо уделять участкам с неблагоприятными грунтовыми и гидрологическими условиями, местам появления и развития пучин, участкам дорог на болотах и в зонах искусственного орошения.

Основные задачи содержания земляного полотна по периодам года:  
в весенний период – исключить переувлажнение грунтов земляного полотна талыми и грунтовыми водами;  
в летний период – выполнить работы по очистке и восстановлению дефектов водоотводных устройств, обочин и откосов;  
в осенний период – предупредить переувлажнение земляного полотна атмосферными осадками, обеспечить минимальную влажность слагающих его грунтов.

Усовершенствованные покрытия очищают механическими щетками, поливомоечными или подметально-уборочными машинами в сочетании с мойкой. При большом скоплении грязи на покрытии (около проездов, съездов и т.д.) прибегают к комбинированной очистке, т.е. механической щеткой и поливомоечной машиной.

Обеспыливание покрытий переходного и низшего типов, устроенных без применения органических вяжущих, осуществляют путем обработки их поверхности обеспыливающими материалами.

В настоящее время существует технология для усовершенствования (восстановления правильного профиля проезжей части) и обеспыливания гравийных и грунтовых дорог с использованием химического реагента СС Road (кальция хлорид дорожный) производства Финляндии.

Благодаря применению данной технологии снижаются будущие затраты на содержание и ремонт, улучшаются условия движения по гравийным дорогам.

### 5.3.8. Требования к летней уборке дорог (по отдельным элементам)

К качеству работ по летней уборке территорий могут быть предъявлены следующие требования:  
Допустимый объем загрязнений, образующийся между циклами работы подметально-уборочных машин, не должен превышать 50 г на 1 м<sup>2</sup> площади покрытий.

Общий объем таких загрязнений не должен превышать 50 г на 1 м<sup>2</sup> лотка. Допускаются небольшие отдельные загрязнения песком и мелким мусором, которые могут появиться в промежутках между циклами уборки. Общий объем таких загрязнений не должен превышать 15 г на 1 м<sup>2</sup>.

Проезжая часть должна быть полностью очищена от всякого вида загрязнений и промывта. Осевые, резервные полосы, обозначенные линиями регулирования, должны быть постоянно очищены от песка и различного мелкого мусора. Лотковые зоны не должны иметь грунтово-песчаных наносов и загрязнений различным мусором; допускаются небольшие загрязнения песчаными частицами и различным мелким мусором, которые могут появиться в промежутках между проходами подметально-уборочных машин.

Тротуары и расположенные на них посадочные площадки останков пассажирского транспорта должны быть полностью очищены от грунтово-песчаных наносов, различного мусора и промывты. Разделительные полосы, выполненные из железобетонных блоков, должны быть постоянно очищены от песка, грязи и мелкого мусора по всей поверхности (верхняя полка, боковые стенки, нижние полки). Шумозащитные стенки, металлические ограждения, дорожные знаки и указатели должны быть промывты.

### 5.3.9. Уборка куч загрязнений

Кучи загрязнений, образующиеся при уборке полосы дороги у бортового камня и укладываемые на прилотовой полосе, убирают путем отсасывания с помощью всасывающего шланга подметально-уборочной машины, размещаемой на прилотовой полосе за кучей по ходу движения транспортных средств, и затем вывозят на ответственные для этого места.

### 5.4. Уборка остановок пассажирского транспорта

Наибольшее распространение имеют остановки, расположенные непосредственно на тротуаре. Загрязнения, возникающие при функционировании остановки, скапливаются в основном на тротуаре и в прилотовой полосе. Уборка этих загрязнений осуществляется при уборке тротуара тротуароуборочными машинами и при подметании прилотовой полосы подметально-уборочными машинами.

На магистральных дорогах при большой интенсивности движения пассажирского транспорта используются крытые остановки, защищающие ожидающих пассажиров от непогоды. На таких остановках подлежат уборке площадки дорожного покрытия между навесом остановки и бортовым камнем, а также покрытие, расположенное под навесом, на котором зачастую устанавливаются скамейки.

Площадка перед крытыми остановками убирается тротуароуборочными машинами. Уборка покрытия под навесом производится всасывающим шлангом подметально-уборочной машины. При помощи всасывающего шланга убираются также узкие, недоступные для тротуароуборочных машин площадки перед крытыми остановками. В зависимости от расстояния до крытой площадки машина размещается в прилотовой полосе или непосредственно перед навесом на тротуаре.

Для выполнения этих операций всасывающий шланг оборудуется специальной щелевой насадкой, обеспечивающей увеличение ширины убираемой полосы. Насадкой обрабатываются места скопления загрязнений, располагающиеся под скамейками и в местах стыка покрытия со стенками навеса.

### 5.5 Уборка урн и пристольных решеток

Уборка урн, расположенных на остановках пассажирского транспорта, производится всасывающим шлангом без щелевой насадки путем опускания шланга в сборник урны. Загрязнения, превышающие диаметр всасывающего шланга, помещают в бункер машины через контрольный люк. Загрязнения, попадающие через решетки на пристольный грунт деревьев, убираются также при помощи всасывающего шланга подметально-уборочной машины. Всасывающий шланг без щелевой насадки подводится к решетке так, чтобы обрез наконечника шланга плотно прилегал непосредственно к ее верхней плоскости, и перемещается вручную по всей поверхности решетки, отсасывая загрязнения, расположенные под решеткой.

### 5.6. Организация работ зимнего содержания территорий

Основной задачей зимней уборки дорожных покрытий является обеспечение нормальной работы транспорта и движения пешеходов. Сложность организации уборки связана с неравномерной загрузкой парка снегоуборочных машин, зависящей от интенсивности снегопадов, их продолжительности, количества выпавшего снега, а также от температурных условий.

Зимнее содержание дорог:  
изготовление, установка, устройство и ремонт постоянных снегозащитных сооружений (заборов, панелей, навесов грунтовых валов и др.), уход за снегозащитными сооружениями;  
изготовление, установка (перестановка), разборка и восстановление временных снегозадерживающих устройств (щитов, изгородей, сеток и др.);

создание снежных валов и траншей для задержания снега на придорожной полосе и их периодическое обновление;  
патрульная снегоочистка дорог, расчистка дорог от снежных заносов, уборка и разбрасывание снежных валов с обочин; профилирование и уплотнение снежного покрова на проезжей части дорог низких категорий;  
регулярная расчистка от снега и льда автобусных остановок, павильонов, площадок отдыха и т.д.;  
очистка от снега и льда всех элементов мостового полотна, а также зоны сопряжения с насыпью, подферменных площадок, опорных частей, пролетных строений, опор, конусов и регуляционных сооружений, подходов и лестничных сходов;  
борьба с зимней скользкостью;  
восстановление существующих и создание новых баз противогололедных материалов, устройство подъездов к ним;  
приготовление и хранение противогололедных материалов;  
устройство и содержание верхнего слоя покрытия с антигололедными свойствами;  
устройство и содержание автоматических систем раннего обнаружения и прогнозирования зимней скользкости, а также автоматических систем распределения антигололедных реагентов на мостах, путепроходах, развязках в разных уровнях и т.д.;  
борьба с наледями, устройство противоналедных сооружений, расчистка и утепление русел около искусственных сооружений; ликвидация наледных образований.

Технология зимней уборки дорог основана на комплексном применении средств механизации и химических веществ, что является наиболее эффективным и рациональным в условиях интенсивного транспортного движения.

Перечень операции и машин, применяемых при зимней уборке, приводится в таблице 11.

Таблица 11

#### Перечень операции и машин, применяемых при зимней уборке

Операция	Машина
Борьба со снежно-ледяными образованиями	
Распределение технологических материалов	Распределитель технологических материалов
Сгребание и сметание снега	Плужно-щеточный снегоочиститель
Скалывание уплотненного снега и льда	Скалыватель-рыхлитель, автогрейдер
Сгребание и сметание скола	Плужно-щеточный снегоочиститель
Удаление снега и скола	
Перекидывание снега и скола на свободные площади	Роторный снегоочиститель
Сдвигание	Плуг-совок
Погрузка снега и скола в транспортные средства	Снегопогрузчик
Вывоз снега и скола	Самосвал

В целях обеспечения своевременной уборки снега на территории Городского округа Подольск, исключения загрязнения почвы и создания нормальных условий по обеспечению движения транспортных средств и пешеходов на внутридворовых территориях и площадях, постановлением Администрации Городского округа Подольск ежегодно утверждаются места складирования снега.

### 5.7. Обработка дорожных покрытий реагентом

Для предупреждения образования снежного наката в период снегопада на территории Городского округа Подольск проводят обработку дорожного покрытия песко-соляной смесью.

Технология с применением песко-соляной смеси (20% соли, 80% песка) может применяться в любых эксплуатационных условиях проездов с интенсивным движением транспортных средств.

Обработку противогололедными материалами обслуживаемой территории следует заканчивать до 8 часов утра.

### 5.8. Сгребание и сметание снега

Очистка дорожных покрытий от снега производится путем сгребания и сметания снега. Снег, счищенный с проезжих частей улиц, а также тротуаров, сдвигается к обочине или бордюру улиц и проездов для временного складирования снежных масс.

Формирование снежных валов не допускается:  
- на пересечении всех дорог, улиц и проездов в одном уровне;  
- на участках дорог, оборудованных транспортными ограждениями или повышенными бордюрами;  
- на тротуарах.

Ширина снежных валов не должна превышать 1 метра. Валы снега должны быть подготовлены к погрузке в самосвалы. Время формирования снежных валов не должно превышать 24-х часов после окончания снегопада.

Вывоз снега с улиц и проездов осуществляется в два этапа:

- первоочередной (выборочный) вывоз снега от остановок пассажирского транспорта, пешеходных переходов, мест массового посещения населения (крупных магазинов, рынков и т.д.) и других социально важных объектов - в течение 24-х часов после окончания снегопада. Перечень объектов первоочередного вывоза снега утверждается организацией-заказчиком и согласовывается с Администрацией Городского округа Подольск;

- окончательный (сплошной) вывоз снега производится по окончании первоначального вывоза, но не может превышать:  
- при высоте снежного покрова до 6 см – более 5 дней;  
- при высоте снежного покрова до 10 см – более 9 дней.

Вывоз снега с улиц и проездов должен осуществляться на специально подготовленные площадки. Запрещается вывоз снега в несогласованные в установленном порядке места.

Тротуары, дворовые территории и проезды должны быть очищены от снега и наледи до покрытия. При возникновении наледи (гололеда) производится обработка противогололедными реагентами.

Снегоуборочные работы (механизированное подметание и ручная зачистка) начинаются сразу после окончания снегопада, но не должны превышать более шести часов.

При интенсивных длительных снегопадах циклы снегоуборки и обработки противогололедными материалами должны повторяться после каждых 5-ти см. свежее выпавшего снега.

### 5.9. Парк спецмашин и механизмов по всем видам очистки и уборки

Перечень спецмашин и механизмов по всем видам очистки и уборки территорий Городского округа Подольск, представленный в таблице 12 используется по всей территории Городского округа Подольск.

Таблица 12

#### Перечень спецмашин и механизмов по всем видам очистки и уборки

№ п/п	Наименование техники	Кол-во	Марка	Год выпуска	Наименование предприятия
1	Самосвал	1	ЗИЛ-433360 МКС-1	2000	МБУ «ПКБ»
2	Машина комбинированная	2	МКДС-4707 на шасси КАМАЗ 65115-62	2009	МБУ «ПКБ»
3	Погрузчик-экскаватор	1	ТО-49	2000	МБУ «ПКБ»
4	Фургон	1	ГАЗ 2705	2012	МБУ «ПКБ»
5	Самосвал «КАМАЗ»	1	65115-Д3	2011	МБУ «ПКБ»
6	Трактор	1	МТЗ-82.1	2010	МБУ «ПКБ»
7	Трактор	1	МКУ «Беларус 82МК-Е»	2016	МБУ «ПКБ»
8	Трактор	1	МКУ «Беларус 82МК-Е»	2017	МБУ «ПКБ»
9	Мини-погрузчик	1	АНТ 1000.01	2017	МБУ «ПКБ»
10	Машина дорожно-комбинированная	1	МКДС-4705 ш Камаз-65115-62	2012	МБУ «ПКБ»
11	Самосвал	1	МАЗ-5516Х5-481-000	2016	МБУ «ПКБ»
12	Погрузчик	1	ТО-342 В	2016	МБУ «ПКБ»
13	Снегопогрузчик	1	КО 206 АН	2001	МБУ «ПКБ»
14	Трактор	1	Беларус 82.1	2018	МБУ «ПКБ»
15	Автокран	1	УРАЛ-КС-3574 (грузовой)	1992	МБУ «ПКБ»
16	Гидроподъемник	1	ЗИЛ-131 ВС-22П-01	1997	МБУ «ПКБ»
17	Трактор	1	МТЗ-82	2006	МБУ «ПКБ»
18	Машина уборочно-погрузочная	1	«Беларус» МУП-351	2006	МБУ «ПКБ»
19	Коммунальная уборочная машина	1	МКМ-1903	2006	МБУ «ПКБ»
20	Самосвал «КАМАЗ»	1	55111-15	2007	МБУ «ПКБ»
21	Универсальная комбинированная машина	1	ЗИЛ-433362 КО-713	2003	МБУ «ПКБ»
22	Вакуумно-уборочная машина	1	CITYSPIDER	2008	МБУ «ПКБ»
23	Самосвал «КАМАЗ»	1	65115-62	2010	МБУ «ПКБ»
24	Бортовой грузовик	1	Газ 33023	2010	МБУ «ПКБ»
25	Самосвал «КАМАЗ»	1	65115-62 ВС-28	2011	МБУ «ПКБ»
26	Подметально-уборочная машина	1	ТКМ-321 на шасси камаз 53605-62	2011	МБУ «ПКБ»
27	Ремонтно-эксплуатационная машина	1	РЭМ 45-1 на базе МТЗ-82.1	2011	МБУ «ПКБ»
28	Погрузчик	1	ПК-40-02-00	2011	МБУ «ПКБ»
29	Дорожная машина	1	ЭД-405 камаз 65115-62	2012	МБУ «ПКБ»
30	Коммунально-уборочная машина	1	МУП-351 ГР-01	2013	МБУ «ПКБ»
31	Коммунально-уборочная машина	1	КМ-320БГ	2013	МБУ «ПКБ»
32	Коммунально-уборочная машина	1	МДК 794400 на шасси камаз -65115-А4	2012	МБУ «ПКБ»
33	Подметально-уборочная машина	1	ТКМ-321 на шасси камаз 53605-62	2014	МБУ «ПКБ»
34	Автовышка	1	АГП-ПМС 318-02 ГАЗ309	2014	МБУ «ПКБ»
35	автогрейдер	1	ГС-14.02	2014	МБУ «ПКБ»
36	Многофункциональная машина	1	МУМ-2250	2014	МБУ «ПКБ»
37	Уборочно-погрузочная машина	1	МУП ТУМ-180П	2008	МБУ «ПКБ»
38	Трактор	1	МТЗ-82.1	2013	МБУ «ПКБ»
39	Вакуумная машина	1	КО-503В-2 Газ 3307	2010	МБУ «ПКБ»
40	Самосвал	1	НЕФАЗ 45142-10-15	2006	МБУ «ПКБ»
41	Трактор	2	«Беларус 82МК-Е»	2016	МБУ «ПКБ»
42	Экскаватор-погрузчик	1	TLB 825-RM	2016	МБУ «ПКБ»
43	Трактор	4	Беларус-82.1	2016	МБУ «ПКБ»
44	Подметально-уборочная машина	1	ПГС-131.17Э (3309) 294630	2010	МБУ «ПКБ»
45	Автогидроподъемник	1	Чайка-сервис 27844S	2013	МБУ «ПКБ»
46	Автогидроподъемник	1	Чайка-сервис 27844S	2017	МБУ «ПКБ»
47	Трактор	2	Беларус-320,4	2017	МБУ «ПКБ»
48	Автогидроподъемник	1	Чайка-Сервис 27840Р	2018	МБУ «ПКБ»
49	Многофункциональный мини-погрузчик	1	АНТ 1000.01	2018	МБУ «ПКБ»
51	Трактор	1	Беларус-320,4	-	ООО «Управдом»
52	Шнек-снегоуборщик	1	HUSQVARNA	2017	ООО «ГОТ-Стройсервис»
53	Трактор	1	JCB	2016	ООО «Антей+»
54	Погрузчик	1	Форд мустанг	2017	ООО «Южный парк»
55	Трактор	1	Беларус-320	2017	ООО «Южный парк»
56	Машина коммунально-уборочная	2	Беларус 82МК-Е	2012	МУП «СЕЗ»
57	Экскаватор-погрузчик	1	ЗП-2626Е	2016	МУП «СЕЗ»
58	Трактор	3	Беларус 351	2016	ООО «Зеленхоз»
59	Машина коммунально-уборочная	2	Беларус 82МК-Е	2001	ООО «Зеленхоз»
60	Трактор	1	ПУМ-1.01на базе Беларус-82.1	2018	МУЖРП № 1
61	Машина коммунально-уборочная	1	МПУ-1М	2014	МУЖРП № 1
62	Машина универсального применения	1	МУП-51 РБА	2008	МУП «Стрелковская УК»
63	Машина коммунально-уборочная	1	МКР 82-ПО	2006	МУП «Стрелковская УК»
64	Снегоуборщик	2	HERZ SB-13EGS	2006	МУП «Стрелковская УК»
65	Снегоуборщик	1	HUSQVARNA	2006	МУП «Стрелковская УК»
66	Снегоуборщик	1	Cub Cadet HRO 945 SWE	2007	МУП «Стрелковская УК»
67	Трактор	1	Беларус-320	2003	МУП «Стрелковская УК»
68	Самосвал «КАМАЗ»	1	6520-26012-73	2008	МУП «Стрелковская УК»
69	Трактор	2	Беларус 82.1	2010	МУЖРП № 12
70	Трактор	1	Беларус-320,4	2010	МУЖРП № 12
71	Погрузчик	1	HEMAN-175	2011	МУЖРП № 12
72	Трактор	1	Беларус-320	2011	МУЖРП № 12
73	Подметальная машина	2	Tielburger	2011	ЗАО «УК Капитал-Инвест»
74	Снегоуборщик	1	МТЗ-82	2011	ООО «Центр ЖКУ»
75	Трактор	1	Беларус 82.1	2012	ООО «РЭО»
76	Трактор	1	Беларус 82.2	2013	ООО «РЭО»
77	Мотоблок	1	Мобик КМК-ЗПМ6,5	2013	ООО «УК «Наш дом»
78	Трактор	1	Беларус-320	2012	ООО «Центр ЖКУ»
79	Трактор	1	Беларус-320	2014	ООО «Август ЖКХ»
80	Машина коммунально-уборочная	1	МКР 320-ПО	2014	ООО «Август ЖКХ»
81	Трактор	2	МПУ-1М	2014	МУЖРП № 4
82	Трактор	1	РЭМ-45.1	2014	МУЖРП № 4
83	Трактор	2	ПУМ-1.01	2008	МУЖРП № 4
84	Трактор	2	Беларус-320,4	2013	МУЖРП № 4
85	Трактор	1	Беларус-320,4	2010	ООО УК «Спецкоммунпроект»
86	Трактор	2	JCB	2006	ООО УК «Спецкоммунпроект»
87	Самосвал «КАМАЗ»	1	6520-26012-73	2016	ООО УК «Спецкоммунпроект»
88	Трактор	2	Беларус-320	2016	МУП «УК Лаговское»
89	Подметальная машина	5	Tielburger	2017	ООО «ЖЭУ Подольск»
90	Многофункциональный снегоуборщик	2	Patriot PRO 777 S	2017	ООО «ЖЭУ Подольск»
91	Грузовой фургон	1	ГАЗ-2705	2012	МУП «ДЕЗ»
92	Грузовой самосвал	1	ГАЗ-СА3-35071	2016	МУП «ДЕЗ»
93	Погрузочно-уборочная машина	2	ПУМ-1.01	2016	МУП «ДЕЗ»
94	Снегопогрузчик	1	ПФС-0,7БКУ	2001	МУП «ДЕЗ»
95	Машина коммунально-строительная	2	МКСМ-800	2018	МУП «ДЕЗ»
96	Универсальная дорожная машина	1	УДМ 82	1992	МУП «ДЕЗ»
97	Трактор	1	МПУ-1М	2007	МУП «ДЕЗ»
98	Машина коммунально-уборочная	2	КУМ-1.01	2006	МУП «ДЕЗ»

99	Трактор	2	МПУ-1.01	2006	МУП «ДЕЗ»
100	Трактор	1	Беларус 82.1	2006	МУП «ДЕЗ»
101	Снегоуборщик	1	ФРС-200М	2007	МУП «ДЕЗ»
102	Самосвал «КАМАЗ»	1	65115	2003	МУП «ДЕЗ»
103	Трактор	2	ПУМ-1.01	2008	МУЖРП № 9
104	Автомобиль	1	ГАЗ-2705	2010	МУЖРП № 9
105	Трактор	1	Беларус-320,4	2010	ООО «КОМТЕХ»
106	Трактор	2	МТЗ-82.1	2011	ООО «КОМТЕХ»
107	Погрузчик	1	JCB 175	2011	ООО «КОМТЕХ»
108	Самосвал грузовой	1	ГАЗ 578806	2011	ООО «КОМТЕХ»
109	Трактор	1	МСМ 800Н	2011	МУП «ЖПЭТ № 2»
110	Трактор	1	МТЗ 82 МПУ-1М	2012	МУП «ЖПЭТ № 2»
111	Трактор	1	МТЗ 83 ПУМ-1.01	2013	МУП «ЖПЭТ № 2»
112	Трактор	1	МТЗ 84 ПУМ-1.02	2013	МУП «ЖПЭТ № 2»
113	Трактор	1	МТЗ 85 ПФС-0,75 БКУ	2012	МУП «ЖПЭТ № 2»
114	Самосвал	1	ГАЗ-СА3-35071	2014	МУП «ЖПЭТ № 2»

6. ТВЕРДЫЕ КОММУНАЛЬНЫЕ ОТХОДЫ

Твердые коммунальные отходы (далее – ТКО) – отходы, образующиеся в жилых помещениях в процессе потребления физическими лицами, а также товары, утратившие свои потребительские свойства в процессе их использования физическими лицами в жилых помещениях в целях удовлетворения личных и бытовых нужд. К ТКО также относятся отходы, образующиеся в процессе деятельности юридических лиц, индивидуальных предпринимателей и подобные по составу отходам, образующимся в жилых помещениях в процессе потребления физическими лицами.

6.1. Качественные характеристики твердых коммунальных отходов

Представленные качественные характеристики ТКО являются средними для средней климатической зоны. К качественным характеристикам ТКО относятся:

- морфологический состав;
- фракционный состав;
- особые свойства;
- компрессионная характеристика.

Все эти характеристики необходимы для выбора метода обезвреживания и оценки ТКО в качестве вторичного сырья, а также для выбора оборудования, предназначенного для обезвреживания и переработки отходов.

Морфологический состав ТКО – это содержание их составных частей, выраженное в процентах к общей массе.

По данным исследований количества и морфологического состава ТКО Московской области, проводимых в рамках выполнения работ по определению нормативов накопления отходов, ТКО имеют следующий морфологический состав (рисунок 2).



Рисунок 2. Морфологический состав твердых коммунальных отходов.

Основными составляющими ТКО являются бумага, пищевые отходы, полимерные материалы, стекло. Многолетними наблюдениями установлено, что с течением времени состав ТКО несколько меняется.

Количество и морфологический состав ТКО меняется в течение года. В частности, при том же объеме отходов увеличивается их масса и плотность. Это связано с увеличением количества в составе ТКО пищевых остатков, которые имеют относительно высокую плотность и массу. Летом увеличивается количество отходов от объектов общественного питания, парков и скверов, гостиниц и культурно-досуговых объектов в связи с увеличением туристического потока, но снижается от образовательных и административных учреждений в связи с периодом каникул и отпусков. Также летом происходит увеличение образования ТКО от садоводческих, дачных, огороднических некоммерческих партнерств.

В осенний период отходы более увлажнены и отличаются повышенной массой. В связи с началом учебного года увеличивается количество отходов в учебных заведениях, музеях, библиотеках, других административных и культурных учреждениях.

В зимний период наблюдается меньшее количество ТКО.

При указанном составе отходов на современных сортировочных станциях возможно выделение до 15 процентов полезных вторичных материальных ресурсов. Выделение большей доли вторичных ресурсов возможно в результате внедрения раздельного накопления отходов и в результате осуществления дополнительных инвестиций в сортировочные станции, имеющие длительные сроки окупаемости.

Фракционный состав ТКО – это процентное содержание массы компонентов, проходящих через сита с ячейками различного размера. В таблице 13 приведен фракционный состав ТКО, дающий более полную информацию о свойствах материала.

В таблицу не вошли данные о крупногабаритных отходах, которые не помещаются в стандартные (0,8 м3) контейнеры и собираемых отдельно.

Таблица 13. Фракционный состав твердых коммунальных отходов

Компонент	Размер фракций по градациям, мм				
	более 250	от 150 до 250	от 100 до 250	от 50 до 100	менее 50
Пищевые отходы	-	0 – 1	2 – 10	7 – 12,6	17 – 21
Картон, бумага	3 – 8	8 – 10	9 – 11	7 – 8	2 – 5
Дерево	0,5	0 – 0,5	0 – 0,5	0,5	0 – 0,5
Металл	-	0 – 1	0,5 – 1	0,8 – 1,6	0,3 – 0,5
Текстиль	0,2 – 1,3	1 – 1,5	0,5 – 1	0,3 – 0,8	0 – 0,6
Кости	-	-	-	0,3 – 0,5	0,5 – 0,9
Стекло	-	0 – 0,3	0,3 – 1	1 – 2	1 – 1,6
Кожа, резина	-	0 – 1	0,5 – 2	0,5 – 1,5	-
Камни, штукатурка	-	-	0,2 – 1	0,5 – 1,8	0,5 – 2
Пластмасса	0 – 0,2	0,5 – 1	1 – 2,2	1 – 2,5	0,2 – 0,5
Прочее	0 – 0,3	0,2 – 0,6	0 – 0,5	0 – 0,4	0 – 0,5
Отсев	-	-	-	-	4 – 6

Фракционный состав ТКО, как и морфологический, несколько меняется по сезонам года и отличается в различных климатических зонах.

ТКО обладают механической, структурной связностью за счет волокнистых фракций (текстиль, проволока и т.д.) и сцепления, обусловленного наличием влажных липких компонентов.

За счет связности ТКО не просыпаются в неподвижную решетку с расстоянием между стержнями 20 – 30 см и могут налипать на металлическую стенку с углом наклона к горизонту до 65-70°.

За счет наличия твердых балластных фракций (фарфор, стекло) ТКО обладают абразивностью – свойством истирать соприкасающиеся с ними взаимопеременяющиеся поверхности.

ТКО обладает слеживаемостью, т.е. при длительной неподвижности теряют сыпучесть и уплотняются (с возможностью выделения фильтрата) без всякого внешнего воздействия. ТКО при длительном контакте оказывают на металл корродирующее воздействие, что связано с высокой влажностью, наличием в фильтрате растворов различных солей. Средняя влажность ТКО составляет 50%.

При проектировании установок для прессования ТКО необходимо знать компрессионную характеристику материала, т.е. зависимость степени уплотнения ТКО от давления. В таблице 14 приведены ориентировочные значения давлений, которые применяются при различных способах прессования ТКО.

Таблица 14. Прессование при сборе, транспорте и переработке ТКО

Способ прессования	Давление, кг/см <sup>2</sup> (105 Па)	Степень уплотнения
При сборе		
Прессование «сухих» отходов в учреждениях, торговых предприятиях	1 – 2	3 – 6
При транспортировании		
Прессование в мусоровозе	0,2 – 1	1,5 – 3
Прессование при перегрузке	0,3 – 0,6	2 – 2,5
При переработке и размещении		
Изготовление крупных блоков для рекультивации карьеров	50 – 300	10
Прессование на специальных прессах при захоронении на полигонах ТКО	50 – 100	8 – 10
Послойное уплотнение на полигонах	1	3 – 4

Правильная организация системы сбора и удаления отходов предполагает наличие сведений об обслуживаемых объектах: степень благоустройства жилищного фонда, этажность, численность населения, процент охвата населения плано-регулярной системой вывоза ТКО и т.д.

Исходными данными для планирования количества подлежащих удалению отходов являются нормы накопления ТКО, определяемые для населения, а также для учреждений и предприятий общественного и культурного назначения.

Нормы накопления ТКО величина не постоянная, а изменяющаяся с течением времени. Это объясняется тем, что количество образующихся отходов зависит от уровня благосостояния населения, культуры торговли, уровня развития промышленности и др. Значительную долю в общей массе отходов составляет использованная упаковка, качество которой за последние несколько лет изменилось – помимо традиционных материалов, таких, как бумага, картон, стекло и жест, значительная часть товаров упаковывается в полимерную пленку, металлическую фольгу, пластик и др., что влияет на количество удельного образования отходов. Наблюдается тенденция быстрого морального старения вещей, что также ведет к росту количества отходов. Изменения, произошедшие на рынке товаров и в уровне благосостояния населения за последнее время, несомненно, являются причиной изменения нормы накопления отходов в большую сторону, поэтому каждые 3-5 лет необходим пересмотр норм накопления отходов и определение их по утвержденным методикам.

Нормы накопления ТКО определяются для населения (жилой фонд), объектов социальной инфраструктуры, производственных предприятий.

6.2. Нормативно - правовое регулирование обращения с отходами потребления

Нормативная база в области обращения с отходами представлена федеральными законами и подзаконными актами, а также региональными и муниципальными нормативными актами.

Основоположающим нормативным актом, регулирующим обращение с отходами, с 1998 года на территории всей Российской Федерации является Федеральный Закон от 24.06.1998 г. № 89-ФЗ.

В соответствии с п. 4. статьи 8 Федерального закона от 24.06.1998 № 89-ФЗ к полномочиям органов местного самоуправления городских округов в области обращения с отходами относятся:

- создание и содержание мест (площадок) накопления ТКО, за исключением установленных законодательством Российской Федерации случаев, когда такая обязанность лежит на других лицах;
- определение схемы размещения мест (площадок) накопления ТКО и ведение реестра мест (площадок) накопления ТКО;
- организация экологической воспитания и формирование экологической культуры в области обращения с ТКО.

6.3. Расчет объема накопления твердых коммунальных отходов от населения

На нормы накопления и состав ТКО влияют такие факторы, как степень благоустройства жилого фонда (наличие газа, водопровода, канализации, системы отопления), этажность, вид топлива (при местном отоплении), климатические условия (различная продолжительность отопительного периода).

Практика обращения с отходами потребления показывает, что с развитием инфраструктуры поселений и населенных пунктов и под влиянием социальноэкономических факторов характеристики состава и свойств отходов потребления изменяются весьма активно. Это приводит к тому, что существующие нормы перестают соответствовать современным фактическим объемам образования отходов потребления. Следствием этому являются несанкционированные свалки, как на территории населенного пункта, так и вне его пределов.

Необходимость периодического экспериментального и расчетного уточнения норм накопления ТКО продиктована практикой их применения.

В соответствии с нормативами накопления ТКО на территории Московской области, утвержденными распоряжением Министерства экологии и природопользования Московской области от 01.08.2018 № 424-рм нормативы накопления ТКО многоквартирных домах составляют – ТКО – 0,087 м3 на 1 м2 площади, и КГО – 0,027 на 1 м2 площади.

Прогнозируется, что рост объемов достиг своего максимума и в ближайшие годы норма накопления ТКО не будет изменяться значительно.

Однако, при внедрении раздельного сбора ТКО процент мусора, направляемый для размещения на полигонах ТКО будет снижаться и к 2024 году может снизиться до 80%, а к 2039 году снижение может достигнуть 60%.

Тогда при расчетах объемов образования ТКО на 2024 год норма накопления умножается на коэффициент 0,8, а при расчетах объемов образования ТКО норма накопления умножается на коэффициент 0,6.

6.4. Расчет объема накопления ТКО от объектов социальной инфраструктуры

При расчетах на 2020 год и при прогнозировании объемов образования ТКО по объектам социальной инфраструктуры Городского округа Подольск были приняты удельные объемы образования ТКО в соответствии с нормативами накопления ТКО на территории Московской области, утвержденными распоряжением Министерства экологии и природопользования Московской области от 09.10.2018 № 607-рм, распоряжением Министерства жилищно-коммунального хозяйства Московской области от 21.08.2019 № 488-РВ «Об утверждении нормативов накопления твердых коммунальных отходов на территории Московской области для отдельных категорий образований», распоряжением Министерства жилищно-коммунального хозяйства Московской области от 20.12.2019 № 735-РВ «Об утверждении нормативов накопления твердых коммунальных отходов для индивидуальных жилых домов на территории Московской области».

Таблица 15

Нормы накопления ТКО

№	Наименование категории объектов	Расчетная единица, в отношении которой устанавливается норматив	Годовой норматив накопления отходов
			м <sup>3</sup>
<b>1. Объекты общественного назначения</b>			
1.1	Административные здания, учреждения, конторы	1 сотрудник	0,87
<b>2. Предприятия торговли</b>			
2.1	Супермаркеты	1 кв. метр торговой площади	1,14
2.2	Продовольственные магазины	1 кв. метр торговой площади	1,14
2.3	Рынки	1 кв. метр торговой площади	1,14
<b>3. Предприятия транспортной инфраструктуры</b>			
3.1	Автосервисы	1 машино-место	1,20
3.2	Авто и ж/д станции	1 пассажир	1,51
<b>4. Дошкольные и учебные заведения</b>			
4.1	Дошкольные образовательные учреждения	1 ребенок	0,39
4.2	Общеобразовательные учреждения	1 учащийся	0,19
<b>5. Культурно-развлекательные, спортивные учреждения</b>			
5.1	Клубы, кинотеатры, концертные залы, театры, спортивные арены, стадионы	1 место	0,14
5.2	Выставочные залы, музеи	1 кв. метр	0,06
5.3	Пансионаты, дома отдыха, туристические базы	1 место	2,71
5.4	Парки	1 кв. метр	0,01
<b>6. Предприятия общественного питания</b>			
6.1	Кафе, рестораны, бары, закусовые, столовые	1 место	2,07
<b>7. Предприятия службы быта</b>			
7.1	Гостиницы	1 место	1,09
7.2	Парикмахерские, косметические салоны, салоны красоты	1 место	1,60
<b>8. Предприятия в сфере похоронных услуг</b>			
8.1	Кладбища	1 место	0,09
8.1	Садоводческие кооперативы, садово-огородные товарищества	1 участник (член)	0,76
<b>10. Домовладения</b>			
10.1	Многоквартирные дома	1 кв. метр площади	0,087
10.2	КГО МКД	1 кв. метр площади	0,027
10.3	ИЖС до 50 кв.м.	1 кв. метр площади	0,087
10.4	КГО ИЖС до 50 кв.м.	1 кв. метр площади	0,027
10.5	ТКО ИЖС от 51 до 100 кв.м.	1 кв. метр площади	0,087
10.6	КГО ИЖС от 51 до 100 кв.м.	1 кв. метр площади	0,027
10.7	ТКО ИЖС от 101 до 150 кв.м.	1 кв. метр площади	0,0763
10.8	КГО ИЖС от 101 до 150 кв.м.	1 кв. метр площади	0,0237
10.9	ТКО ИЖС от 151 до 250 кв.м.	1 кв. метр площади	0,0575
10.10	КГО ИЖС от 151 до 250 кв.м.	1 кв. метр площади	0,0178
10.11	ТКО ИЖС от 251 до 350 кв.м.	1 кв. метр площади	0,0432
10.12	КГО ИЖС от 251 до 350 кв.м.	1 кв. метр площади	0,0134
10.13	ТКО ИЖС от 351 до 450 кв.м.	1 кв. метр площади	0,0325
10.14	КГО ИЖС от 351 до 450 кв.м.	1 кв. метр площади	0,0101
10.15	ТКО ИЖС от 451 до 500 кв.м.	1 кв. метр площади	0,0244
10.16	КГО ИЖС от 451 до 500 кв.м.	1 кв. метр площади	0,0076
10.17	ТКО ИЖС от 501 и более кв.м.	1 кв. метр площади	0,0189
10.18	КГО ИЖС от 501 и более кв.м.	1 кв. метр площади	0,0059

В целях сопоставления объема и массы ТКО (средняя плотность твердых коммунальных отходов) коэффициент перевода составляет 5,765 м3 на 1 тонну.

Расчетный объем образования ТКО от жилого фонда на существующее положение составляет 1 004 584,177 м3.

Расчетный объем образования ТКО от объектов социальной инфраструктуры составляет 36 439,759 м3.

Исходными данными для планирования количества подлежащих удалению ТКО являются норма накопления ТКО, определяемые для населения, а также для учреждений и предприятий общественного и культурного назначения.

Нормы накопления ТКО не включают в себя мусор, образующийся при плано-регулярной уборке общественных территорий (мусор, образующийся при уходе за зелеными насаждениями, листва, уличный смет).

В ходе проверки данных по площади индивидуальных жилых строений на территории Городского округа Подольск, проведенного Административной инспекцией городского округа Подольск совместно с региональным оператором ООО «МСК-НТ», для расчета объема образования ТКО и КГО от индивидуальных жилых строений принято общее количество лицевого счетов 14036 (домовладений), средней площадью 100 кв.м.

Таблица 16

Расчет объемов образования ТКО по жилому фонду Городского округа Подольск в 2020 году

Муниципальное образование	Площадь жилого фонда, м <sup>2</sup> (данные ОМСУ и РО)			Годовой норматив накопления ТКО, в том числе КГО, м <sup>3</sup> с 1 м <sup>2</sup>		Объемы образования ТКО, в том числе КГО, м <sup>3</sup> в год		
	Всего	МКД	ИЖС	МКД	ИЖС	Всего	МКД	ИЖС
Городской округ Подольск	8 808 755,77	7 405 155,77	1 403 600	0,114	0,114	1 004 198,16	844 187,76	160 010,4

Таблица 17

Расчет объемов образования ТКО по жилому фонду Городского округа Подольск на 2024 год

Муниципальное образование	Площадь жилого фонда, м <sup>2</sup> (данные ОМСУ)			Годовой норматив накопления ТКО, в том числе КГО, м <sup>3</sup> с 1 м <sup>2</sup>		Объемы образования ТКО, в том числе КГО, м <sup>3</sup> в год		
	Всего	МКД	ИЖС	МКД	ИЖС	Всего	МКД	ИЖС
Городской округ Подольск	9813700,00	8089900,00	1723800,00	0,114	0,114	1118761,8	922248,6	196513,2

Таблица 18

Расчет объемов образования ТКО по жилому фонду Городского округа Подольск на 2030 год в

Муниципальное образование	Площадь жилого фонда, м <sup>2</sup> (данные ОМСУ)			Годовой норматив накопления ТКО, в том числе КГО, м <sup>3</sup> с 1 м <sup>2</sup>		Объемы образования ТКО, в том числе КГО, м <sup>3</sup> в год		
	Всего	МКД	ИЖС	МКД	ИЖС	Всего	МКД	ИЖС
Городской округ Подольск	9904400,00	8175400,00	1729900,00	0,114	0,114	1129204,2	931195,6	197208,6

Таблица 19
Расчет объема образования ТКО от объектов социальной инфраструктуры и юридических лиц
Городского округа Подольск в 2020 году

Table with 7 columns: Наименование организаций, Единица измерения, Кол-во (данные ОМСУ), Норма накопления отходов в год на ед. изм. м³/ед.изм. в год, Годовой объем образования ТКО (м³, масса, т), Суточный объем образования ТКО (м³, масса, т)

Таблица 20

Расчет объема образования ТКО от объектов социальной инфраструктуры Городского округа Подольск на 2024 год

Table with 7 columns: Наименование организаций, Единица измерения, Кол-во, Норма накопления отходов в год на ед. изм., Годовой объем образования ТКО (м³, масса, т), Суточный объем образования ТКО (м³, масса, т)

Таблица 21

Расчет объема образования ТКО от объектов социальной инфраструктуры Городского округа Подольск на 2030 год

Table with 7 columns: Наименование организаций, Единица измерения, Кол-во, Норма накопления отходов в год на ед. изм., Годовой объем образования ТКО (м³, масса, т), Суточный объем образования ТКО (м³, масса, т)

Таблица 22

Показатель суточного накопления ТКО от жилого фонда Городского округа Подольск

Table with 7 columns: Муниципальное образование, На существующее положение, На 2024 год, На 2030 год

Реестр отходообразователей, расположенных и осуществляющих деятельность на территории Городского округа Подольск приведен в Приложении № 1.

6.5. Расчет объемов отходов, образующихся при уборке улиц и дорог, площадей, тротуаров

Летние загрязнения на дорогах носят общее название - смет. Под сметом понимаются загрязнения, которые с помощью подметально-уборочных машин или вручную могут быть собраны с дорожных покрытий.

Основным из факторов, влияющим на засорение улиц, является интенсивность движения транспорта. На накопление смета и засорение улиц существенно влияют также благоустройство прилегающих улиц, тротуаров, мест выезда транспорта и состояние покрытий прилегающих дворовых территорий.

Нормы образования смета приняты в размере - 5 кг на 1 м² твердых покрытий улиц, площадей и парков в соответствии с Приложением К1 к СНиП 2.07.01-89\* «Градостроительство. Планировка и застройка городских и сельских поселений», утвержденными приказом Министерства регионального развития РФ от 28.12.2010 № 820.

Плотность уличного смета зависит от его состава и колеблется в пределах 0,6 - 1,6 т/м³ (в расчетах принимаем среднее значение 0,6 т/м³). Часть загрязнений, находящаяся во взвешенном состоянии в воздухе и смываемая с дорог дождевыми и талыми водами, не может быть с достаточной точностью учтена и в расчет количества загрязнений при назначении режимов уборки обычно не принимается.

Суточный объем уборочных работ (смет) - Qсут согласно СНиП 2.07.01-89\* определяется исходя из существующей площади твердых покрытий улиц, площадей и парков.
Сообщ. = Sмех. убор. + Sprуч. убор. (тыс. м³)
M = Сообщ. x 5 (тонн/год)
V = M / 0,6 (м³/год)
Сообщ. - площадь территории, убираемая при механизированной и ручной уборке, тыс. м²;
Sмех. убор. - площадь территории, убираемая при механизированной уборке, тыс. м²;
Sprуч. убор. - площадь территории, убираемая при ручной уборке, тыс. м²;
M - количество смета, образовавшегося на убираемой территории, тонн/год;
V - годовой объем смета, образовавшегося на убираемой территории, тонн/год.

Таблица 23

Table with 5 columns: № п/п, Наименование показателя, Ед. изм., На 2024 год, На 2030 год

Объем образования смета на дорогах с усовершенствованным покрытием, подлежащих механизированной уборке в муниципальном образовании, на 2024 год составил 32571,75 т/год (54286,25 м³/год), а на 2030 год период - 37732,8 т/год (62888 м³/год). Смет вывозится для размещения на полигон ТКО.

6.6. Раздельный сбор ТКО

Раздельный сбор ТКО предполагает накопление различных видов отходов в различных контейнерах, предназначенных для их сбора. Раздельный сбор отходов осуществляется с использованием двухконтейнерной системы и заключается в разделении отходов на

стадии сбора на две составляющие: полезные вторичные компоненты, пригодные для повторного использования (полимерные отходы, бумага и картон, металл, стекло и пр.) и прочие отходы (пищевые и растительные отходы, прочие виды отходов). Таким образом, не происходит смешивание и загрязнение ценных компонентов пищевыми отходами, а вторсырье, собираемое отдельно, остается более высокого качества, чем смешанное.

Стандарт: двухконтейнерная система сбора отходов (синий сетчатый, серый глухой)



Рисунок 3. Стандарт: двухконтейнерная система сбора отходов

Двухконтейнерная система сбора ТКО имеет следующие преимущества: уменьшение необходимой площади земельного участка для организации контейнерной площадки; снижение затрат на обустройство контейнерной площадки; снижение затрат на приобретение и обслуживание контейнерного парка; снижение затрат на транспортирование отходов за счет сокращения количества транспортных средств и логистических маршрутов для сбора отходов.

С учетом существующих технологических возможностей по сортировке отходов двухконтейнерная система раздельного сбора отходов экономически более эффективна, чем многоконтейнерная система сбора отходов. Московская область с 1 января 2019 года перешла на систему раздельного сбора отходов. Регион стал первым в стране, где в каждом муниципалитете внедрен раздельный сбор мусора.

Стандарт раздельного сбора отходов на территории МО

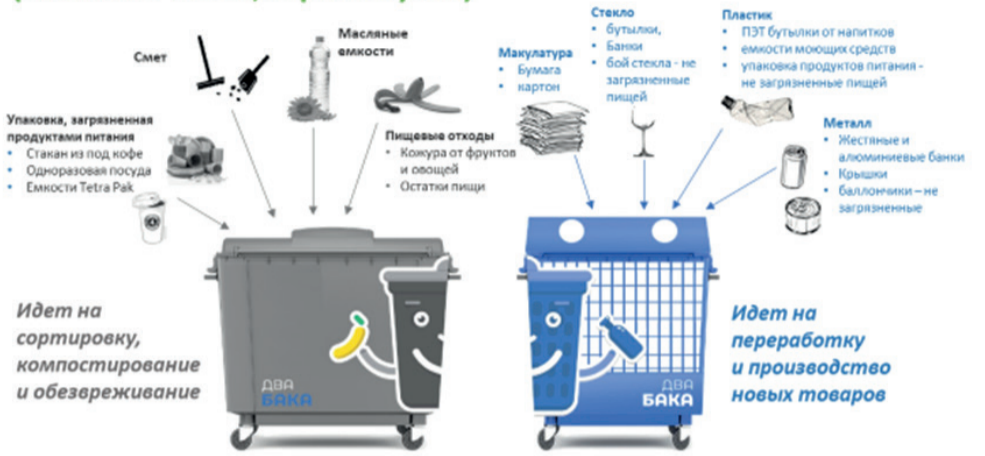

Рисунок 4. Стандарт: двухконтейнерная система сбора отходов

Раздельное накопление ТКО организуется региональным оператором по вывозу ТКО. В соответствии с распоряжением Министерства жилищно-коммунального хозяйства Московской области от 26.06.2019 №350-РВ «Об утверждении Порядка накопления твердых коммунальных отходов (в том числе их раздельного накопления) на территории Московской области при раздельном накоплении ТКО из ТКО выделяются сухие отходы, подлежащие утилизации, а именно: бумага, картон, пластик, полиэтилен, металл, стекло, - годные к вторичной переработке, не загрязненные пищевыми отходами.

Сухие отходы размещаются в одном контейнере с синей цветовой идентификацией. Смешанные отходы, размещаются в контейнере с серой цветовой идентификацией. Каждая контейнерная площадка на территории МКД Городского округа Подольск оборудуется отдельным контейнером для сухих отходов, годных к переработке, и контейнерами для смешанных отходов.

6.7. Методы сбора и удаления отходов

Основными этапами системы обращения с отходами производства и потребления являются:
1. Сбор - деятельность, связанная с изъятием отходов в течение определенного времени из мест их образования, для обеспечения последующих работ по обращению с отходами.
2. Транспортирование отходов — деятельность, связанная с перемещением отходов между местами или объектами их образования, накопления, хранения, утилизации, захоронения и/или уничтожения.
3. На третьем этапе могут производиться различные технологические операции и процедуры переработки и захоронения. Особняком стоят операции утилизации и рециклинга, которые представляют собой совокупность процессов деятельности по обращению с отходами производства и потребления. Следует отметить, что рециклинг является более емким и широким понятием, чем утилизация.

Действующая в РФ система государственного регулирования обращения с отходами базируется на принципах предотвращения образования отходов, минимизации количества отходов в источнике их образования, максимального их вовлечение в хозяйственный оборот и вторичного использования, экологически безопасного размещения и захоронения отходов, обеспечения экологической безопасности деятельности по обращению с отходами.

Наиболее важным этапом при создании оптимальной системы обращения с отходами является выбор основных приоритетов, заложенных в систему:

- 1. Создание системы и концептуальное руководство ее работой. Система обращения с отходами в отдельном населенном пункте не может удовлетворительно функционировать без руководящего участия властных структур, которые должны выступать не только в качестве организатора, но и в качестве контролера функционирования такой системы: Сбор, транспортирование, сортировка, утилизация и все остальные технологические операции, производимые с отходами, следует осуществлять с использованием наиболее удачных достижений передовой отечественной мировой науки и техники.
2. Контроль за перемещением отходов.
3. Развитие рынка вторичных ресурсов.
4. Рациональная тарифная политика. В условиях рыночной экономики тарифная политика может являться существенным рычагом воздействия на функционирование системы обращения с отходами с помощью рационально выбранных тарифов использование устаревших методов сбора, транспортирования и размещения отходов, приводящих к загрязнению окружающей среды и к потерям вторичных ресурсов, могут и должны стать экономически невыгодными.
5. Формирование общественного мнения. Административные усилия в сфере обращения с отходами не дадут желаемого результата, если они не будут поняты и поддержаны большинством проживающего населения. Обсуждение природоохранных проблем и принятие решений по ним должно происходить с участием населения и строиться на основе консенсуса. Для его достижения необходим некий минимум знаний по обсуждаемым проблемам. Поэтому необходимо постоянно осуществлять пропаганду знаний по основным вопросам природопользования, в том числе и по рациональному обращению с отходами.

6.8. Сбор и транспортировка ТКО

Сбор ТКО на территории муниципальных образований должен производиться в соответствии с требованиями СанПиН 2.1.7.3550-19, с учетом конкретных условий:

- численности и плотности проживания населения в населенных пунктах;
- уровня благоустройства жилищного фонда (наличие канализации, централизованного отопления, этажности застройки, наличие мусоропровода);
- сезонности;
- архитектурно-планировочной композиции;
- перспективы развития жилой застройки;
- экономических возможностей.

Сбор и удаление ТКО в Городском округе Подольск предлагается осуществлять по централизованной плано-регулярной системе, в которую должна быть включена вся территория муниципального образования, вся социальная инфраструктура и производственные предприятия. Налаженная плано-регулярная система должна обеспечить регулярный и бесперебойный вывоз всех образующихся от населения и объектов инфраструктуры ТКО на специально созданные для этих целей объекты переработки и утилизации.

Плано-регулярная система включает:
- сбор, временное хранение и удаление бытовых отходов с территорий жилых домов и организаций в сроки, указанные в санитарных правилах;
- обезвреживание и/или утилизацию бытовых отходов.

Организация плано-регулярной системы и режим удаления бытовых отходов определяются на основании решений администрации муниципального образования по представлению органов жилищно-коммунального хозяйства и учреджений санитарно-эпидемиологической службы.

Мероприятия по рациональному сбору, быстрому удалению, надежному обезвреживанию и экономически целесообразной утилизации отходов организованы в соответствии с требованиями СанПиН 2.1.7.3550-19.

- обеспечение наличия достаточного количества мусороборщиков на контейнерных площадках для сбора ТКО, в том числе увеличение их числа в связи с ростом фактической нормы накопления ТКО, но не более 10 мусороборщиков на одной контейнерной площадке, а также их своевременный ремонт и замену;
- обеспечение в достаточном количестве специальных (сетчатых) контейнеров для раздельного сбора мусора;
- обеспечение в достаточном количестве мусоровозной техники, своевременный ремонт и техническое обслуживание спецтехники;
- организовывать места для сбора крупногабаритных отходов на имеющихся контейнерных площадках и обеспечить спецтехнику для вывоза КГО не реже 1 раза в неделю;
- разработка и утверждение графиков сбора и вывоза ТКО и организация контроля за их исполнением;
- организация учета движения твердых бытовых отходов на всех этапах с момента сбора и до момента утилизации;
- оптимизация логистики обращения с ТКО за счет диспетчеризации и внедрения систем спутниковой навигации.
Мероприятия по очередности плано-регулярной очистки в районах существующей застройки в соответствии с требованиями СанПиН 2.1.7.3550-19.

В соответствии с СанПиН 2.1.7.3550-19 в районах существующей застройки очередность плано-регулярной очистки устанавлива-

ется по согласованию с местными органами и учреждениями санэпидслужбы (Роспотребнадзор). Во вновь застраиваемых жилых микрорайонах централизованная планово-регулярная очистка должна быть организована к моменту ввода зданий в эксплуатацию.

Одним из основных мероприятий должна стать разработка и утверждение графиков сбора и вывоза ТКО, а также организация контроля за их исполнением.

Графики вывоза ТКО на территории Городского округа Подольск должны быть разработаны региональным оператором ООО «МСК-НТ» и согласованы с балансодержателями контейнерных площадок.

Предлагаются следующие приоритеты (в порядке убывания) при определении очередности планово-регулярной очистки в районах существующей застройки:

- 1) Многоэтажный и среднетажный многоквартирный жилой фонд;
- 2) Малоэтажный многоквартирный жилой фонд;
- 3) Дома частного сектора.

Кроме того, при разработке графиков предлагаются следующие приоритеты (в порядке убывания) при определении очередности планово-регулярной очистки объектов:

- 1) Жилой фонд;
- 2) Объекты социальной инфраструктуры;
- 3) Предприятия.

При разработке маршрутных графиков необходимо предусмотреть обеспечение шумового комфорта для жителей (СанПиН 2.1.7.3550-19). Работы по вывозу ТКО придомовых территорий следует производить не ранее 7 часов и не позднее 23 часов.

**6.9. Предлагаемая система сбора ТКО**

Основными системами сбора и удаления ТКО являются контейнерная (с использованием мусоросборников).

Контейнерная система сбора отходов бывает 2-х видов:  
 - система сменяемых сборников отходов (с применением контейнерного мусоровоза). При системе сменяемых сборников отходов (контейнерная система) заполненные контейнеры различного объема следует погружать на мусоровоз, а взамен оставлять порожние чистые контейнеры.  
 - система несменяемых сборников отходов (с применением кузовного мусоровоза). При системе несменяемых сборников твердые бытовые отходы из контейнеров необходимо перегружать в мусоровоз, а сами контейнеры оставлять на месте. Несменяемые контейнеры необходимо устанавливать на специальных площадках на территории домовладений или других обслуживаемых объектов.

Порядок сбора и удаления коммунальных отходов определяется местными условиями, основными из которых являются:  
 - этажность и плотность застройки;  
 - наличие и тип применяемых спецмашин и сборников отходов;  
 - принятый способ обезвреживания и утилизации отходов.

Для жилого фонда Городского округа Подольск рекомендуется 100% контейнерная система сбора ТКО с несменяемыми сборниками.

**6.10. Периодичность вывоза при общем сборе ТКО**

Сбор и вывоз ТКО следует осуществлять в соответствии с санитарно-гигиеническими требованиями СанПиН 2.1.7.3550-19и удалять еженедельно независимо от дня недели, в том числе в выходные и праздничные дни:

- холодное время года (при температуре -5° и ниже) должен быть не более трех суток,
- в теплое время (при плюсовой температуре выше +5°) не более одних суток (ежедневный вывоз).

С территорий некоммерческих организаций (садоводческих, огороднических и дачных объединений граждан, гаражно-строительных кооперативов): по мере накопления, но не реже 1 раза в неделю - за исключением зимнего периода. Может потребоваться дополнительное согласование с местными органами Федеральной службы по надзору в сфере защиты прав потребителей и благополучия человека периодичности вывоза отходов.

**6.11. Сбор крупногабаритных отходов**

В соответствии с п. 3.7.15 Правил и норм технической эксплуатации жилищного фонда, утвержденных Постановлением Госстроя РФ от 27.09.2003 № 170 крупногабаритные отходы старой мебель, велосипеды, остатки от текущего ремонта квартир и т.п. должны собираться на специально отведенных площадках или в бункеры-накопители и по заявкам организаций по обслуживанию жилищного фонда вывозиться мусоровозами для крупногабаритных отходов или обычным грузовым транспортом.

Для сбора и промежуточного складирования крупногабаритных отходов предлагается использовать сменяемые бункера-накопители (7,5 - 8,5 м3).

Один бункер позволяет обслужить в среднем от 900 до 2700 жителей в зависимости от периодичности вывоза отходов.



Рисунок 5. Бункер-накопитель для сбора КГО

**6.12. Маршруты работы спецавтотранспорта (составление маршрутных графиков)**

Маршрутизация движения собирающего мусоровозного транспорта осуществляется для всех объектов, подлежащих регулярному обслуживанию. За маршрут сбора отходов принимается участок движения собирающего мусоровоза по обслуживаемому району от начала до полной загрузки машины.

Своевременность удаления ТКО достигается детальной разработкой маршрутов движения спецавтотранспорта, предусматривающих последовательный порядок передвижения транспортной единицы от объекта к объекту в пределах одной поездки (т.е. до полного заполнения машины).

Маршруты движения спецавтотранспорта составляют в форме маршрутных карт и графиков. Графики работы спецавтотранспорта, утверждаемые руководителем специализированного предприятия, выдают водителям, а также направляют в жилищно-эксплуатационные организации и в санитарно-эпидемиологическую станцию. Все маршруты разрабатывают в графической и текстовой формах. Графическая форма маршрутов сбора ТКО - это нанесенные на план городского округа линии движения соответствующих мусоровозов с указанием начального и конечного пунктов сбора, а также направления движения. Текстовая форма маршрута ТКО - это последовательное перечисление адресов домовладений, обслуживаемых за один рейс мусоровоза до его максимального заполнения. В маршрутных картах должны быть установлены наиболее рациональное направление движения машин, дистанция нулевых (от места стоянки машин до места работы) и холостых пробегов.

Маршрутные карты и маршрутные графики разрабатываются коммунальными организациями, осуществляющими сбор и вывоз ТКО и КГО.

В дополнение к маршрутам движения мусоровозов разрабатывают подробный график (расписание) движения, который позволяет в любое время определить, где находится мусоровозная машина, какое домовладение она обслуживает, когда должна прибыть на конечный пункт маршрута или к месту разгрузки, когда приступит к следующему маршруту.

Маршруты сбора ТКО и графики движения пересматривают в процессе эксплуатации мусоровозов, а также при изменении местных условий: уменьшении или увеличении образования ТКО; изменении состава обслуживаемых объектов; изменении условий движения на участке, при смене типа собирающих мусоровозов или смене системы сбора ТКО.

При разработке маршрутов движения спецавтотранспорта необходимо располагать следующими исходными данными:

- подробной характеристикой подлежащих обслуживанию объектов и района обслуживания в целом;
- сведениями о накоплении коммунальных отходов по отдельным объектам, состоянии подъездов, интенсивности движения по отдельным улицам, о планировке кварталов и дворовых территорий, местоположении объектов обезвреживания и переработки коммунальных отходов;
- по каждому участку должны быть данные о числе установленных сборников отходов.

Для составления маршрутов сбора и графиков движения подлежащие обслуживанию домовладения объединяют в группы с общим накоплением ТКО за период между двумя заездами мусоровоза, равным количеству отходов, которое мусоровоз может вывезти за одну поездку. Численность жителей, обслуживаемых мусоровозом на маршруте сбора, можно определить по следующей формуле:

$$T = O/H,$$

где O - объем ТКО, вывозимых мусоровозом за одну поездку, л;

H - среднесуточная норма накопления ТКО в расчете на одного жителя, л.

Ниже приведена эксплуатационная характеристика собирающих мусоровозов. Если вывоз ТКО производится через день, то накопление отходов возрастает вдвое, а значит, соответственно должен быть сокращен размер обслуживаемого района.

Таблица 24

Эксплуатационная характеристика собирающих мусоровозов		
Дальность вывоза, км	КО-449-12	Мусоровоз на базе КамАЗ
10	1,3/7,2	1,3/7,2
15	1,3/7,2	1,3/7,2
20	1,7/5,6	1,7/5,6
25	1,5/6	1,5/6
30	1,5/5,6	1,5/5,6
35	1/5,6	1/5,6

Примечание: в числителе дроби - число ездки за смену при коэффициенте использования рабочего времени 0,9; а знаменателе - часовая производительность, м3/ч.

Протяженность маршрутов по удалению отходов зависит от архитектурно-планировочной композиции Городского округа Подольск, размещения ремонтных баз, стоянок спецавтотранспорта, мусороперегрузочных станций, предприятий по обезвреживанию и других служб санитарной очистки.

Для разработки маршрутов сбора и графиков движения мусоровозов необходимо располагать следующими исходными данными: подробной характеристикой подлежащих обслуживанию объектов (накопление ТКО по каждому объекту, число и вместимость установленных сборников, места их расстановки, а также состояние подъездов к ним, освещение); подробной характеристикой района обслуживания (правила и интенсивность движения по отдельным улицам и внутриквартальным проездам, планировка кварталов и дворовых территорий и т.д.); режимом работы транспорта. При выборе режима работы мусоровозного транспорта следует учитывать, что продолжительность работы водителей может устанавливаться не более 1,5 смены.

Разработка маршрутов сбора ТКО может производиться специалистами на основе опыта и определенных правил (эвристический способ) или с применением математического моделирования процесса сбора ТКО.

При эвристическом способе маршрутизации необходимо учитывать следующее:

- маршрут сбора должен быть компактным и непрерывным, причем, повторные пробеги мусоровозов по одним и тем же улицам следует сводить к минимуму;
- начальный пункт маршрута сбора следует располагать возможно ближе к спецавтохозяйству, если рабочий день начинается на этом маршруте;
- пункты сбора ТКО, находящиеся на дорогах с особо интенсивным движением и улицах с большим потоком пешеходов, нужно объединять в маршруты сбора, подлежащие обслуживанию до наступления часов «пик»;
- маршрут сбора должен проходить в направлении к месту обезвреживания ТКО;
- на улицах с большим уклоном (более 12-15 %) процесс сбора должен идти под уклон;
- правые повороты в квартальных проездах используют по возможности (с целью исключения пересечений с встречным потоком транспорта и маневрирования на перекрестках);
- тупиковые улицы следует обслуживать таким образом, чтобы въезд на них осуществлялся правым поворотом; маршрут сбора должен предусматривать наличие резервных участков для заполнения мусоровоза в случае его недогрузки на основном маршруте.
- для обеспечения шумового комфорта жителей бытовые и пищевые отходы необходимо удалять из домовладений не ранее 7 часов и не позднее 23 часов;
- объединять все объекты по системам сбора ТКО;
- при применении кузовных мусоровозов продолжать маршрут до полного заполнения кузова;
- при наличии нескольких мест обезвреживания обеспечить правильное закрепление маршрутов за соответствующими местами обезвреживания, предусматривая минимальные пробеги:

- время, затрачиваемое на выполнение маршрута, устанавливают путем хронометража на характерных участках или на основании нормативных данных в зависимости от типа мусоровоза, состава бригады и других факторов. При назначении маршрутов следует сохранять равномерную нагрузку на каждую транспортную единицу.
- маршрут сбора должен предусматривать наличие резервных участков для заполнения мусоровоза в случае его недогрузки на основном маршруте.

За каждой транспортной единицей закрепляют участок сбора с числом поездок, соответствующим производительности в смену, при этом, по возможности, сохраняют равномерную нагрузку на каждую транспортную единицу данного типа.

В дополнение к маршрутам движения мусоровозов целесообразно разработать подробный график (расписание) движения, который позволяет в любое время определить, где находится мусоровозная машина, какой объект она обслуживает, когда должна прибыть на конечный пункт маршрута или к месту разгрузки, когда приступит к следующему маршруту. В настоящее время все большее применение находят системы спутникового слежения за автотранспортом, способные обеспечить и контроль спецтехники: контроль скорости,

передвижения по запрещенным и разрешенным районам местности, фиксация контрольных точек маршрута и время прохождения, остановки, контроль топлива и т.д.

Система гораздо успешнее, чем человеческий фактор, решает задачи, слежения, охраны и контроля. Спутниковый мониторинг транспорта - самый надежный, качественный и многофункциональный вариант слежения. В России наиболее известны две спутниковых навигационных системы - ГЛОНАСС и GPS.

Установка таких систем позволит сделать деятельность по сбору и транспортировке ТКО максимально экономически выгодной и пресечь образование несанкционированных свалок, а значит дать и экологический эффект. Современные системы спутникового слежения, предлагаемые на рынке, предназначены для контроля подвижных объектов в режиме реального времени. Данные о контролируемом транспортном средстве поступают непосредственно к диспетчеру системы мониторинга транспорта с задержкой не более 10 секунд при движении и 5 минут при простое транспорта. Кроме местоположения, система слежения и мониторинга транспорта позволяет контролировать в режиме реального времени скорость, направление движения, состояние подключенных датчиков: уровень и расход топлива, тревожная кнопка, зажигание, работа спецоборудования и т.д.

Периодически организуются проверочные обкатки маршрутов, осуществляется контроль исполнения графиков, в процессе работы каждый график 1—2 раза в год проверяют и корректируют.

При изменении местных условий (устройство дополнительных контейнерных площадок, контейнеров, ремонте дорожных покрытий на одной из улиц и т.д.) маршруты корректируют.

Примеры прокладки маршрутов по улицам и кварталам различной конфигурации показаны на рис. 6, 7, 8. Эффективность маршрутизации может быть повышена за счет применения математического моделирования процесса сбора ТКО. За каждой транспортной единицей закрепляют участок сбора с числом поездок, соответствующим сменной производительности, при этом, по возможности, сохраняют равномерную нагрузку на каждую транспортную единицу данного типа.

На основании закрепленных маршрутов составляют график (сменное задание) работы мусоровозной машины, утверждаемый руководителем предприятия, который выдают водителю и направляют в жилищные организации и в территориальный отдел Роспотребнадзора для контроля.



Рисунок 6. Пример прохождения маршрутов (н, к - соответственно начало и конец маршрута).



Рисунок 7. Пример маршрута сбора ТКО с остановками для загрузки отходов: (а - с одной стороны улицы (для улиц с двусторонним движением); б - с двух сторон улицы (внутриквартальные проезды); - повторные проезды)

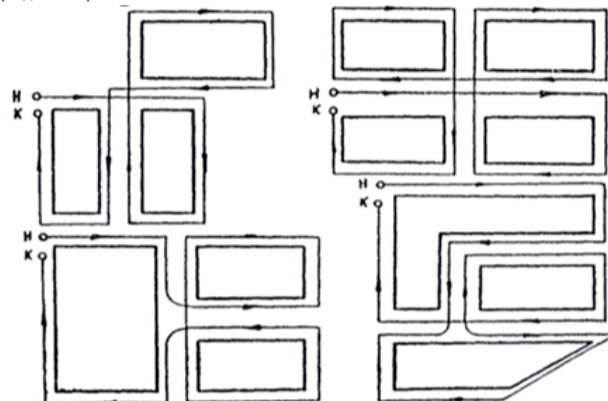

Рисунок 8. Схема участка сбора ТКО ■ - место установки контейнеров

**6.13. Оптимизация движения мусоровозов**

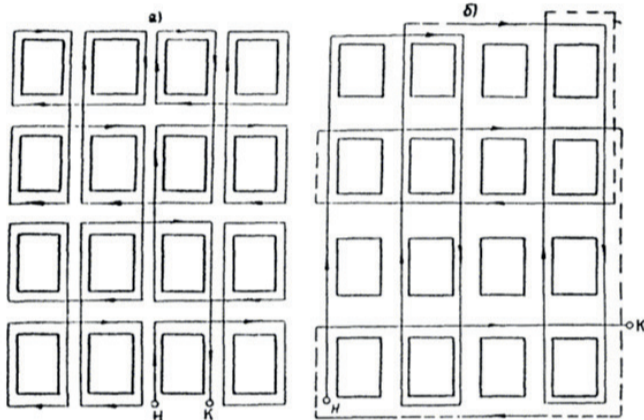
Инвентаризация мест накопления отходов позволит провести оптимизацию маршрутов движения собирающих мусоровозов с соблюдением всех требований санитарной очистки населенных мест, а также с учетом периодичности вывоза.

В общем виде блок-схема маршрутизации перевозок мусора приведена на рисунке 9.

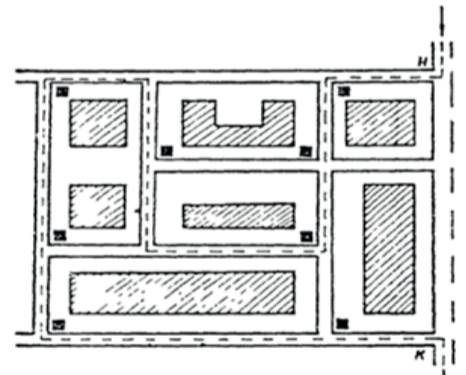

Рисунок 9. Алгоритм оптимизации движения автотранспорта, перевозящего мусор, с минимальными транспортными издержками

Информация о количестве контейнерных площадок и установленных контейнерах представлена в Приложении № 2 – Техническая характеристика контейнерных площадок.

**6.14. Решения по конструкции контейнерных площадок, требования по их эксплуатации**

В соответствии с действующим законодательством ответственность за содержание и установку контейнеров для сбора ТКО лежит на региональном операторе. Контейнер для раздельного накопления сухих отходов представляет собой опорняемый металлический сетчатый контейнер емкостью 0,7 – 1,1 куб.м. синего цвета, который выгружается с помощью мусоровоза с фронтальной или задней загрузкой.

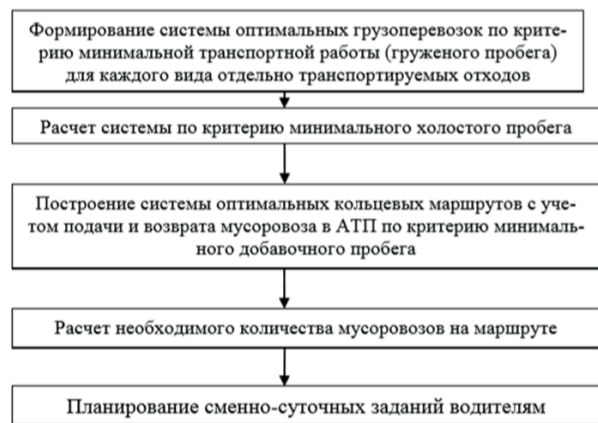
В целях недопущения частичного изъятия ценных видов ТКО, накапливаемых раздельно, контейнер для сухих отходов оборудуется замком или запирающим устройством.

Контейнер для раздельного накопления ТКО имеет маркировку, соответствующую разработанному Минэкологии Московской области единому стандарту оформления системы раздельного накопления ТКО на территории Московской области (далее – Стандарт РСО) с содержанием информации о видах ТКО, подлежащих накоплению в соответствующем контейнере.

Необходимое количество контейнеров на контейнерной площадке и их вместимость определяются исходя из нормативов накопления отходов.

Количество и объем контейнеров могут быть изменены по заявлению собственников помещений в многоквартирном доме и индивидуальных жилых домов, либо уполномоченным собственниками лицом, осуществляющим управление многоквартирным домом, при этом уменьшение количества контейнеров для несортированных ТКО допускается только при условии осуществления такими лицами раздельного накопления ТКО.

Количество контейнеров, необходимых для накопления (в том числе раздельного накопления) ТКО образующих юридическими лицами и индивидуальными предпринимателями, определяются исходя из установленных нормативов накопления ТКО и в соответствии с условиями договора об оказании услуг по обращению с ТКО.

Контейнер для смешанных отходов представляет собой опорняемый контейнер емкостью 0,7 – 1,1 куб. м., серого цвета, который



Рисунок 10. Контейнер для раздельного накопления сухих отходов



Рисунок 11. Контейнер для смешанных отходов

выгружается с помощью мусоровозов с фронтальной или задней загрузкой.  
 При выборе контейнеров для смешанных видов отходов соблюдаются следующие требования СанПиН 2.1.2.2645-10 «Санитарно-эпидемиологические требования к условиям проживания в жилых зданиях и помещениях. Санитарно-эпидемиологические правила и нормативы», утвержденные Постановлением Главного государственного санитарного врача Российской Федерации от 10.06.2010 № 64 и СанПиН 2.1.7.3550-19:  
 - наличие крышек для предотвращения распространения запахов, расставания отходов животными, распространения инфекций, сохранения ресурсного потенциала отходов, предотвращения обводнения отходов;  
 - оснащение колесами, что позволяет выкатывать контейнер для опорожнения при вывозе мусороуборочной техникой с задней загрузкой;  
 - прочность, огнеупорность, сохранение прочности в холодный период года;  
 - низкие адгезионные свойства (с целью предотвращения примерзания и прилипания отходов).  
 В контейнерах, предназначенных для накопления (в том числе раздельного накопления) ТКО запрещается складировать горячие, раскаленные или горячие отходы, крупногабаритные отходы, снег и лед, жидкие вещества, биологические и химически активные отходы, осветительные приборы и электрические лампы, содержащие ртуть, батареи и аккумуляторы, медицинские и биологические отходы, а также иные отходы, которые могут причинять вред жизни и здоровью лиц, осуществляющих погрузку (разгрузку) контейнеров, повредить контейнеры, мусоровозы или нарушить режим работы объектов по обработке, утилизации, обезвреживанию, размещению ТКО.

**6.15. Конструкция контейнерных площадок**

Контейнерные площадки имеют твердое бетонное или асфальтовое покрытие, с уклоном в сторону проезжей части удобным для выкатывания контейнеров к мусоровозам, а также для удобства подъезда к контейнерам маломобильных групп населения. Также необходимо наличие подъездного пути с твердым покрытием для автотранспорта.  
 Обустройство контейнерной площадки включает в себя:  
 - ограждение с 3-х сторон высотой не менее 1,5 метров, зеленого цвета (профнастил от уровня крышки контейнера до крыши);  
 - ограничение бордюром в и зелеными насаждениями (кустарниками) по периметру;  
 - крышу для минимизации попадания атмосферных осадков.  
 Оформление (брендирование табличек, баннеров и пр.) контейнерных площадок осуществляется в соответствии со Стандартом РСО с содержанием информации о видах ТКО, подлежащих накоплению на соответствующей контейнерной площадке, а также иметь сведения о сроках вывоза ТКО, сведения об организации, осуществляющей транспортирование ТКО от места их накопления.



Рисунок 12. Стандарт контейнерной площадки

**Требования к контейнерным площадкам**  
 Распоряжение Министерства экологии Московской области от 09.10.2018 № 608-PM

- 1 Ограждение с 3-х сторон с высотой не менее 1,5 метра;
- 2 Крыша для минимизации попадания атмосферных осадков;
- 3 Твердое бетонное или асфальтовое покрытие основания;
- 4 График вывоза отходов с указанием наименования и контактов регионального оператора;

Рисунок 13. Требования к контейнерным площадкам

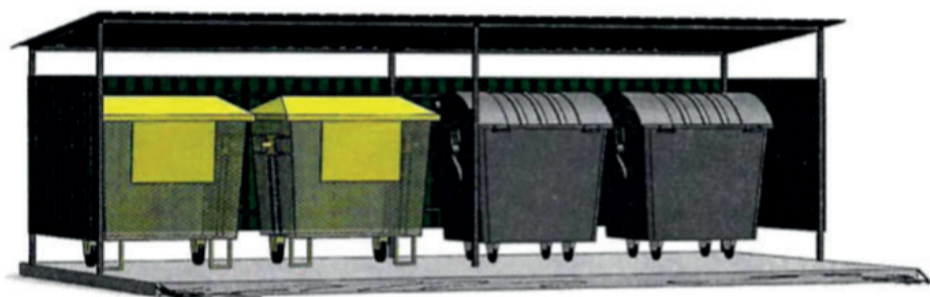

Рисунок 14. Вариант обустройства контейнерной площадки

Ориентировочные размеры контейнерной площадки в зависимости от количества контейнеров на площадке приведены в таблице 26.

Таблица 26

Размеры площадок под мусоросборники						
Контейнерная площадка	Длина, м	Ширина, м	Площадь, кв.м.	Длина ограждения, м	Высота ограждения, м	Площадь ограждения, м
1 контейнер	3	3	9	8,9	1,5	13,35
2 контейнера	4,3	3	12,9	10,2	1,5	15,3
3 контейнера	5,6	3	16,8	11,5	1,5	17,25
4 контейнера	7	3	21	12,9	1,5	19,35
5 контейнеров	8,3	3	24,9	14,2	1,5	21,3
Бункер	5,5	3,85	21,175	13,18	1,5	19,77

**6.16. Создание и содержание контейнерных площадок для сбора ТКО**

В соответствии с ч. 4 статьи 8 Федерального закона от 24.06.1998 № 89-ФЗ к полномочиям органов местного самоуправления городских округов в области обращения с ТКО относится, в том числе создание и содержание мест (площадок) накопления ТКО, за исключением установленных законодательством Российской Федерации случаев, когда такая обязанность лежит на других лицах.  
 Органы местного самоуправления создают места (площадки) накопления ТКО путем принятия решения в соответствии с требованиями правил благоустройства такого муниципального образования, требованиями законодательства Российской Федерации в области санитарно-эпидемиологического благополучия населения и иного законодательства Российской Федерации, устанавливающего требования к местам (площадкам) накопления ТКО.  
 В случае если в соответствии с законодательством Российской Федерации обязанность по созданию места (площадки) накопления ТКО лежит на других лицах, такие лица согласовывают создание места (площадки) накопления ТКО с органом местного самоуправления (далее соответственно - заявитель, уполномоченный орган) на основании письменной заявки, форма которой устанавливается уполномоченным органом (далее - заявка).  
 В соответствии с п. 3.7.1 Правил и норм технической эксплуатации жилищного фонда, утвержденных Постановлением Госстроя РФ от 27.09.2003 г. №170 организации по обслуживанию жилищного фонда обязаны обеспечивать:  
 - установку на обслуживаемой территории сборников для ТКО;  
 - своевременную уборку территории и систематическое наблюдение за ее санитарным состоянием;

- организацию вывоза отходов и контроль за выполнением графика удаления отходов;
- свободный подъезд и освещение около площадок под установку контейнеров и мусоросборников;
- содержание в исправном состоянии контейнеров и мусоросборников для отходов (кроме контейнеров и бункеров, находящихся на балансе других организаций) без переполнения и загрязнения территории.

**6.17. Мероприятия по мойке и дезинфекции мусоросборников и мусоровозного транспорта**

Одним из важнейших звеньев плано-регулярной очистки домовладений является мойка, а при необходимости и дезинфекция контейнеров.  
 При разгрузке контейнеров часть отходов остается на днище и стенках сборников, привлекая насекомых, птиц и грызунов, способствуя распространению специфического запаха.  
 В соответствии с СанПиН 2.1.7.3550-19 металлические сборники отходов в летний период необходимо промывать (при «несменяемой» системе не реже одного раза в 10 дней, «сменяемой» - после опорожнения), деревянные сборники дезинфицировать (после каждого опорожнения).  
 Дезинфекция и мойка контейнеров должны проводиться после каждой их мойки, но не реже чем раз в 3-6 дней.  
 Мойку организуют в мусороприемных камерах, имеющих подвод воды и приемный люк канализационной сети, а там, где мойку организовать нельзя, используют специальную моечную машину. Контейнеры моют сразу же после их опорожнения, поэтому моечная машина следует непосредственно за мусоровозом.  
 Учитывая, что основной системой удаления отходов является система несменяемых сборников, когда опорожненные контейнеры остаются на месте, мойка контейнеров, располагаемых на контейнерных площадках, может осуществляться специальными машинами. Оборудование машины представляет собой резервуары для технологической и отработанной воды, за которыми в задней части машины имеется специальная моечная камера. Подода контейнера в камеру осуществляется специальным подъемным устройством, обеспечивающим механизацию процесса захвата контейнера, его перемещение в моечную камеру и установку вымытого контейнера на площадку.  
 Мойка осуществляется с помощью системы специальных сопел. Загрязнения смываются струями воды и скапливаются в специальном отсеке для шлама, расположенном на дне моечной камеры. По мере необходимости производится слив отработанной воды в сеть фекальной канализации (или на сливной станции) и опорожнение отсека для шлама.



Рисунок 15. Мойщик контейнеров ТГ-100А

Российским производителем НПК «Москоммаш» разработана моечная машина ТГ-100А. Внутри бункера машины расположены два бака, для чистой и отработанной воды, по 6 м<sup>3</sup> каждый. Расход - 60 л на контейнер, что позволяет на одной заправке осуществить мойку до сотни контейнеров. Производительность - 30 штук в час, допускаемые типоразмеры - от 0,36 до 1,1 м<sup>3</sup>. Этот мойщик спроектирован на основе типичного мусоровоза с задней загрузкой, моечная камера размером 3 м<sup>3</sup> у него находится на месте загрузочного бункера, мойка происходит без разлетающегося шлейфа водяной росы, потому как оборудование прикрыто мощной стальной крышью. Шасси - КамАЗ-53605. Промывные воды от мойки несменяемых мусоросборников сбрасываются на очистные сооружения, где происходит их обезвреживание. Необходимость расчета требуемого количества таких спецмашин отсутствует, так как совершенно очевидно, что 1 автомобиль полностью удовлетворит потребности городского округа.

Обязанности мойки и дезинфицирования контейнеров лежит на управляющих организациях, осуществляющих управление многоквартирным жилым фондом, организациях и предприятиях, а также организациях, осуществляющих сбор и вывоз ТКО.  
 Для мойки и дезинфекции спецтехники необходимо на первую очередь (2024 г.) предусмотреть организацию поста мойки и уборки спецавтомобилей.

В соответствии со СНиП 2.01.57-85 «Приспособление объектов коммунально-бытового назначения для санитарной обработки людей, специальной обработки одежды и подвижного состава автотранспорта», утвержденных Приказом Минстроя России от 09.09.2016 № 625/ПР посты мойки и уборки автомобилей следует предусматривать проездыми.  
 Мойку и дезинфекцию грузового автотранспорта для сбора и перевозки твердых бытовых отходов рекомендуется проводить либо на территории транспортно-производственной базы или непосредственно на территории полигона для твердых бытовых отходов на специально оборудованной площадке.  
 На площадке рекомендуется предусмотреть выделение 2 зон. Первая предназначена для мойки автотранспорта и контейнеров («санитарный пост»), вторая - для проведения их дезинфекции («дезинфекционный пост»).  
 Дезинфекция проводится аэрозольным способом. Дезинфекции подвергаются шины, кузов (рама) автомобиля. Для дезинфекции необходимо использовать дезинфекционные препараты, зарегистрированные в установленном порядке на территории РФ. Дезинфекция должна проводиться организациями, уполномоченными осуществлять данный вид деятельности.  
 При установке поста мойки и дезинфекции на территории полигона ТКО, дезинфекция автотранспорта проводится в режиме работы полигона с соблюдением кратности при каждом выезде из полигона.  
 Отметка о проведенных дезинфекционных мероприятиях делается в специальном паспорте.  
 Наряду с этим, в соответствии с п. 4.3. СП 2.1.7.1038-01 «Гигиенические требования к устройству и содержанию полигонов для твердых бытовых отходов», утвержденными Главным государственным санитарным врачом Российской Федерации от 30.05.2001 № 16, на выезде из полигона должна быть предусмотрена контрольно-дезинфицирующая установка с устройством бетонной ванны для ходовой части мусоровозов, с использованием эффективных дезсредств, разрешенных к применению Минздравом России. Размеры ванны должны обеспечивать обработку ходовой части мусоровозов.  
 На контейнерных площадках должны проводиться дератизационные мероприятия в соответствии с СП 3.5.3.3223-14.

**6.18. Рекомендации по расстановке урн**

На всех площадях и улицах, в садах, парках, на вокзалах, на пристанях, рынках, останках общественного транспорта, у входов в административные здания, объекты торговли, общественного питания, бытового обслуживания, культуры и спорта, здравоохранения, образования, местах потенциального скопления людей и других местах должны быть выставлены в достаточном количестве урны.  
 ● За содержание урн в чистоте несут ответственность организации, предприятия и учреждения, осуществляющие уборку закрепленных за ними территорий.  
 ● Очистка урн должна производиться систематически по мере их наполнения. Уборку территорий, прилегающих к торговым павильонам в радиусе 5 м, осуществляют предприятия торговли.  
 ● Запрещается у kiosков, палаток, павильонов мелкорозничной торговли и магазинов складировать тару и запасы товаров, а также использовать для складирования прилегающие к ним территории.

**6.18.1. Для магистралей**

Расстояние между урнами определяется органами коммунального хозяйства администрации города в зависимости от интенсивности использования магистрали (территории) и может составлять от 40 до 100 м. Обязательна установка урн в местах остановки общественного транспорта.

**6.18.2. Для дворовых территорий**

Рекомендуется установка у каждого подъезда многоквартирных жилых домов Городского округа Подольск.

**6.18.3. Для парковой зоны**

Хозяйственная зона с участками, выделенными для установки сменных мусоросборников, должна быть расположена не ближе 50 м от мест массового скопления отдыхающих (танцплощадки, эстрады, фонтаны, главные аллеи, зрелищные павильоны и др.).  
 На главных аллеях расстояние между урнами должно быть до 100 м объемом 30 литров. У каждого ларька, киоска (продовольственного, сувенирного, книжного) необходимо устанавливать урну емкостью не менее 10 л. Для удобства сбора отходов в местах, удаленных от массового скопления отдыхающих, следует устанавливать промежуточные сборники для временного хранения отходов и сметы.  
 Рекомендуется установка урн на каждые 800 м<sup>2</sup> площади зеленых насаждений общественного пользования.

**6.18.4. Для рыночных комплексов**

При определении числа урн следует исходить из того, что на каждые 50 м<sup>2</sup> площади рынка должна быть установлена одна урна, причем расстояние между ними вдоль линии торговых прилавков не должно превышать 10 м.  
 При определении числа мусоросборников вместимостью до 100 л следует исходить из расчета: не менее одного на 200 м<sup>2</sup> площади рынка и устанавливать их вдоль линии торговых прилавков, при этом расстояние между ними не должно превышать 20 м.

**6.19. Возможность применения двухэтапного метода удаления отходов с использованием мусороперегрузочных станций**  
 Территориальной схемой по обращению с отходами Московской области не предусмотрено создание на территории Городского округа Подольск мусороперегрузочной станции.

**6.20. Определение необходимого количества мусоровозного транспорта и мусоросборников на первую очередь (5 лет) и расчетный срок (20 лет)**

Начальное звено в технологической цепочке утилизации ТКО – специальные мобильные установки, называемые мусоровозами. У них может быть различное назначение, в соответствии с которым их комплектуют всевозможным оборудованием.  
 В большинстве случаев в качестве транспортной базы применяются двухосные или трехосные шасси стандартных грузовиков, доработанные под монтаж специальных надстроек и оборудования. Такой подход объясняется высокими показателями технической и экономической эффективности. Создание автомобилей оригинальной конструкции, как правило, разработанных с использованием уже выпускаемых узлов и агрегатов, вызвано стремлением превзойти характеристики серийных машин, которые не обеспечивают выполнение компоновочных, функциональных, а также иных требований, предъявляемых к некоторым типам мусоровозов. Отличия специально разработанных для мусоровозов шасси заключаются в несущих рамах оригинальной конструкции, кабинах, дублирующих органах управления и т.д.  
 Мусоровозы можно разбить на три основные группы: контейнерные, кузовные и транспортные.  
 Контейнерные мусоровозы представляют собой самоходные шасси, снабженные подъемно-транспортным оборудованием. Оно позволяет поднимать с земли, устанавливать на шасси, транспортировать, а при необходимости разгружать специальные съемные контейнеры (бункеры, платформы) с различными видами отходов. Их главное достоинство – относительная простота, а также использование одного автомобиля для последовательного обслуживания нескольких контейнеров по мере накопления отходов. Самый главный недостаток – невозможность их уплотнения. Между собой упомянутые машины различаются конструкцией контейнеров и устройством погрузочно-разгрузочного механизма. Открытые контейнеры позволяют собирать любой мусор, в том числе и крупногабаритный, тогда как их закрытые разновидности рассчитаны в основном на бытовые отходы. Вместимость контейнеров колеблется от 3 до 40 м<sup>3</sup>. Подъемно-транспортное оборудование выполнено в виде порталного механизма или продольно расположенной рамы, которая снабжена устройствами для перемещения и фиксации контейнеров нескольких типов.  
 Относящиеся ко второй группе кузовные мусоровозы получили наиболее широкое распространение. Они отличаются значительным разнообразием технического исполнения. Машины классифицируют по месту расположения загрузочного устройства (заднее, боковое или переднее), способу уплотнения отходов и полезному объему кузова. Кроме того, кузовные мусоровозы отличаются системой выгрузки отходов из кузова - самосвальная или принудительная с помощью выталкивающей плиты.  
 В его нижней части установлен приемный ковш 3 (загрузочный бункер), являющийся основанием для крепления подающей (верхней) плиты прессующего механизма, с которой шарнирно связана поворотная прессующая (нижняя) плита. Для привода обоих элементов служат гидродоильники. Загрузка мусора в приемный ковш осуществляется вручную или механизированным способом с помощью опрокидывателя (гидроманипулятора), который обеспечивает выгрузку содержимого стандартных контейнеров различных типов. Внутри кузова находится перемещаемая гидродоильником выталкивающая плита, являющаяся его подвижной передней стенкой.  
 Чаще применяемыми становятся мусоровозы с задней загрузкой, выполняемые несколько по иной схеме. Задний ред таких машин оборудован загрузочным ковшом, который для заполнения бытовыми отходами с помощью гидравлики опускается вниз. Погрузка мусора происходит вручную, а содержимое контейнеров – с помощью гидроманипулятора. После этого подъемный механизм перемещает загрузочный ковш вверх, повертывает его и высыпает мусор в кузов машины. Поворотная толкающая плита, шарнирно соединенная с задней частью крыши кузова, уплотняет мусор, одновременно перемещая его к передней стенке. Выгрузка бытовых отходов осуществляется самосвальным способом и с помощью толкающей плиты. Подъем заднего борта обеспечивает гидродоильники.  
 Альтернативой мусоровозам с задней загрузкой являются машины с боковым расположением погрузочного механизма. Эти установки предназначены для механизированного сбора бытовых отходов из стандартных контейнеров. Кузов, смонтированный на раме автомобиля шарнирно, зади закрыт бортом, а спереди – толкающей плитой. Загрузка мусора через люк в крыше кузова производится при помощи манипулятора, который обеспечивает захват, подъем, опрокидывание, встряхивание и возврат контейнера на место. Рабочая

зона погрузочного устройства позволяет осуществлять работу с несколькими контейнерами без передвижения машины. Перемещение отходов по ширине кузова (разравнивание) для равномерного заполнения осуществляется ворошителем. Мусор уплотняется в кузове при помощи периодически перемещающейся от передней стенки к заднему борту толкающей плиты. Она же, наряду с опрокидыванием кузова, обеспечивает выгрузку бытовых отходов, доставленных на полигон или мусороперегрузочную станцию. Для повышения поперечной устойчивости во время работы мусоровозы с боковой загрузкой оснащают выдвижными опорами.

Прогресс, достигнутый в последнее время, привел к появлению мусоровозов с боковой загрузкой, оборудованных пресс-камерой. Это устройство непосредственно соединено с основным кузовом, но имеет меньшее, чем у него, поперечное сечение. Внутри пресс-камеры, стенки которой сделаны очень прочными, находится уплотняющая подвижная плита бульдозерного типа, также обладающая высокой прочностью. Гидроманипулятор загружает бытовые отходы из стандартного контейнера в пресс-камеру через люк в ее крыше. Перемещение уплотняющей плиты к заднему борту приводит к одновременному уплотнению мусора и вытеснению его в основной объем кузова. Благодаря такой схеме достигается высокая степень уплотнения твердых бытовых отходов в объеме кузова меньшем, чем у ранее упомянутых конструкций. Выгрузка мусора осуществляется самосвальным способом при подъеме гидрофицированного заднего борта.

Мусоровозы с передним расположением загрузочного устройства имеют главное достоинство – создание наиболее благоприятных условий для работы оператора, который, благодаря хорошей обзорности и высокой механизации технологических операций, может управлять всеми рабочими процессами, не выходя из кабины. Помимо этого, значительно облегчается маневрирование, что особенно важно при движении в стесненных условиях. Конструктивное исполнение мусоровозов данного типа, за исключением подъемного механизма, очень сходно с устройством их аналогов с боковой загрузкой. Следует отметить, что указанная техника отечественными предприятиями не выпускается.

Применение транспортных мусоровозов связано с развитием технологии двухэтапного вывоза бытовых отходов. При этом существуют две разновидности транспортных средств. Первая предусматривает использование длиннобазного большегрузного шасси либо автопоезда, на которые монтируется погрузочно-разгрузочное оборудование для работы со съемными кузовами типа «мультилифт». Пока один из кузовов загружается предварительно уплотненным мусором, другой, уже заполненный, транспортируется на полигон, где разгружается самосвальным способом. Таким образом, упрощаются простои техники и, как следствие, достигается высокая производительность.

В отдельную категорию следует выделить машины для вывоза КГО. Автосамосвалы-бункеровозы – это мусоровозы, имеющие съемную платформу. За счет нескольких сменных платформ она обеспечивает бесперывный сбор и транспортировку отходов, именно поэтому эти мусоровозы незаменимы – один может заменить 5-6 грузовиков. К тому же мусоровозы-самосвалы являются уникальной техникой – могут установить кузов на землю, могут поднимать его с грузом на высоту до 2,5 м (при необходимости перегрузки), а некоторые мусоровозы еще и производят погрузочно-разгрузочные работы.

Если мусор имеет огромные габариты и использование для его погрузки контейнеров невозможно, тогда целесообразно использовать мусоровозы с грейферным захватом. Такие мусоровозы привлекают и при необходимости утилизации сыпучих отходов. Тем не менее, такие мусоровозы имеют и недостаток – довольно высокую стоимость. Однако, если есть необходимость обслуживания больших объемов и территорий, то именно такие мусоровозы вам и необходимы – траты вполне окупаемы за счет отсутствия простоев, которые неизбежны, если площадка захлапнута.

Выбор спецтехники для вывоза ТКО осуществлялся с учетом территориальной удаленности обслуживаемых участков города друг от друга и полигона ТКО, объемами образующихся отходов, уровня благоустройства жилищного фонда.

В приоритетном порядке рассмотрено применение многотоннажных мусоровозов, использование которых способствует снижению стоимости услуг по вывозу ТКО по сравнению с малотоннажной техникой.



Рисунок 16. Мусоровоз с боковой загрузкой КО-427-90 на базе шасси MA3-6312C3

#### 6.20.1. Собирающие мусоровозы

Рассмотрены модели мусоровозов с боковой загрузкой, способные эффективно решать задачи по сбору ТКО как при обслуживании жилого фонда (многоэтажная и индивидуальная застройка), так и объектов социальной инфраструктуры.

Применение мусоровозов с задней загрузкой емкостью кузова 22 м<sup>3</sup> КО-427-90 соответствует варианту организации системы сбора ТКО с использованием контейнеров емкостью 1,1 м<sup>3</sup> и позволяет осуществлять вывоз мусора в условиях плотной городской застройки.

Мусоровоз КО-427-90 предназначен для механизированной загрузки, уплотнения, транспортировки и выгрузки ТКО.

Спецтехника для вывоза КГО Бункеровоз МКС-3501 - универсальная машина для транспортировки бункеров с мусором. Данная модель создана на базе MA3-5551A2 с дизельным двигателем мощностью 230 л.с. Простота и надежность машины в сочетании с большой грузоподъемностью отлично подходит для применения различными промышленными и сельскохозяйственными предприятиями, которые по достоинству оценили многофункциональность бункеровоза МКС-3501. Стандартное оборудование бункеровоза МКС-3501 позволяет выполнять погрузку контейнера с грузом, транспортировку контейнера, самосвальную разгрузку контейнера, при необходимости, подъем груженого контейнера на высоту до 2,5 метров. Кроме транспортировки и вывоза различных отходов, бункеровоз может применяться для выполнения погрузочно-разгрузочных работ. В силу сочетания цена/качество данная модель бункеровоза является наиболее используемой машиной для вывоза мусора контейнерами.



Рисунок 17. Бункеровоз МКС-3501 на шасси MA3-5551A2

Характеристики мусоровоза КО-427-90 на базе шасси MA3-6312C3

Базовый автомобиль	MA3 6312C3
Масса мусоровоза полная, кг	26500
Вместимость кузова, м <sup>3</sup>	22
Коэффициент уплотнения	1,5 до 4
Масса загружаемых бытовых отходов, кг	3850
Грузоподъемность опрокидывателя, кг	700
Габаритные размеры, м	9700×2550×3800
Изготовитель	ОАО «Мценский завод «Коммаш»

Таблица 27

Характеристики мусоровоза МКС-3501 на шасси MA3-5551A2

Базовое шасси	MA3-5551A2
Двигатель - модель	ЯМЗ-6563.10 Euro 3
- тип/мощность, л.с.	дизельный/230
Масса полная, кг	18000
Грузоподъемность, кг	9000
Габаритные размеры, м	
Длина	6,4
Ширина	2,5
Высота	3,2
Изготовитель	ОАО «РАРЗ» г. Рязьск

Таблица 28

Бункеровозы - грузовые автомобили с оборудованием для перевозки бункеров для бытовых отходов ёмкостью 8 м<sup>3</sup>. Бункеровозы предназначены для вывоза крупногабаритного мусора (строительный мусор, макулатура, мебель). Используются открытые или закрытые бункеры. Чаще всего контейнерные мусоровозы используют на шасси ЗИЛ, но в связи с серьёзными перебоями в поставках ЗИЛов наиболее оптимальным шасси является MA3-5551A2. Надо заметить, что и стоимость бункеровоза на MA3е практически идентична стоимости аналога на ЗИЛе, а большая грузоподъемность MA3а и его хорошие технические характеристики делают этот (МКС3501) мусоровоз наиболее выгодной покупкой.

#### 6.21. Размещение ТКО

В соответствии с договором от 25.12.2019 № 11, заключенным между региональным оператором ООО «МСК-НТ» и ООО «СКАЙ-ВЭИ», вывоз ТКО с территории Городского округа Подольск производится на полигон «Лесная».

#### 6.22. Сбор отработанных люминесцентных ламп

Постановлением Правительства Российской Федерации от 03.09.2010 г. № 681 утверждены Правила обращения с отходами производства и потребления в части осветительных устройств, электрических ламп, ненадлежащие сбор, накопление, использование, обезвреживание, транспортирование и размещение которых может повлечь причинение вреда жизни, здоровью граждан, вреда животным, растениям и окружающей среде, которые устанавливают порядок обращения с указанными видами отходов.

Правила обязательны не только для юридических лиц (независимо от организационно-правовой формы) и индивидуальных предпринимателей, в том числе осуществляющих управление многоквартирными домами на основании заключенного договора или заключивших с собственниками помещений многоквартирного дома договоры на оказание услуг по содержанию и ремонту общего имущества в таком доме (далее - юридические лица и индивидуальные предприниматели), но и для физических лиц.

Правила закрепляют за органами местного самоуправления обязанность по организации сбора отработанных ртутьсодержащих ламп и информированию юридических лиц, индивидуальных предпринимателей и физических лиц о порядке осуществления такого сбора.

Наиболее сложной представляется организация сбора энергосберегающих ламп (компактных люминесцентных ламп - КЛЛ) от населения, при этом указанная проблема актуальна практически для всей РФ.

Основным инструментом по осуществлению накопления ртутьсодержащих ламп и элементов питания от МКД и других образований ТКО является установка на каждой контейнерной площадке специализированных контейнеров для накопления таких отходов и широкая информационная кампания среди жителей об опасности смешивания таких отходов с другими видами ТКО.

Накопление, транспортирование, размещение и обезвреживание ртутных ламп, элементов питания и других видов опасных и чрезвычайно опасных отходов осуществляется в соответствии с инструкциями уполномоченных центральных органов исполнительной власти Московской области специализированными организациями, имеющими специально оборудованную для транспортирования таких органов технику.

Специализированный контейнер для накопления опасных и чрезвычайно опасных отходов представляет собой антивандальную, стационарную, герметичную, запирающуюся на ключ емкость, обеспечивающую накопление различных видов опасных коммунальных отходов в отдельные емкости и сохранность батареек, термометров и отработанных ламп при их накоплении, хранении и извлечении из контейнера. Контейнеры оборудуются яркой цветовой маркировкой оранжевого цвета, а также имеют механизм, предотвращающий повреждение ртутных ламп и несанкционированное извлечение отходов, в частности, исключая возможность самооткрывания загрузочного люка или его выхода из зафиксированного положения в результате воздействия вибрации, единичных ударов и нагрузок, возникающих в процессе эксплуатации.

Конструкция контейнера для накопления опасных коммунальных отходов обеспечивает защиту от попадания в контейнер снега, водонепроницаемость и полный сток воды с частей доступных действии осадков, а также от поверхностных вод.

Предлагается сбор отработанных энергосберегающих ламп от населения осуществлять в специальных контейнерах (Экобоксы), установленные на контейнерных площадках для сбора ТКО. Наряду с отработанными лампами в них можно складировать отработанные батарейки и градусники.

Контейнер Экобокс — это надежный, компактный и безопасный сейф для отработанных энергосберегающих ламп. После поступления в самозакрывающийся загрузочный модуль энергосберегающая лампа плавко и без повреждений «скатывается» в отсек временного хранения-накопителя. Впоследствии через запирающийся люк на передней панели контейнера лампы легко извлекаются сотрудником обслуживающего предприятия для последующей транспортировки и утилизации.

Осуществлять извлечение из Экобоксов отработанных ламп должна организация, имеющая лицензию на обращение с опасными отходами, которая может как самостоятельно осуществлять утилизацию указанных отходов на специальных установках, так и передать в специализированную организацию, имеющую необходимое оборудование.



Рисунок 18. Специальный контейнер для сбора энергосберегающих ламп, батареек, градусников от населения

#### 7. ЖИДКИЕ БЫТОВЫЕ ОТХОДЫ

К ЖБО относят: фекальные массы, стоки из помещений санитарного назначения. Опасность ЖБО в том, что возможно выделение газов, в том числе сероводорода, аммиака. Также загрязняются подземные воды, почвы. Поэтому их следует регулярно удалять, вывозить и правильно утилизировать.

##### 7.1. Сбор и вывоз жидких бытовых отходов

В населенных пунктах при отсутствии централизованной системы водоотведения для отдельных зданий и групп зданий допускается отведение ЖБО в локальные очистные сооружения, биологические очистные станции, либо организация накопления ЖБО в подземные водонепроницаемые сооружения (далее - выгребы) с их последующим транспортированием транспортным средством в централизованные системы водоотведения или иные сооружения, предназначенные для приема или очистки сточных вод.

Хозяйствующие субъекты должны обеспечивать ремонт, содержание и эксплуатацию объектов накопления ЖБО, в том числе вывоз ЖБО. Расстояние от выгребов до жилых домов, территорий дошкольных образовательных организаций, общеобразовательных организаций, детских и спортивных площадок, мест массового отдыха населения, объектов общественного питания, медицинских организаций, объектов социального обслуживания должно составлять не менее 20 м.

В соответствии с СанПиН 2.1.7.3550-19 для сбора ЖБО в неканализованных домовладениях устанавливаются дворовые помойники, которые должны иметь водонепроницаемый выгреб и наземную часть с крышкой и решеткой для отделения твердых фракций.

Для удобства очистки решетки передняя стенка помойницы должна быть съемной и открывающейся. При наличии дворовых уборных выгребов может быть общим. Дворовые уборные должны быть удалены от жилых зданий, детских учреждений, школ, детских игровых и спортивных площадок, площадок для отдыха на расстояние не менее 20 м и не более 100 м.

В условиях децентрализованного водоснабжения дворовые уборные должны быть удалены от колодцев и каптажей родников на расстояние не менее 50 м.

Дворовая уборная должна иметь надземную часть и выгреб. Надземные помещения сооружают из плотно пригнанных материалов (досок, кирпичей, блоков и т.д.). Выгреб должен быть водонепроницаемым, объем которого рассчитывается исходя из численности населения, пользующегося уборной.

Глубина выгреба зависит от уровня грунтовых вод, но не должна быть более 3 м. Не допускается наполнение выгреба нечистотами выше, чем до 0,35 м от поверхности земли.

Выгреб следует очищать по мере его заполнения, но не реже одного раза в полгода.

Вывоз ЖБО осуществляется за счет собственных денежных средств юридических и физических лиц, индивидуальных предпринимателей — владельцев индивидуальных жилых строений и нежилых помещений, на основании заключенных договоров со специализированными организациями.

На территории Городского округа Подольск пункт прием ЖБО расположен по адресу: Г.о. Подольск, г. Подольск, Домодедовское шоссе, д. 256, в соответствии с заключенными договорами.

##### 7.2. Расчет общего количества жидких бытовых отходов

По состоянию на 01.01.2020 г. на территории Городского округа Подольск 43 населенных пункта, в которых отсутствует централизованное водоотведение. Населенные пункты, в которых отсутствует централизованное водоотведение приведены в Таблице 29.

Таблица 29

№ п/п	Наименование населенного пункта	Численность населения, проживающего в населенном пункте, чел.
22	д. Малое Брянцево	89
23	д. Меньшово	43
24	д. Мотовилово	14
25	д. Наумово	11
26	д. Новогородово	19
27	д. Новосели	65
28	д. Плещеево	83
29	с. Покров	310
30	д. Поталово	56
31	д. Пузиково	15
32	д. Сергеевка	353
33	д. Сертякино	152
34	п. Сертякино	83
35	д. Слащево	168
36	п. Сосновый Бор	1071
37	д. Спиридово	15
38	д. Стрелково	56
39	д. Услово	43
40	д. Харитоново	3
41	д. Хряслово	24
42	д. Холопово	2
43	д. Яковлево	95



Рисунок 19. Схема населенных пунктов, не охваченных централизованным водоотведением

Расчет общего количества ЖБО рассчитан исходя из численности населения по состоянию на 01.01.2020 года. Нормы образования ЖБО приняты по значению 3,25 м3/год на 1 человека.

**Таблица 30**  
Расчетный объем образования ЖБО

Муниципальное образование	Число проживающих в неканализованных индивидуальных строениях, чел.			Норма накопления ЖКО, м3/год на 1 чел.	Годовой объем образования ЖКО, м3			Суточный объем образования ЖКО, м3		
	2020 г.	2024 г.	2030 г.		2020 г.	2024 г.	2030 г.	2020 г.	2024 г.	2030 г.
Городской округ Подольск	4302	4844	5320	3,25	13981,5	15743	17290	38,3	43,13	47,4

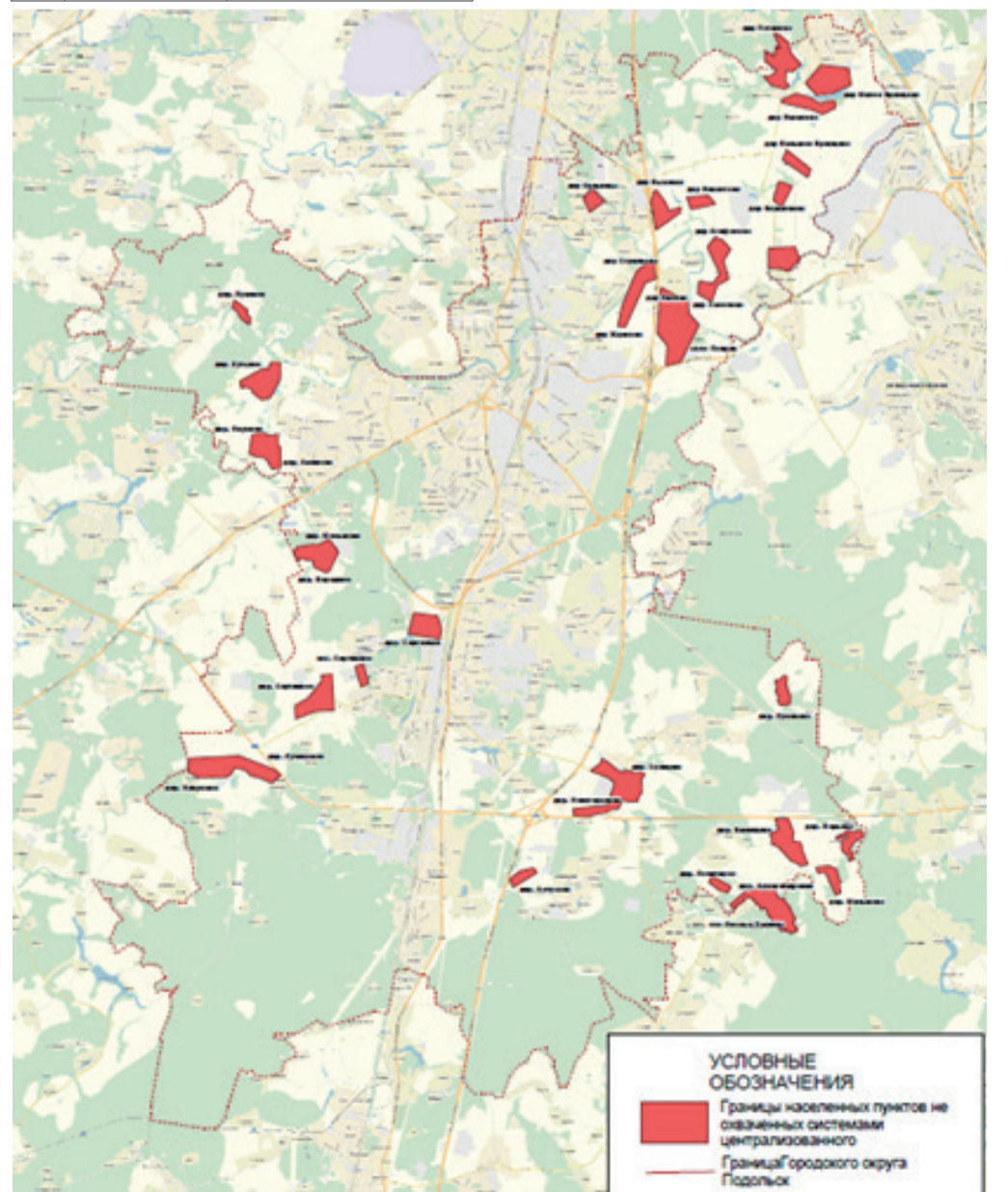
### 7.3. Расчет количества спецтранспорта для вывоза ЖБО

Для сбора и вывоза ЖБО предназначены ассенизационные машины, которые обеспечивают извлечение ЖБО из выгребных ям и их транспортирование к месту обеззараживания. Машины этого назначения имеют общую принципиальную схему работы – в емкости для нечистот создается вакуум, в результате которого нечистоты по всасывающему рукаву, опущенному в яму, поступают в цистерну.

Рассмотрен вариант применения ассенизационных машин КО-529-14. КО-529-14 предназначена для вакуумной очистки выгребных ям и канализационных колодцев, транспортирования и выгрузки в местах утилизации жидких отходов, не содержащих горючих и взрывоопасных веществ.

В состав спецоборудования машины КО-529-14 входит: цистерна, вакуумный насос с приводом, сигнально-предохранительное устройство, трубопроводы вакуум-нагнетательной системы с 4-ходовым краном, приемный лючок с всасывающим рукавом, электрооборудование.

Наполнение цистерны жидкими отходами осуществляется путем создания в цистерне разрежения. При достижении предельного уровня заполнения цистерны сигнально-предохранительное устройство подает штатный звуковой сигнал, сигнализирующий о наполнении цистерны. Опорожнение цистерны осуществляется как самотеком, так и под давлением. Управление операциями наполнения и опорожнения цистерны осуществляется четырехходовым краном.



Рисунок 20. Ассенизационная машина КО-529-14.

Технические характеристики ассенизационной машины КО-529-14

Базовое шасси	KAMAZ-53605 4X2
Модель двигателя	Cummins ISB.7 E5 300 (Евро-5)
Максимальная полезная мощность, кВт (л.с.)	
при 2500 об/мин	215 (292)
Тип двигателя	дизельный с турбонаддувом и ОНВ
Вместимость цистерны, м³	11
Время наполнения цистерны, мин	20
Глубина очищаемой ямы, м	5
Масса сыпучих материалов, загружаемых в кузов, кг	11200
Производительность вакуумного насоса, м³/ч	360
Разрежение в цистерне, МПа	0,08

Таблица 31

Расчетное количество ассенизационных машин

Муниципальное образование	Число рейсов в сутки 1 ед. техники	Суточный объем образования ЖКО, м3			Необходимое количество ассенизационных машин		
		2020 г.	2024 г.	2030 г.	2020 г.	2024 г.	2030 г.
Городской округ Подольск	6	38,3	43,13	47,4	4	4	5

Таблица 32

## 8. ПРЕДЛОЖЕНИЯ ПО СОВЕРШЕНСТВОВАНИЮ СИСТЕМЫ САНИТАРНОЙ ОЧИСТКИ ТЕРРИТОРИИ ГОРОДСКОГО ОКРУГА ПОДОЛЬСК

В перспективный план мероприятий по совершенствованию санитарной очистки территории Городского округа Подольск целесообразно включить следующие основные мероприятия:

Таблица 33

№ п/п	Мероприятие	Срок выполнения	Ожидаемые результаты
1	СОЗДАНИЕ МУНИЦИПАЛЬНОЙ НОРМАТИВНО-ПРАВОВОЙ БАЗЫ ПО ОБРАЩЕНИЮ С ОТХОДАМИ ПРОИЗВОДСТВА И ПОТРЕБЛЕНИЯ		
1.1	Порядок обращения с отходами производства и потребления на территории Городского округа Подольск	2020 г.	100% охват организованной системой сбора отходов всех потоков образующихся на территории отходов.
2	СОДЕЙСТВИЕ РАЗВИТИЮ МУНИЦИПАЛЬНОЙ СИСТЕМЫ ОБРАЩЕНИЯ С ОТХОДАМИ ПРОИЗВОДСТВА И ПОТРЕБЛЕНИЯ		
2.1	Участие в инвестиционных проектах по обращению с коммунальными отходами на территории Городского округа Подольск	постоянно	Повышение качества услуг по сбору и вывозу ТКО
2.2	Осуществление контроля за подрядчиками, осуществляющими вывоз ТКО	постоянно	Повышение качества услуг по сбору и вывозу ТКО
2.3	Разработка и внедрение системы учета за сбором, транспортированием и захоронением коммунальных отходов, мониторинг потоков отходов. В состав основных позиций, по которым осуществляется мониторинг, входят: 1.Состав необходимых сведений на этапе сбора и накопления: -количество и характеристика источников образования отходов потребления; -количество официально установленных мест накопления (контейнерных площадок) и их состояние; -количество установленных контейнеров для накопления отходов потребления; -среднесуточный объем накапливаемых отходов и др. -договоры на вывоз и размещение отходов от населения и отходов предприятий и организаций. 2.Состав необходимых сведений на этапе транспортировки: -среднесуточное количество перевозимых отходов; -количество лицензированных предприятий по транспортировке отходов, территории обслуживания и др. 3.Состав необходимых сведений на этапе размещения и обезвреживания: -количество обезвреженных отходов – по видам; -количество размещенных отходов и др.	постоянно	Обеспечение высокого качества услуг по санитарной очистке территории Городского округа Подольск
2.4	Содействие предпринимательству в развитии рынка вторичного сырья.	постоянно	Уменьшение количества отходов, направляемых для полигонного захоронения
2.5	Создание условий для привлечения инвестиций в сферу обращения с отходами	постоянно	Повышение качества услуг по сбору и вывозу ТКО
2.6	Содействие созданию предприятий различных форм собственности, выполняющих работы и оказывающих услуги в сфере обращения с отходами	постоянно	Повышение качества услуг по сбору и вывозу ТКО
2.7	Ведение реестра мест (площадок) накопления твердых коммунальных отходов	постоянно	Повышение качества услуг по сбору и вывозу ТКО
3	ВНЕДРЕНИЕ СОВРЕМЕННЫХ ТЕХНОЛОГИЙ, ОБОРУДОВАНИЯ И СПЕЦТЕХНИКИ В СФЕРЕ ОБРАЩЕНИЯ С ОТХОДАМИ, А ТАКЖЕ УКРЕПЛЕНИЕ МАТЕРИАЛЬНО-ТЕХНИЧЕСКОЙ БАЗЫ ПРЕДПРИЯТИЙ, СПЕЦИАЛИЗИРУЮЩИХСЯ В СФЕРЕ САНИТАРНОЙ ОЧИСТКИ И ОБРАЩЕНИЯ С ОТХОДАМИ		

3.1	Внедрение системы спутниковой навигации мусоровывозящими предприятиями	2020 г.	Позволит сделать деятельность по сбору и транспортировке ТКО максимально экономически выгодной и пресечь образование несанкционированных свалок, а значит дать и экологический эффект
3.2	Внедрение программных комплексов, позволяющих обеспечить комплексную автоматизацию мусоровывозящих предприятий (например программный продукт «Управление вывозом бытовых отходов» на платформе 1С или аналог)	2020 г.	Позволит: - избежать простоя спецтехники; - создать единое информационное пространство, позволяющее менеджерам, логистам и диспетчерам учитывать и оптимально управлять производственными процессами; - оперативно получать текущую картину выполнения задачи; - планировать перевозки и получать доступ к развернутой аналитике, свойственной системам подобного уровня; - выявлять отклонения от установленных нормативов и ликвидировать проблемные участки сбора и транспортировки мусора.
3.3	Приобретение современной специальной техники:		Обеспечение высокого качества услуг по санитарной очистке территории Городского округа Подольск
	Мусоровозы	2020-2024 г	
	Бункеровозы	2020 г.	
	Организация рационального использования и эксплуатации имеющейся специальной техники	постоянно	
	Внедрение практики механизированной мойки контейнеров с использованием специальной техники. Приобретение машины для мойки контейнеров ТТ-100, 1 единица	2020 г.	
3.4	Обустройство контейнерных площадок и площадок для бункеров КГО. Обустройство контейнерных площадок и бункерных площадок ТКО с соблюдением санитарных норм в жилом секторе: - Определение балансодержателей контейнерных площадок; - Перенос контейнерных площадок, удаленных менее 20 м от границ земельных участков учебных и лечебно-профилактических учреждений, площадок для игр детей и отдыха населения; - Сокращение количества контейнеров на площадке до 5 единиц, при необходимости замена контейнеров на бункер; - Предоставление схемы расположения контейнерных площадок для согласования в Роспотребнадзор; - Рассмотрение мест размещения контейнерных площадок, не соответствующих СанПиН 2.1.7.3550-19осуществляется Роспотребнадзором; - Принятие решения по согласованию мест расположения новых контейнерных площадокосуществляется Роспотребнадзором.	2020-2022 г.	Приведение площадок для контейнеров в соответствие санитарным нормам и правилам. Предотвращение образования несанкционированных свалок, захлываемых участков территории. Предотвращение образования стихийных свалок и зон захламления в местах активного отдыха населения.
3.5	Приобретение современных контейнеров и бункеров	2020-2024 г.	Обеспечение высокого качества услуг по санитарной очистке территории Городского округа Подольск
3.6	Привлечение предприятий различных форм собственности к осуществлению раздельного сбора и переработки ТКО	постоянно	Улучшение экологической обстановки за счет минимизации объемов ТКО, поступающих на захоронение
3.7	Обеспечение общего уровня износа спецтехники не более 80%.	постоянно	Обеспечение бесперебойного вывоза отходов в любых погодных условиях
4	СОВЕРШЕНСТВОВАНИЕ СИСТЕМЫ МЕХАНИЗИРОВАННОЙ УБОРКИ ТЕРРИТОРИИ ГОРОДСКОГО ОКРУГА ПОДОЛЬСК		
4.1	Внедрение системы механизированной уборки территории с использованием специализированной техники, приобретение современной техники для механизированной уборки	2020-2024 г.	Обеспечение высокого качества услуг по санитарной очистке территории Городского округа Подольск
5	СОЗДАНИЕ СИСТЕМЫ ЭКОЛОГИЧЕСКОГО И САНИТАРНО-ЭПИДЕМИОЛОГИЧЕСКОГО ОБРАЗОВАНИЯ И ИНФОРМИРОВАНИЯ НАСЕЛЕНИЯ, СПОСОБСТВУЮЩЕЙ ПРИОБРЕТЕНИЮ ЭКОЛОГИЧЕСКИХ ЗНАНИЙ И ПРИВЛЕЧЕНИЮ К АКТИВНОМУ УЧАСТИЮ В ОХРАНЕ ОКРУЖАЮЩЕЙ СРЕДЫ		
5.1	Регулярное освещение в СМИ действий Администрации Городского округа Подольск в сфере защиты окружающей среды, обращения с отходами, благоустройства и санитарного содержания территорий и объектов	постоянно	Привлекает внимание к важности вопросов санитарной очистки, обращения с отходами
5.2	Содействие в проведении общественных экологических экспертиз, обсуждений и опросов по намечаемой хозяйственной деятельности в сфере обращения с отходами	постоянно	Способствует приобретению экологических знаний и привлечению к активному участию населения в охране окружающей среды
5.3	Содействие в организации работы детских и молодежных экологических отрядов в рамках муниципальных экологических акций (массовых природоохранных мероприятий по уборке и благоустройству территорий и объектов, озеленения и т.д.)	постоянно	Воспитание подрастающего поколения, привитие культуры рационального обращения с отходами, бережного отношения к природе
5.4	Содействие в организации конкурсов образовательных и воспитательных программ экологической направленности в муниципальных дошкольных и образовательных учреждениях	постоянно	Воспитание подрастающего поколения, привитие культуры рационального обращения с отходами, бережного отношения к природе
6	РАЗВИТИЕ СИСТЕМЫ ОБЩЕСТВЕННОГО КОНТРОЛЯ В СФЕРЕ ОБРАЩЕНИЯ С ТКО И УВЕЛИЧЕНИЕ ИНДИВИДУАЛЬНОЙ ОТВЕТСТВЕННОСТИ ЖИТЕЛЕЙ ГОРОДСКОГО ОКРУГА		
6.1	Развитие системы информационного обеспечения населения о текущих показателях (объемах образования ТКО на контейнерных площадках УК и ТСЖ), влияющих на стоимость услуг в сфере обращения с ТКО	постоянно	Привлекает внимание к важности вопросов санитарной очистки, обращения с отходами
6.2	Привлечение общественных инспекций и групп общественного контроля (работают совместно с государственными и муниципальными контролирующими органами)	постоянно	Активное участие населения обеспечивает эффективность мероприятий по сбору и вывозу ТКО
6.3	Содействие гражданам в осуществлении общественного контроля как лично, так и в составе общественных объединений и иных негосударственных некоммерческих организаций в качестве общественных контролеров, общественных инспекторов и общественных экспертов, которые будут привлекаться субъектами общественного контроля	постоянно	Активное участие населения обеспечивает эффективность мероприятий по сбору и вывозу ТКО
7	РАЗВИТИЕ СИСТЕМЫ РАЗДЕЛЬНОГО СБОРА ТВЕРДЫХ КОММУНАЛЬНЫХ ОТХОДОВ		
7.1	Установка на контейнерных площадках для сбора ТКО специальных контейнеров для раздельного сбора мусора	2020-2024 г.	Улучшение экологической обстановки за счет минимизации объемов ТКО, поступающих на захоронение
7.2	Установка контейнеров-экобоксов для сбора ртутных ламп, батареек	2020-2024 г.	Уменьшение объема ТКО направляемое на полигоны ТКО
7.3	Организация сети стационарных и мобильных пунктов по приему вторичного сырья	2020-2024 г.	Улучшение экологической обстановки за счет минимизации объемов ТКО, поступающих на захоронение

## 9. СПИСОК ИСПОЛЬЗОВАННЫХ ИСТОЧНИКОВ

- 1) Методические рекомендации о порядке разработки генеральных схем очистки территорий населенных пунктов Российской Федерации МДК 7-01.2003, утвержденные Постановлением Госстроя РФ от 21.08.2003 № 152.
- 2) Федеральный закон от 24.06.1998 № 89-ФЗ «Об отходах производства и потребления».
- 3) Федеральный закон от 10.01.2002 № 7-ФЗ «Об охране окружающей среды».
- 4) Федеральный закон от 06.10.2003 № 131-ФЗ «Об общих принципах организации местного самоуправления в Российской Федерации».
- 5) Жилищный кодекс Российской Федерации от 29.12.2004 № 188-ФЗ.
- 6) Инструкция по организации и технологии механизированной уборки населенных мест АКХ им. К. Д. Памфилова, утвержденная Минжилкомхозом РСФСР12.07.1978 г.
- 7) Федеральный закон от 30.03.1999 № 52-ФЗ «О санитарно-эпидемиологическом благополучии населения».
- 8) Постановление Правительства РФ от 12.10.2016 г. № 1156 «Об обращении с твердыми коммунальными отходами и внесении изменения в постановление Правительства Российской Федерации от 25 августа 2008 г. № 641».
- 9) Постановление Правительства РФ от 31.08.2018 № 1039 «Об утверждении Правил обустройства мест (площадок) накопления твердых коммунальных отходов и ведения их реестра».
- 10) Постановление Государственного комитета Российской Федерации по строительству и жилищно-коммунальному комплексу от 27.09.2003 № 170 «Об утверждении Правил и норм технической эксплуатации жилищного фонда».
- 11) Постановление Правительства РФ от 03.09.2010 №681 «Об утверждении Правил обращения с отходами производства и потребления в части осветительных устройств, электрических ламп, ненадлежащие сбор, накопление, использование, обезвреживание, транспортирование и размещение которых может повлечь причинение вреда жизни, здоровью граждан, вреда животным, растениям и окружающей среде».
- 12) Приказ Федеральной службы по надзору в сфере природопользования от 22.05.2017 № 242/Об утверждении федерального классификационного каталога отходов»
- 13) Постановление Главного государственного санитарного врача РФ от 05.12.2019 № 20 «Об утверждении санитарно-эпидемиологических правил и норм СанПиН 2.1.7.3550-19 «Санитарно-эпидемиологические требования к содержанию территорий муниципальных образований».
- 14) Постановление Главного государственного санитарного врача РФ от 30.05.2001 № 16 «О введении в действие санитарных правил» (вместе с «СП 2.1.7.1038-01. 2.1.7. Почва, очистка населенных мест, отходы производства и потребления, санитарная охрана почвы. Гигиенические требования к устройству и содержанию полигонов твердых бытовых отходов. Санитарные правила»).
- 15) Постановление Главного государственного санитарного врача РФ от 30.04.2003 № 80 «О введении в действие Санитарно-эпидемиологических правил и нормативовСанПиН 2.1.7.1322-03».
- 16) Постановление Главного государственного санитарного врача РФ от 25.09.2007 № 74 «О введении в действие новой редакции санитарно-эпидемиологических правил и нормативов СанПиН 2.2.1/2.1.1.1200-03 «Санитарно-защитные зоны и санитарная классификация предприятий, сооружений и объектов».

СОГЛАСОВАНО  
Директор Чеховского филиала  
ООО «МСК-НТ»  
\_\_\_\_\_ А.А. Лабзин

УТВЕРЖДАЮ  
Глава Городского округа Подольск  
\_\_\_\_\_ Н.И. Пестов

Техническая характеристика контейнерных площадок, расположенных на территории Городского округа Подольск

№	Адрес размещения контейнерной площадки	Геопривязка (координаты широта, долгота)	Существующая -1/ планируемая -0	Собственник контейнерной площадки	Информация о собственнике КП в соответствии с п. 18 Правил обустройства мест (площадок) накопления твердых коммунальных отходов и ведения их реестра, утвержденными Постановлением Правительства РФ от 31.08.2018 № 1039.	Площадь контейнерной площадки (м²)	Накопление КГО (да, нет)	Способ накопления КГО (бункер/отсек)	Вывоз КГО (график/заявка)	Виды установленных контейнеров:					Соответствие стандарту (Распоряжение МинЭкологии 608-РМ от 09.10.2018 (да-1/нет-0))
										Кол-во контейнеров синих (шт.)	Кол-во контейнеров серых (шт.)	Кол-во бункеров, объемом 6м³ (шт.)	Кол-во контейнеров загрузочного типа (шт.)	Объем контейнеров загрузочного типа, (м³)	
1	Академика Доллежала, 16	55.422178, 37.481701	1	МУП «ДЕЗ»	ИНН 5036055450, Г.о. Подольск, Октябрьский проспект, д. 2	21,42	да	отсек	заявка	1	5	0	0	0	1
2	Академика Доллежала, 36	55.415360, 37.479195	1	МУП «ДЕЗ»	ИНН 5036055450, Г.о. Подольск, Октябрьский проспект, д. 2	18,48	да	отсек	заявка	1	3	0	0	0	1
3	Академика Доллежала, 38	55.413976, 37.478881	1	МУП «ДЕЗ»	ИНН 5036055450, Г.о. Подольск, Октябрьский проспект, д. 2	14,3	да	отсек	заявка	1	3	0	0	0	1
4	Бульвар 65 летия Победы, 1	55.417678, 37.484451	1	МУП «ДЕЗ»	ИНН 5036055450, Г.о. Подольск, Октябрьский проспект, д. 2	20,8	да	отсек	заявка	1	6	0	0	0	1
5	Бульвар 65 летия Победы, 12к1	55.420411, 37.479701	1	МУП «ДЕЗ»	ИНН 5036055450, Г.о. Подольск, Октябрьский проспект, д. 2	16	да	отсек	заявка	1	4	0	0	0	1
6	Бульвар 65 летия Победы, 5к1	55.418270, 37.482171	1	МУП «ДЕЗ»	ИНН 5036055450, Г.о. Подольск, Октябрьский проспект, д. 2	16,2	да	отсек	заявка	1	3	0	0	0	1
7	Бульвар 65 летия Победы, 8к1	55.420269, 37.484647	1	МУП «ДЕЗ»	ИНН 5036055450, Г.о. Подольск, Октябрьский проспект, д. 2	19,6	да	отсек	заявка	1	6	0	0	0	1
8	Генерала Смирнова, 11	55.413781, 37.482089	1	МУП «ДЕЗ»	ИНН 5036055450, Г.о. Подольск, Октябрьский проспект, д. 2	16,2	да	отсек	заявка	1	6	0	0	0	1
9	43 Армии, 11	55.424795, 37.488636	1	МУП «ДЕЗ»	ИНН 5036055450, Г.о. Подольск, Октябрьский проспект, д. 2	18	да	отсек	заявка	2	5	0	0	0	1
10	43 Армии, 15	55.423235, 37.492026	1	МУП «ДЕЗ»	ИНН 5036055450, Г.о. Подольск, Октябрьский проспект, д. 2	25,6	да	отсек	заявка	2	7	0	0	0	1
11	43 Армии, 19	55.420446, 37.494225	1	МУП «ДЕЗ»	ИНН 5036055450, Г.о. Подольск, Октябрьский проспект, д. 2	28,1	да	бункер	график	1	2	1	0	0	1
12	43 Армии, 23а	55.418396, 37.496831	1	МУП «ДЕЗ»	ИНН 5036055450, Г.о. Подольск, Октябрьский проспект, д. 2	6	да	отсек	заявка	1	2	0	0	0	1
13	Беляевская, 15	55.473145, 37.569930	1	МУП «ДЕЗ»	ИНН 5036055450, Г.о. Подольск, Октябрьский проспект, д. 2	12	да	отсек	заявка	1	4	0	0	0	1
14	Кирова, 78	55.4189123, 37.5065834	1	МУП «ДЕЗ»	ИНН 5036055450, Г.о. Подольск, Октябрьский проспект, д. 2	33	да	отсек	заявка	1	2	0	0	0	1
15	Кирова, 80а	55.420413, 37.504296	1	МУП «ДЕЗ»	ИНН 5036055450, Г.о. Подольск, Октябрьский проспект, д. 2	18,48	да	отсек	заявка	1	6	0	0	0	1
16	Октябрьский пр-т, 23а	55.433159, 37.504543	1	МУП «ДЕЗ»	ИНН 5036055450, Г.о. Подольск, Октябрьский проспект, д. 2	10	да	отсек	заявка	1	4	0	0	0	1
17	Красногвардейский б-р, 7	55.433515, 37.500606	1	МУП «ДЕЗ»	ИНН 5036055450, Г.о. Подольск, Октябрьский проспект, д. 2	40,5	да	отсек	заявка	1	6	0	0	0	1
18	Красногвардейский б-р, 19	55.433799, 37.497748	1	МУП «ДЕЗ»	ИНН 5036055450, Г.о. Подольск, Октябрьский проспект, д. 2	41	да	отсек	заявка	1	6	0	0	0	1
19	Юбилейная, 36	55.431549, 37.496311	1	МУП «ДЕЗ»	ИНН 5036055450, Г.о. Подольск, Октябрьский проспект, д. 2	12	да	отсек	заявка	1	4	0	0	0	1
20	Красногвардейский б-р, 29	55.429694, 37.494776	1	МУП «ДЕЗ»	ИНН 5036055450, Г.о. Подольск, Октябрьский проспект, д. 2	18	да	отсек	заявка	1	5	0	0	0	1
21	Красногвардейский б-р, 31	55.428288, 37.493223	1	МУП «ДЕЗ»	ИНН 5036055450, Г.о. Подольск, Октябрьский проспект, д. 2	11,4	да	отсек	заявка	1	6	0	0	0	1
22	Красногвардейский б-р, 41/1	55.427572, 37.485735	1	МУП «ДЕЗ»	ИНН 5036055450, Г.о. Подольск, Октябрьский проспект, д. 2	11	да	отсек	заявка	1	5	0	0	0	1
23	Ленинградская, 12	55.426333, 37.496678	1	МУП «ДЕЗ»	ИНН 5036055450, Г.о. Подольск, Октябрьский проспект, д. 2	21	да	отсек	заявка	2	3	0	0	0	1
24	Ленинградская, 16	55.426189, 37.494711	1	МУП «ДЕЗ»	ИНН 5036055450, Г.о. Подольск, Октябрьский проспект, д. 2	21	да	отсек	заявка	1	5	0	0	0	1
25	Ленинградская, 22	55.425288, 37.492310	1	МУП «ДЕЗ»	ИНН 5036055450, Г.о. Подольск, Октябрьский проспект, д. 2	15	да	отсек	заявка	1	5	0	0	0	1
26	Ленинградский пр-д, 9	55.425337, 37.501737													
27	Октябрьский пр-т, 15	55.430469, 37.506315	1	МУП «ДЕЗ»	ИНН 5036055450, Г.о. Подольск, Октябрьский проспект, д. 2	10	да	отсек	заявка	1	3	0	0	0	1
28	Октябрьский пр-т, 5а	55.422229, 37.505497	1	МУП «ДЕЗ»	ИНН 5036055450, Г.о. Подольск, Октябрьский проспект, д. 2	12	да	отсек	заявка	1	2	0	0	0	1
29	Октябрьский пр-т, 9	55.423886, 37.505078	1	МУП «ДЕЗ»	ИНН 5036055450, Г.о. Подольск, Октябрьский проспект, д. 2	18	да	отсек	заявка	1	3	0	0	0	1
30	Октябрьский пр-т, 9а	55.422888, 37.503581	1	МУП «ДЕЗ»	ИНН 5036055450, Г.о. Подольск, Октябрьский проспект, д. 2	3,9	да	отсек	заявка	1	2	0	0	0	1
31	Пахринский пр-д, 7	55.430681, 37.501585	1	МУП «ДЕЗ»	ИНН 5036055450, Г.о. Подольск, Октябрьский проспект, д. 2	42,5	да	отсек	заявка	1	2	0	0	0	1
32	Юбилейная, 16	55.423214, 37.500364	1	МУП «ДЕЗ»	ИНН 5036055450, Г.о. Подольск, Октябрьский проспект, д. 2	24	да	отсек	заявка	1	10	0	0	0	1
33	Юбилейная, 26А	55.431549, 37.496311	1	МУП «ДЕЗ»	ИНН 5036055450, Г.о. Подольск, Октябрьский проспект, д. 2	12	да	отсек	заявка	1	4	0	0	0	1
34	Юбилейная, 28	55.429806, 37.498135	1	МУП «ДЕЗ»	ИНН 5036055450, Г.о. Подольск, Октябрьский проспект, д. 2	19,2	да	отсек	заявка	1	5	0	0	0	1
35	1-й Суворовский тупик, 10	55.453585, 37.593480	1	МУП «ДЕЗ»	ИНН 5036055450, Г.о. Подольск, Октябрьский проспект, д. 2	12,5	да	отсек	заявка	1	3	0	0	0	1
36	Авиаторов пр-д, 2	55.461521, 37.552289	1	МУП «ДЕЗ»	ИНН 5036055450, Г.о. Подольск, Октябрьский проспект, д. 2	10,4	да	отсек	заявка	1	6	0	0	0	1
37	Быковская, 15	55.473638, 37.569638	1	МУП «ДЕЗ»	ИНН 5036055450, Г.о. Подольск, Октябрьский проспект, д. 2	10	да	отсек	заявка	1	5	0	0	0	1
38	Быковская, 30	55.472143, 37.573133	1	МУП «ДЕЗ»	ИНН 5036055450, Г.о. Подольск, Октябрьский проспект, д. 2	16	да	бункер	график	1	1	0	0	0	1
39	Выползово														
40	Павлика Морозова, 31	55.440859, 37.549322	1	МУП «ДЕЗ»	ИНН 5036055450, Г.о. Подольск, Октябрьский проспект, д. 2	13	да	бункер	график	1	6	2	0	0	1
41	Розы Люксембург, 2	55.468384, 37.563308	1	МУП «ДЕЗ»	ИНН 5036055450, Г.о. Подольск, Октябрьский проспект, д. 2	20	да	отсек	заявка	1	8	0	0	0	1
42	Московская, 5а	55.466773, 37.554583	1	МУП «ДЕЗ»	ИНН 5036055450, Г.о. Подольск, Октябрьский проспект, д. 2	19,2	да	бункер	график	1	4	1	0	0	1
43	Плещеевская, 17	55.457597, 37.575456	1	МУП «ДЕЗ»	ИНН 5036055450, Г.о. Подольск, Октябрьский проспект, д. 2	10	да	отсек	заявка	1	4	0	0	0	1
44	Плещеевская, 33	55.456691, 37.587198	1	МУП «ДЕЗ»	ИНН 5036055450, Г.о. Подольск, Октябрьский проспект, д. 2	13,8	да	отсек	заявка	1	3	0	0	0	1
45	Плещеевская, 41	55.456203, 37.590596	1	МУП «ДЕЗ»	ИНН 5036055450, Г.о. Подольск, Октябрьский проспект, д. 2	25	да	отсек	заявка	1	7	0	0	0	1
46	Плещеевская, 42/6	55.456879, 37.580756	1	МУП «ДЕЗ»	ИНН 5036055450, Г.о. Подольск, Октябрьский проспект, д. 2	15,2	да	отсек	заявка	1	3	0	0	0	1
47	Плещеевская, 46	55.455465, 37.584140	1	МУП «ДЕЗ»	ИНН 5036055450, Г.о. Подольск, Октябрьский проспект, д. 2	16	да	отсек	заявка	1	2	0	0	0	1
48	Плещеевская, 47	55.455515, 37.598043	1	МУП «ДЕЗ»	ИНН 5036055450, Г.о. Подольск, Октябрьский проспект, д. 2	14,3	да	отсек	заявка	1	4	0	0	0	1
49	Плещеевская, 48	55.455758, 37.585459	1	МУП «ДЕЗ»	ИНН 5036055450, Г.о. Подольск, Октябрьский проспект, д. 2	10	да	отсек	заявка	1	2	0	0	0	1
50	Плещеевская, 54а	55.455289, 37.587695	1	МУП «ДЕЗ»	ИНН 5036055450, Г.о. Подольск, Октябрьский проспект, д. 2	27,6	да	бункер	график	1	6	1	0	0	1
51	Плещеевская, 56г	55.453197, 37.589176	1	МУП «ДЕЗ»	ИНН 5036055450, Г.о. Подольск, Октябрьский проспект, д. 2	29,7	да	отсек	заявка	1	6	0	0	0	1
52	Плещеевская, 64а	55.455082, 37.593695	1	МУП «ДЕЗ»	ИНН 5036055450, Г.о. Подольск, Октябрьский проспект, д. 2	34,2	да	отсек	заявка	1	8	0	0	0	1
53	Подольская, 20	55.472609, 37.546516	1	МУП «ДЕЗ»	ИНН 5036055450, Г.о. Подольск, Октябрьский проспект, д. 2	40,8	да	отсек	заявка	2	10	0	0	0	1
54	Почтовая, 15	55.477540, 37.566961	1	МУП «ДЕЗ»	ИНН 5036055450, Г.о. Подольск, Октябрьский проспект, д. 2	25,5	да	бункер	график	1	5	1	0	0	1
55	Почтовая, 25	55.480083, 37.566639	1	МУП «ДЕЗ»	ИНН 5036055450, Г.о. Подольск, Октябрьский проспект, д. 2										1
56	Почтовая, 4	55.476753, 37.567310	1	МУП «ДЕЗ»	ИНН 5036055450, Г.о. Подольск, Октябрьский проспект, д. 2	15,5	да	отсек	заявка	1	2	0	0	0	1
57	Профсоюзная, 10	55.465732, 37.548663	1	МУП «ДЕЗ»	ИНН 5036055450, Г.о. Подольск, Октябрьский проспект, д. 2	35	да	отсек	заявка	1	8	0	0	0	1
58	Профсоюзная, 16/2	55.465780, 37.546125	1	МУП «ДЕЗ»	ИНН 5036055450, Г.о. Подольск, Октябрьский проспект, д. 2	23,9	да	отсек	заявка	1	6	0	0	0	1
59	Профсоюзная, 2/1	55.465310, 37.552834	1	МУП «ДЕЗ»	ИНН 5036055450, Г.о. Подольск, Октябрьский проспект, д. 2	25	да	отсек	заявка	1	11	0	0	0	1
60	пр-т Юн. Ленинцев, 32	55.472027, 37.564184	1	МУП «ДЕЗ»	ИНН 5036055450, Г.о. Подольск, Октябрьский проспект, д. 2	38,5	да	отсек	заявка	1	11	0	0	0	1
61	пр-т Юн. Ленинцев, 36	55.474311, 37.564356	1	МУП «ДЕЗ»	ИНН 5036055450, Г.о. Подольск, Октябрьский проспект, д. 2	38,5	22,7	бункер	график	1	8	1	0	0	1
62	пр-т Юн. Ленинцев, 80	55.482272, 37.567450	1	МУП «ДЕЗ»	ИНН 5036055450, Г.о. Подольск, Октябрьский проспект, д. 2	39	да	бункер	график	1	7	1	0	0	1
63	пр-т Юн. Ленинцев, 82А	55.483750, 37.566952	1	МУП «ДЕЗ»	ИНН 5036055450, Г.о. Подольск, Октябрьский проспект, д. 2	115	да	бункер	график	1	9	1	0	0	1
64	Тепличная, 11	55.468048, 37.547847	1	МУП «ДЕЗ»	ИНН 5036055450, Г.о. Подольск, Октябрьский проспект, д. 2	28	да	бункер	график	1	4	1	0	0	1
65	Трубная, 28	55.469877, 37.569869	1	МУП «ДЕЗ»	ИНН 5036055450, Г.о. Подольск, Октябрьский проспект, д. 2	18,8	да	бункер	график	1	4	1	0	0	1
66	Художественный пр-д, 5	55.471622, 37.575770	1	МУП «ДЕЗ»	ИНН 5036055450, Г.о. Подольск, Октябрьский проспект, д. 2	22,7	да	отсек	заявка	1	11	0	0	0	1
67	Щорса, 19	55.448774, 37.536126	1	МУП «ДЕЗ»	ИНН 5036055450, Г.о. Подольск, Октябрьский проспект, д. 2	6	да	отсек	заявка	1	3	0	0	0	1
68	б-р 65-летия Победы, д. 16	55.420545, 37.477674	1	МУП «ДЕЗ»	ИНН 5036055450, Г.о. Подольск, Октябрьский проспект, д. 2	27,26	да	отсек	заявка	2	8	0	0	0	1
69	ул. ген. Стрельбицкого, д.10	55.420669, 37.491164	1	МУЖРП № 12		17,67	да	отсек	заявка	1	5	0	0	0	1
70	ул. ген. Стрельбицкого д.12	55.420949, 37.490083	1	МУЖРП № 12		10,2									

72	ул. ген. Смирнова, д. 3	55.415128, 37.487979	1	МУП «ДЕЗ»	ИНН 5036055450, Г.о. Подольск, Октябрьский проспект, д. 2	20,4	да	отсек	заявка	1	6	0	0	0	1
73	ул. ген. Смирнова, д. 7	55.414143, 37.485316	1	МУП «ДЕЗ»	ИНН 5036055450, Г.о. Подольск, Октябрьский проспект, д. 2	25,9	да	отсек	заявка	1	6	0	0	0	1
74	Армейский проезд, д.7,9	55.422639, 37.477655	1	МУП «ДЕЗ»	ИНН 5036055450, Г.о. Подольск, Октябрьский проспект, д. 2	18,9	да	отсек	заявка	1	5	0	0	0	1
75	Шаталова, д.2	55.403402, 37.536987	1	ООО «АКЦЕНТ»	ИНН 5036149469, Г.о. Подольск, ул. Высотная, дом 7, офис 5	9	да	отсек	заявка	1	4	0	0	0	1
76	ул. Генерала Стрельбицкого д. 7	55.421294, 37.488040	1	ООО «Антей+»	ИНН 5036140441, Г.о. Подольск, улица 50 лет ВЛКСМ, дом 18а, помещение 14	16,1	да	отсек	заявка	1	6	0	0	0	1
77	б-р 65-летия Победы д. 8 к.2	55.420275, 37.484607	1	ООО «Антей+»	ИНН 5036140441, Г.о. Подольск, улица 50 лет ВЛКСМ, дом 18а, помещение 14	19,6	да	отсек	заявка	1	6	0	0	0	1
78	ул. Академика Доллежалея д. 7 к.2	55.421956, 37.485063	1	ООО «УК АВГУСТ ЖХХ»	ИНН 5045055143, Г.о. Подольск, ул. Генерала Смирнова, д. 4	13,5	да	отсек	заявка	1	6	0	0	0	1
79	ул. 50 лет ВЛКСМ д. 6	55.423971, 37.543900	1	МУЖРП № 5	ИНН 5036011157, Г.о. Подольск, Литейная улица, дом 4	14	да	отсек	заявка	1	7	0	0	0	1
80	ул. 50 лет ВЛКСМ д. 18	55.426817, 37.536830	1	ООО «Антей+»	ИНН 5036140441, Г.о. Подольск, улица 50 лет ВЛКСМ, дом 18а, помещение 14	8	да	отсек	заявка	1	2	0	0	0	1
81	ул. Литейная д. 10	55.419586, 37.542079	1	ООО «Антей+»	ИНН 5036140441, Г.о. Подольск, улица 50 лет ВЛКСМ, дом 18а, помещение 14	8	да	отсек	заявка	1	4	0	0	0	1
82	мкр. Климовск, ул. Советская д. 11	55.363856, 37.514212	1	ООО «Антей+»	ИНН 5036140441, Г.о. Подольск, улица 50 лет ВЛКСМ, дом 18а, помещение 14	8	да	отсек	заявка	1	5	0	0	0	1
83	ул. Ульяновых д. 31	55.445163, 37.564569	1	ООО «Антей+»	ИНН 5036140441, Г.о. Подольск, улица 50 лет ВЛКСМ, дом 18а, помещение 14	21,42	да	отсек	заявка	1	2	0	0	0	1
84	ул. Тепличная д. 12	55.469926, 37.546142	1	ООО «Антей+»	ИНН 5036140441, Г.о. Подольск, улица 50 лет ВЛКСМ, дом 18а, помещение 14	8	да	отсек	заявка	1	5	0	0	0	1
85	ул. Гайдарад. 8В	55.421020, 37.525900	1	ООО «Антей+»	ИНН 5036140441, Г.о. Подольск, улица 50 лет ВЛКСМ, дом 18а, помещение 14	12,5	да	бункер	график	1	1	1	0	0	1
86	ул. Юбилейная д. 23	55.428697, 37.494878	1	ООО «Антей+»	ИНН 5036140441, Г.о. Подольск, улица 50 лет ВЛКСМ, дом 18а, помещение 14	12,5	да	бункер	график	1	1	1	0	0	1
87	ул. Парковая д. 3	55.433494, 37.525681	1	ООО «Антей+»	ИНН 5036140441, Г.о. Подольск, улица 50 лет ВЛКСМ, дом 18а, помещение 14	8	да	отсек	заявка	1	5	0	0	0	1
88	ул. Мира д. 4а	55.421343, 37.569844	1	ООО «Антей+»	ИНН 5036140441, Г.о. Подольск, улица 50 лет ВЛКСМ, дом 18а, помещение 14	8	да	отсек	заявка	1	2	0	0	0	1
89	ул. Садовая д. 5	55.450663, 37.544636	1	ООО «Антей+»	ИНН 5036140441, Г.о. Подольск, улица 50 лет ВЛКСМ, дом 18а, помещение 14	27,5	да	бункер	график	2	7	1	0	0	1
90	ул. Садовая д. 5 к.1	55.452138, 37.544650	1	ООО «Антей+»	ИНН 5036140441, Г.о. Подольск, улица 50 лет ВЛКСМ, дом 18а, помещение 14	27,5	да	бункер	график	2	7	1	0	0	1
91	ул. Колхозная д. 20	55.450496, 37.539874	1	ООО «Дискон Сервис»	ИНН 5036124344, Г.о. Подольск, Колхозная улица, 18	16,4	да	отсек	заявка	2	8	0	0	0	1
92	г.о. Подольск, ул. Г. Варенникова д.2, подъезд №1	55.419692, 37.481019	1	ТСН «ТСЖ «ЕДИНСТВО»	5036174627, Г.о. Подольск, ул. Г. Варенникова д.2	10,79	да	отсек	заявка	1	5	0	0	0	1
93	г.о. Подольск, ул. Г. Варенникова д.2, подъезд №10.	55.418747, 37.487969	1	ТСН «ТСЖ «ЕДИНСТВО»	5036174627, Г.о. Подольск, ул. Г. Варенникова д.2	23,56	да	отсек	заявка	1	10	0	0	0	1
94	Г.о. Подольск, г. Подольск, ул. Академика Доллежалея, д. 4	55.423393, 37.486314	1	ООО УК «СПЕЦКОММУНПРОЕКТ»	ИНН 7713667022, Г.о. Подольск, ул. Генерала Варенникова, д. 4, пом. 9	22,5	да	бункер	график	1	1	1	0	0	1
95	Г.о. Подольск, г. Подольск, ул. Академика Доллежалея, д. 6	55.422937, 37.485746	1	ООО УК «СПЕЦКОММУНПРОЕКТ»	ИНН 7713667022, Г.о. Подольск, ул. Генерала Варенникова, д. 4, пом. 9	20	да	отсек	заявка	1	7	0	0	0	1
96	Г.о. Подольск, г. Подольск, ул. Академика Доллежалея, д. 10	55.423049, 37.483661	1	ООО УК «СПЕЦКОММУНПРОЕКТ»	ИНН 7713667022, Г.о. Подольск, ул. Генерала Варенникова, д. 4, пом. 9	15,8	да	отсек	заявка	1	3	0	0	0	1
97	Г.о. Подольск, г. Подольск, ул. Академика Доллежалея, д. 29	55.417112, 37.481723	1	ООО УК «СПЕЦКОММУНПРОЕКТ»	ИНН 7713667022, Г.о. Подольск, ул. Генерала Варенникова, д. 4, пом. 9	22,8	да	отсек	заявка	1	9	0	0	0	1
98	Г.о. Подольск, г. Подольск, ул. Академика Доллежалея, д. 42	55.413168, 37.480447	1	ООО УК «СПЕЦКОММУНПРОЕКТ»	ИНН 7713667022, Г.о. Подольск, ул. Генерала Варенникова, д. 4, пом. 9	13,63	да	отсек	заявка	1	5	0	0	0	1
99	Г.о. Подольск, г. Подольск, ул. Генерала Стрельбицкого, д. 9	55.423799, 37.483753	1	ООО УК «СПЕЦКОММУНПРОЕКТ»	ИНН 7713667022, Г.о. Подольск, ул. Генерала Варенникова, д. 4, пом. 9	13,44	да	отсек	заявка	1	4	0	0	0	1
100	г.о. Подольск, ул. Г. Варенникова д.4	55.416261, 37.487313	1	ООО УК «СПЕЦКОММУНПРОЕКТ»	ИНН 7713667022, Г.о. Подольск, ул. Генерала Варенникова, д. 4, пом. 9	41,82	да	отсек	заявка	1	2	0	0	0	1
101	Г.о. Подольск, г. Подольск, бульвар 65-летия Победы, д. 9	55.418422, 37.477565	1	ООО УК «СПЕЦКОММУНПРОЕКТ»	ИНН 7713667022, Г.о. Подольск, ул. Генерала Варенникова, д. 4, пом. 9	13,5	да	отсек	заявка	1	4	0	0	0	1
102	Г.о. Подольск, г. Подольск, Флотский проезд, д.3	55.417417, 37.475475	1	ООО УК «СПЕЦКОММУНПРОЕКТ»	ИНН 7713667022, Г.о. Подольск, ул. Генерала Варенникова, д. 4, пом. 9	20,16	да	отсек	заявка	2	6	0	0	0	1
103	Парковая, 13	55.432284, 37.521326	1	МУП ЖПЭТ №2	ИНН 5036049545, Г.о. Подольск, улица Кирова, 48	34,8	да	отсек	заявка	1	6	0	0	0	1
104	Парковая, 34	55.428707, 37.518179	1	МУП ЖПЭТ №2	ИНН 5036049545, Г.о. Подольск, улица Кирова, 48	17,4	да	отсек	заявка	1	4	0	0	0	1
105	Парковая, 37	55.429266, 37.520854	1	МУП ЖПЭТ №2	ИНН 5036049545, Г.о. Подольск, улица Кирова, 48	54,4	да	отсек	заявка	1	6	0	0	0	1
106	Кирова, 42	55.427009, 37.529601	1	МУП ЖПЭТ №2	ИНН 5036049545, Г.о. Подольск, улица Кирова, 48	34	да	отсек	заявка	1	4	0	0	0	1
107	Кирова, 48	55.426580, 37.525820	1	МУП ЖПЭТ №2	ИНН 5036049545, Г.о. Подольск, улица Кирова, 48	24	да	отсек	заявка	1	4	0	0	0	1
108	Кирова, 58б	55.425896, 37.524225	1	МУП ЖПЭТ №2	ИНН 5036049545, Г.о. Подольск, улица Кирова, 48	28	да	бункер	график	1	5	1	0	0	1
109	Кирова, 64 а	55.424703, 37.520244	1	МУП ЖПЭТ №2	ИНН 5036049545, Г.о. Подольск, улица Кирова, 48	14,5	да	отсек	заявка	1	5	0	0	0	1
110	Маштакова, 5б	55.426817, 37.522129	1	МУП ЖПЭТ №2	ИНН 5036049545, Г.о. Подольск, улица Кирова, 48	20	да	отсек	заявка	1	8	0	0	0	1
111	Маштакова, 9б	55.429153, 37.522125	1	МУП ЖПЭТ №2	ИНН 5036049545, Г.о. Подольск, улица Кирова, 48	20	да	отсек	заявка	1	4	0	0	0	1
112	Кирова, 72/54	55.423599, 37.516609	1	МУП ЖПЭТ №2	ИНН 5036049545, Г.о. Подольск, улица Кирова, 48	12	да	отсек	заявка	1	2	0	0	0	1
113	Октябрьский пр., 2в	55.425717, 37.507458	1	МУП ЖПЭТ №2	ИНН 5036049545, Г.о. Подольск, улица Кирова, 48	44	да	отсек	заявка	1	5	0	0	0	1
114	Архивный пр-д, 5	55.425308, 37.515181	1	МУП ЖПЭТ №2	ИНН 5036049545, Г.о. Подольск, улица Кирова, 48	15,4	да	отсек	заявка	1	2	0	0	0	1
115	Парковая, 38	55.427456, 37.517718	1	МУП ЖПЭТ №2	ИНН 5036049545, Г.о. Подольск, улица Кирова, 48	18	да	отсек	заявка	1	5	0	0	0	1
116	50лет ВЛКСМ, 21	55.430946, 37.529452	1	МУП ЖПЭТ №2	ИНН 5036049545, Г.о. Подольск, улица Кирова, 48	21,3	да	отсек	заявка	1	2	0	0	0	1
117	Госпитальная, д. 5	55.430252, 37.524857	1	МУП ЖПЭТ №2	ИНН 5036049545, Г.о. Подольск, улица Кирова, 48	11,7	да	отсек	заявка	1	2	0	0	0	1
118	Маштакова, 2б	55.427280, 37.525029	1	МУП ЖПЭТ №2	ИНН 5036049545, Г.о. Подольск, улица Кирова, 48	16	да	отсек	заявка	1	4	0	0	0	1
119	Кирова, 37	55.423616, 37.525677	1	МУП ЖПЭТ №2	ИНН 5036049545, Г.о. Подольск, улица Кирова, 48	20	да	отсек	заявка	1	6	0	0	0	1
120	Кирова, 47	55.422390, 37.522065	1	МУП ЖПЭТ №2	ИНН 5036049545, Г.о. Подольск, улица Кирова, 48	24	да	отсек	заявка	1	2	0	0	0	1
121	Кирова, 55	55.421849, 37.520155	1	МУП ЖПЭТ №2	ИНН 5036049545, Г.о. Подольск, улица Кирова, 48	20	да	отсек	заявка	1	5	0	0	0	1
122	Кирова, 63	55.421069, 37.518700	1	МУП ЖПЭТ №2	ИНН 5036049545, Г.о. Подольск, улица Кирова, 48	20	да	отсек	заявка	1	6	0	0	0	1
123	Высотная, 15а	55.416510, 37.523153	1	МУП ЖПЭТ №2	ИНН 5036049545, Г.о. Подольск, улица Кирова, 48	45,5	да	бункер	график	1	3	1	0	0	1
124	Гайдара, 9а	55.419486, 37.527541	1	МУП ЖПЭТ №2	ИНН 5036049545, Г.о. Подольск, улица Кирова, 48	18	да	отсек	заявка	1	5	0	0	0	1
125	Чехова, 2	55.415083, 37.527670	1	МУП ЖПЭТ №2	ИНН 5036049545, Г.о. Подольск, улица Кирова, 48	25	да	отсек	заявка	1	4	0	0	0	1
126	Чехова, 6	55.413687, 37.525802	1	МУП ЖПЭТ №2	ИНН 5036049545, Г.о. Подольск, улица Кирова, 48	52	да	бункер	график	0	1	1	0	0	1
127	Гайдара, 10б	55.419873, 37.520335	1	МУП ЖПЭТ №2	ИНН 5036049545, Г.о. Подольск, улица Кирова, 48	26	да	отсек	заявка	1	6	0	0	0	1
128	Свердлова, 46а	55.418832, 37.531321	1	МУП ЖПЭТ №2	ИНН 5036049545, Г.о. Подольск, улица Кирова, 48	25	да	бункер	график	0	1	1	0	0	1
129	Кл. Готвальда, 15а	55.422807, 37.527445	1	МУП ЖПЭТ №2	ИНН 5036049545, Г.о. Подольск, улица Кирова, 48	45	да	отсек	заявка	2	9	0	0	0	1
130	Свердлова, 48	55.417640, 37.531098	1	МУП ЖПЭТ №2	ИНН 5036049545, Г.о. Подольск, улица Кирова, 48	18,7	да	отсек	заявка	1	6	0	0	0	1
131	Ул. Литейная, д. 40а	55.418038, 37.544967	1	ООО «ЖЭУ «Подольск»	ИНН 5036058099, Г.о. Подольск, Литейная улица, дом 44а, п. 7	15	да	отсек	заявка	1	2	0	0	0	1
132	Ул. Веллингга, д. 11	55.431581, 37.535781	1	ООО «ЖЭУ «Подольск»	ИНН 5036058099, Г.о. Подольск, Литейная улица, дом 44а, п. 7	8	да	бункер	график	0	0	1	0	0	1
133	Ул. Ватутина, д. 36к1	55.412296, 37.537171	1	ООО «ЖЭУ «Подольск»	ИНН 5036058099, Г.о. Подольск, Литейная улица, дом 44а, п. 7	6	да	бункер	график	1	2	1	0	0	1
134	Ул. Барамзиной, д. 3к2	55.434358, 37.560207	1	ООО «ЖЭУ «Подольск»	ИНН 5036058099, Г.о. Подольск, Литейная улица, дом 44а, п. 7	8	да	бункер	график	1	2	1	0	0	1
135	ул. Литейная, д. 17	55.418038, 37.544967	1	ООО «ЖЭУ «Подольск»	ИНН 5036058099, Г.о. Подольск, Литейная улица, дом 44а, п. 7	20	да	отсек	заявка	0	2	0	0	0	1
136	п. Быково, ул. Академическая, д. 10	55.473886, 37.608961	1	ООО «ЖЭУ «Подольск»	ИНН 5036058099, Г.о. Подольск, Литейная улица, дом 44а, п. 7	31	да	отсек	заявка	1	2	0	0	0	1
137	Ул. Тепличная, д. 2	55.470413, 37.553554	1	ООО «ЖЭУ «Подольск»	ИНН 5036058099, Г.о. Подольск, Литейная улица, дом 44а, п. 7	12	да	бункер	график	1	0	1	0	0	1
138	Ул. Тепличная, д. 9в	55.467312, 37.551645	1	ООО «ЖЭУ «Подольск»	ИНН 5036058099, Г.о. Подольск, Литейная улица, дом 44а, п. 7	38	да	бункер	график	1	1	1	1	5	1
139	Ул. Подольская, д. 10а	55.467091, 37.547564	1	ООО «ЖЭУ «Подольск»	ИНН 5036058099, Г.о. Подольск, Литейная улица, дом 44а, п. 7	16	да	отсек	заявка	1	5	0	0		

152	мкр.Львовский,ул. Красная ,56/10	55.319317, 37.524761	1	ООО «Комтех»	5074045598, город Люберцы, улица 3-е Почтовое отделение, дом 102, пом/ком 821/1	15	да	бункер	график	1	5	1	0	0	0
153	мкр. Львовский, ул.Московская, д.68 (пост ГАИ)	55.328417, 37.528962	1	ОМСУ		9	да	отсек	заявка	0	4	0	0	0	0
154	мкр.Львовский,ул.Строителей,д.1	55.306398, 37.516729	1	ОМСУ		10	да	отсек	заявка	1	0	0	2	10	
155	мкр.Львовский,ул.Московская ,1	55.320837, 37.527748	1	ОМСУ		10	да	отсек	заявка	1	2	0	0	0	0
156	мкр. Львовский, ул. Московская, д. 2 (ГПУ-91)	55.327918, 37.5267073	1	ОМСУ		10	да	отсек	заявка	1	3	0	0	0	0
157	мкр.Львовский,ул.Орджоникидзе , д.1А	55.3176919, 37.5260862	1	ООО «Комтех»	5074045598, город Люберцы, улица 3-е Почтовое отделение, дом 102, пом/ком 821/1	20	да	бункер	график	1	4	1	4	20	
158	мкр. Львовский, ул.Школьная, д.2	55.3181816, 37.5280468	1	ОМСУ		10	да	отсек	заявка	1	3	0	0	0	0
159	мкр. Львовский, ул.Центральная, д.39/ул.Новая (ч/с)	55.3195403, 37.5580836	1	ОМСУ		10	да	отсек	заявка	1	3	0	0	0	0
160	мкр.Львовский, ул.Железнодорожная,д.1	55.3022188, 37.5264409	1	ООО «Комтех»	5074045598, город Люберцы, улица 3-е Почтовое отделение, дом 102, пом/ком 821/1	15	да	отсек	заявка	1	6	0	3	15	
161	мкр.Львовский, ул.Железнодорожная,д.9	55.310570, 37.516063	1	ОМСУ		35	да	отсек	заявка	1	8	0	0	0	1
162	мкр.Львовский,ул.Больничный проезд	55.3191583, 37.5249831	1	ООО «Комтех»	5074045598, город Люберцы, улица 3-е Почтовое отделение, дом 102, пом/ком 821/1	15	да	бункер	график	1	4	0	3	15	
163	мкр. Львовский, ул. Железнодорожная д. 22	55.315028, 37.517207	1	ОМСУ		25	да	отсек	заявка	1	4	0	0	0	1
164	мкр. Львовский, ул.Лесная, д.1	55.311097, 37.513338	1	ОМСУ		15	да	бункер	график	1	4	0	3	15	
165	мкр. Львовский, ул.Железнодорожная, д.35	55.318073, 37.5188757	1	ОМСУ		10	да	бункер	график	1	4	1	0	0	0
166	мкр. Львовский, ул. Железнодорожная, д.25	55.310765, 37.517104	1	ОМСУ		10	да	отсек	заявка	1	4	0	0	0	0
167	Дружбы улица, д. 2	55.4296592, 37.5587885	1	МУЖРП № 1	5036000236, Г.о. Подольск, Комсомольская улица, 46	10	да	отсек	заявка	1	5	0	0	0	1
168	Дружбы улица, д. 17	55.4300875, 37.5566096	1	МУЖРП № 1	5036000236, Г.о. Подольск, Комсомольская улица, 46	10	да	отсек	заявка	1	0	0	2	10	1
169	Комсомольская , д. 42А	55.4295668, 37.5523331	1	МУЖРП № 1	5036000236, Г.о. Подольск, Комсомольская улица, 46	12	да	отсек	заявка	1	3	0	0	0	1
170	Комсомольская , д. 42Б	55.4297419, 37.5516659	1	МУЖРП № 1	5036000236, Г.о. Подольск, Комсомольская улица, 46	12	да	отсек	заявка	1	2	0	0	0	1
171	Рабочая , д. 3	55.4301956, 37.5522937	1	МУЖРП № 1	5036000236, Г.о. Подольск, Комсомольская улица, 46	8	да	отсек	заявка	1	2	0	0	0	1
172	Комсомольская , д. 46	55.4310402, 37.5489605	1	МУЖРП № 1	5036000236, Г.о. Подольск, Комсомольская улица, 46	12	да	отсек	заявка	1	0	0	2	10	1
173	Ленина пр-т, д. 113/62	55.4315032, 37.5476187	1	МУЖРП № 1	5036000236, Г.о. Подольск, Комсомольская улица, 46	12	да	отсек	заявка	1	3	0	0	0	1
174	Карла Маркса, д. 2\23	55.4332192, 37.5551802	1	МУЖРП № 1	5036000236, Г.о. Подольск, Комсомольская улица, 46	12	да	отсек	заявка	1	4	0	0	0	1
175	Рев. пр-т, д. 52/39	55.4329567, 37.5522712	1	МУЖРП № 1	5036000236, Г.о. Подольск, Комсомольская улица, 46	10	да	отсек	заявка	1	1	0	0	0	1
176	Вокзальная , д. 6	55.4310148, 37.5599074	1	МУЖРП № 1	5036000236, Г.о. Подольск, Комсомольская улица, 46	10	да	бункер	график	1	2	1	0	0	1
177	Советская , д. 22/49	55.430695, 37.550891	1	МУЖРП № 1	5036000236, Г.о. Подольск, Комсомольская улица, 46	12	да	отсек	заявка	1	4	0	0	0	1
178	Советская , д. 33/44	55.432092, 37.550648	1	МУЖРП № 1	5036000236, Г.о. Подольск, Комсомольская улица, 46	12	да	отсек	заявка	1	5	0	0	0	1
179	Революционной проспект 50/34	55.4324732, 37.5532391	1	МУЖРП № 1	5036000236, Г.о. Подольск, Комсомольская улица, 46	12	да	отсек	заявка	1	5	0	0	0	1
180	Рев. пр-т, д. 2\14	55.4326744, 37.5621947	1	МУЖРП № 1	5036000236, Г.о. Подольск, Комсомольская улица, 46	12	да	отсек	заявка	1	2	0	0	0	1
181	Рев. пр-т, д. 16А	55.4323895, 37.5592622	1	МУЖРП № 1	5036000236, Г.о. Подольск, Комсомольская улица, 46	12	да	отсек	заявка	1	4	0	0	0	1
182	Революционный проспект, д. 32/34	55.4323271, 37.5577192	1	МУЖРП № 1	5036000236, Г.о. Подольск, Комсомольская улица, 46	12	да	отсек	заявка	1	4	0	0	0	1
183	Рев. пр-т, д. 34/29	55.4319356, 37.5571100	1	МУЖРП № 1	5036000236, Г.о. Подольск, Комсомольская улица, 46	12	да	отсек	заявка	1	0	0	1	5	1
184	Курская,4а	55.4284395, 37.5609151	1	МУЖРП № 1	5036000236, Г.о. Подольск, Комсомольская улица, 46	12	да	отсек	заявка	1	4	0	0	0	1
185	Курская улица, д. 4	55.429428, 37.561173	1	МУЖРП № 1	5036000236, Г.о. Подольск, Комсомольская улица, 46	10	да	отсек	заявка	1	4	0	0	0	1
186	Рев. пр-т, д. 19/21	55.4307133, 37.5545469	1	МУЖРП № 1	5036000236, Г.о. Подольск, Комсомольская улица, 46	8	да	отсек	заявка	1	3	0	0	0	1
187	Рев.пр-т, д. 23	55.4311347, 37.5574785	1	МУЖРП № 1	5036000236, Г.о. Подольск, Комсомольская улица, 46	8	да	отсек	заявка	1	2	0	0	0	1
188	Огородная д. 5\2	55.4338482, 37.560778	1	МУЖРП № 1	5036000236, Г.о. Подольск, Комсомольская улица, 46	22	да	бункер	график	1	5	1	0	0	1
189	Мраморная , д. 2	55.4399929, 37.5668749	1	МУЖРП № 1	5036000236, Г.о. Подольск, Комсомольская улица, 46	15	да	отсек	заявка	1	0	0	2	10	1
190	Ульяновых, д. 15	55.4405313, 37.5661468	1	МУЖРП № 1	5036000236, Г.о. Подольск, Комсомольская улица, 46	18	да	отсек	заявка	1	0	0	3	15	1
191	Ульяновых улица, д. 21	55.4419673, 37.5658968	1	МУЖРП № 1	5036000236, Г.о. Подольск, Комсомольская улица, 46	10	да	отсек	заявка	1	0	0	3	15	1
192	Ульяновых улица, д. 25	55.4423507, 37.5657379	1	МУЖРП № 1	5036000236, Г.о. Подольск, Комсомольская улица, 46	8	да	отсек	заявка	1	0	0	1	5	1
193	Парадный проезд, д. 4	55.437559, 37.562805	1	МУЖРП № 1	5036000236, Г.о. Подольск, Комсомольская улица, 46	15	да	отсек	заявка	1	8	0	0	0	1
194	Парадный проезд, д. 6	55.439373, 37.561879	1	МУЖРП № 1	5036000236, Г.о. Подольск, Комсомольская улица, 46	22	да	отсек	заявка	1	3	0	0	0	1
195	Рабочая, 32/24	55.4353968, 37.5614322	1	МУЖРП № 1	5036000236, Г.о. Подольск, Комсомольская улица, 46	8	да	отсек	заявка	1	0	0	1	5	1
196	Рабочая улица, д. 36	55.4359786, 37.5629335	1	МУЖРП № 1	5036000236, Г.о. Подольск, Комсомольская улица, 46	15	да	отсек	заявка	1	2	0	0	0	1
197	Рабочая улица, д. 38	55.4367274, 37.5641287	1	МУЖРП № 1	5036000236, Г.о. Подольск, Комсомольская улица, 46	8	да	отсек	заявка	1	2	0	0	0	1
198	Барамзиной улица, д. 14/4	55.4346821, 37.5633746	1	МУЖРП № 1	5036000236, Г.о. Подольск, Комсомольская улица, 46	15	да	отсек	заявка	1	3	0	0	0	1
199	Ульяновых улица, д. 3	55.43491, 37.5643201	1	МУЖРП № 1	5036000236, Г.о. Подольск, Комсомольская улица, 46	15	да	отсек	заявка	1	2	0	0	0	1
200	Ульяновых улица, д. 5	55.435664, 37.5644779	1	МУЖРП № 1	5036000236, Г.о. Подольск, Комсомольская улица, 46	8	да	отсек	заявка	1	2	0	0	0	1
201	Ульяновых улица, д. 7	55.4352006, 37.5642153	1	МУЖРП № 1	5036000236, Г.о. Подольск, Комсомольская улица, 46	8	да	отсек	заявка	1	2	0	0	0	1
202	Рабочая улица, д. 11	55.4374157, 37.5644357	1	МУЖРП № 1	5036000236, Г.о. Подольск, Комсомольская улица, 46	10	да	отсек	заявка	1	0	0	3	15	1
203	Мраморная улица, д. 12	55.4419444, 37.5627998	1	МУЖРП № 1	5036000236, Г.о. Подольск, Комсомольская улица, 46	15	да	отсек	заявка	1	0	0	2	10	1
204	Мраморная улица, д. 14	55.4423507, 37.5657379	1	МУЖРП № 1	5036000236, Г.о. Подольск, Комсомольская улица, 46	15	да	отсек	заявка	1	4	0	0	0	1
205	Мраморная улица, д. 7	55.4438995, 37.5629213	1	МУЖРП № 1	5036000236, Г.о. Подольск, Комсомольская улица, 46	15	да	отсек	заявка	1	0	0	2	10	1
206	Мраморная,3	55.4400913, 37.5641166	1	МУЖРП № 1	5036000236, Г.о. Подольск, Комсомольская улица, 46	15	да	отсек	заявка	1	0	0	2	10	1
207	Февральская улица, д. 2	55.429078, 37.560294	1	МУЖРП № 1	5036000236, Г.о. Подольск, Комсомольская улица, 46	10	да	отсек	заявка	1	2	0	0	0	1
208	Курская улица, д. 10А	55.433203, 37.565216	1	МУЖРП № 1	5036000236, Г.о. Подольск, Комсомольская улица, 46	10	да	отсек	заявка	1	2	0	0	0	1
209	Гулевский проезд, д. 4	55.420698, 37.581512	1	МУЖРП № 4	5036010805, Г.о. Подольск, Северная улица, 4/14	55,8	да	бункер	график	1	0	1	2	10	1
210	Гулевский проезд, д. 5	55.419512, 37.583100	1	МУЖРП № 4	5036010805, Г.о. Подольск, Северная улица, 4/14	15,52	да	бункер	график	1	7	1	0	0	1
211	Северная, д. 6	55.419313, 37.574975	1	МУЖРП № 4	5036010805, Г.о. Подольск, Северная улица, 4/14	28,8	да	отсек	заявка	1	0	0	2	10	1
212	Энтузиастов, д. 8	55.422377, 37.573716	1	МУЖРП № 4	5036010805, Г.о. Подольск, Северная улица, 4/14	22,32	да	отсек	заявка	1	5	0	0	0	1
213	Мира, д. 9	55.421010, 37.571894	1	МУЖРП № 4	5036010805, Г.о. Подольск, Северная улица, 4/14	25,92	да	отсек	заявка	1	6	0	0	0	1
214	Орджоникидзе, д. 3	55.421785, 37.563874	1	МУЖРП № 4	5036010805, Г.о. Подольск, Северная улица, 4/14	36	да	бункер	график	1	3	1	0	0	1
215	Железнодорожная, д. 14А	55.423030, 37.563439	1	МУЖРП № 4	5036010805, Г.о. Подольск, Северная улица, 4/14	24,99	да	отсек	заявка	1	4	0	0	0	1
216	Северная, д. 9А	55.422497, 37.577892	1	МУЖРП № 4	5036010805, Г.о. Подольск, Северная улица, 4/14	19	да	бункер	график	1	0	1	0	0	1
217	Космонавтов, д. 8	55.412568, 37.561665	1	МУЖРП № 4	5036010805, Г.о. Подольск, Северная улица, 4/14	24,12	да	бункер	график	1	5	1	0	0	1
218	Долгого, д. 2	55.409903, 37.562627	1	МУЖРП № 4	5036010805, Г.о. Подольск, Северная улица, 4/14	19,04	да	отсек	заявка	1	6	0	0	0	1
219	Правды, д. 24а, д.26	55.406371, 37.560162	1	МУЖРП № 4	5036010805, Г.о. Подольск, Северная улица, 4/14	18	да	бункер	график	1	4	1	0	0	1
220	Машиностроителей д.5	55.410445, 37.569172	1	МУЖРП № 4	5036010805, Г.о. Подольск, Северная улица, 4/14	15,3	да	бункер	график	1	10	1	0	0	1
221	Электромонтаж. проезд д. 5	55.409730, 37.559925	1	МУЖРП № 4	5036010805, Г.о. Подольск, Северная улица, 4/14	16,49	да	бункер	график	1	5	1	0	0	1
222	Электромонтаж. проезд д. 9	55.408526, 37.559145	1	МУЖРП № 4	5036010805, Г.о. Подольск, Северная улица, 4/14	13,43	да	отсек	заявка	1	4	0	0	0	1
223	Филиппова д. 1	55.407522, 37.579921	1	МУЖРП № 4	5036010805, Г.о. Подольск, Северная улица, 4/14	33,8	да	отсек	заявка	1	0	0	3	15	1
224	Машиностроителей д. 32	55.407359, 37.576653	1	МУ											

232	Первомайская 2	55.427089, 37.545089	1	МУЖРП № 5	5036011157, Подольск, Литейная улица, дом 4												
233	Свердлова 4а	55.428115, 37.541856	1	МУЖРП № 5	5036011157, Подольск, Литейная улица, дом 4	30	да	бункер	график	2	8	1	0	0	1		
234	Свердлова 11а	55.428055, 37.542368	1	МУЖРП № 5	5036011157, Подольск, Литейная улица, дом 4	32	да	отсек	заявка	1	0	0	1	5	1		
235	50 лет ВЛКСМ 3	55.423971, 37.543900	1	МУЖРП № 5	5036011157, Подольск, Литейная улица, дом 4	10,5	да	отсек	заявка	1	5	0	0	0	1		
236	Литейная 4	55.422066, 37.540893	1	МУЖРП № 5	5036011157, Подольск, Литейная улица, дом 4	45	да	бункер	график	1	6	1	0	0	1		
237	Свердлова 35/20	55.419703, 37.535646	1	МУЖРП № 5	5036011157, Подольск, Литейная улица, дом 4	18	да	отсек	заявка	1	5	0	0	0	1		
238	Чистова 4	55.422124, 37.544606	1	МУЖРП № 5	5036011157, Подольск, Литейная улица, дом 4	12	да	отсек	заявка	1	3	0	0	0	1		
239	Чистова 9/7	55.420836, 37.543653	1	МУЖРП № 5	5036011157, Подольск, Литейная улица, дом 4	36				1	5						1
240	Б.Серпуховская 14	55.425128, 37.545160	1	МУЖРП № 5	5036011157, Подольск, Литейная улица, дом 4	24	да	отсек	заявка	1	1	0	2	10	1		
241	Чистова 3	55.420852, 37.545530	1	МУЖРП № 5	5036011157, Подольск, Литейная улица, дом 4	25	да	бункер	график	1	1	1	0	0	1		
242	Индустриальная 4	55.419280, 37.545382	1	МУЖРП № 5	5036011157, Подольск, Литейная улица, дом 4	17,5	да	бункер	график	1	5	0	0	0	1		
243	Чистова 17	55.421179, 37.540344	1	МУЖРП № 5	5036011157, Подольск, Литейная улица, дом 4	25	да	отсек	заявка	1	5	0	0	0	1		
244	Народная 11	55.419558, 37.540088	1	МУЖРП № 5	5036011157, Подольск, Литейная улица, дом 4	9	да	бункер	заявка	1	5	0	0	0	1		
245	Индустриальная 3	55.418252, 37.545127	1	МУЖРП № 5	5036011157, Подольск, Литейная улица, дом 4	15	да	отсек	заявка	1	5	0	0	0	1		
246	Б.Серпуховская 42	55.415253, 37.546521	1	МУЖРП № 5	5036011157, Подольск, Литейная улица, дом 4	34	да	бункер	заявка	1	8	0	0	0	1		
247	Б.Серпуховская 50	55.412672, 37.548867	1	МУЖРП № 5	5036011157, Подольск, Литейная улица, дом 4	20	да	бункер	заявка	1	7	0	0	0	1		
248	Пионерская 2	55.410776, 37.548399	1	МУЖРП № 5	5036011157, Подольск, Литейная улица, дом 4	29	да	бункер	график	1	4	1	0	0	1		
249	Победы 10	55.360224, 37.513419	1	МУЖРП № 5	5036011157, Подольск, Литейная улица, дом 4	50	да	бункер	график	1	9	1	0	0	1		
250	Свердлова 51/31	55.414911, 37.530619	1	МУЖРП № 5	5036011157, Подольск, Литейная улица, дом 4	36	да	отсек	заявка	1	6	0	0	0	1		
251	Дубинина 10	55.414157, 37.542854	1	МУЖРП № 5	5036011157, Подольск, Литейная улица, дом 4	42	да	отсек	заявка	1	5	0	0	0	1		
252	Дубинина 14	55.413371, 37.540696	1	МУЖРП № 5	5036011157, Подольск, Литейная улица, дом 4	24	да	бункер	график	1	5	0	0	0	1		
253	Народная 17	55.417335, 37.540673	1	МУЖРП № 5	5036011157, Подольск, Литейная улица, дом 4	18	да	бункер	график	1	4	0	0	0	1		
254	Свердлова 39	55.418752, 37.534901	1	МУЖРП № 5	5036011157, Подольск, Литейная улица, дом 4	48	да	бункер	заявка	1	4	0	0	0	1		
255	Народная 10	55.418226, 37.538824	1	МУЖРП № 5	5036011157, Подольск, Литейная улица, дом 4	16	да	бункер	заявка	1	5	0	0	0	1		
256	Победы 3	55.415339, 37.537047	1	МУЖРП № 5	5036011157, Подольск, Литейная улица, дом 4	48	да	бункер	график	1	0	1	3	15	1		
257	Пионерская 7	55.411083, 37.542051	1	МУЖРП № 5	5036011157, Подольск, Литейная улица, дом 4	24	да	бункер	график	1	4	1	0	0	1		
258	Пионерская 24	55.414792, 37.534254	1	МУЖРП № 5	5036011157, Подольск, Литейная улица, дом 4	13	да	отсек	заявка	1	5	0	0	0	1		
259	Чайковского 50	55.404259, 37.537955	1	МУЖРП № 5	5036011157, Подольск, Литейная улица, дом 4	56	да	бункер	график	1	6	1	0	0	1		
260	Шаталова 8	55.404162, 37.532582	1	МУЖРП № 5	5036011157, Подольск, Литейная улица, дом 4	12	да	бункер	график	1	4	1	0	0	1		
261	Школьная 35	55.406399, 37.539208	1	МУЖРП № 5	5036011157, Подольск, Литейная улица, дом 4	20	да	бункер	заявка	1	5	0	0	0	1		
262	В.Дубинина 5а	55.413430, 37.546187	1	МУЖРП № 5	5036011157, Подольск, Литейная улица, дом 4	6	да	отсек	заявка	1	2	0	0	0	1		
263	мкр. Климовск, Больничный проезд, 2/1	55.367534, 37.517238	1	МУП «СЕЗ»	5021012341, Подольск, мкр. Климовск, ул. Железнодорожная, д. 7а	24											
264	мкр. Климовск, ул. Железнодорожная, 3	55.355754, 37.525514	1	МУП «СЕЗ»	5021012341, Подольск, мкр. Климовск, ул. Железнодорожная, д. 7а	16	да	отсек	заявка	1	4	0	0	0	1		
265	мкр. Климовск, ул. Красная, 13а	55.360035, 37.520121	1	МУП «СЕЗ»	5021012341, Подольск, мкр. Климовск, ул. Железнодорожная, д. 7а	70	да	бункер	график	1	10	1	0	0	1		
266	мкр. Климовск, ул. Ленина, 14	55.360035, 37.520121	1	МУП «СЕЗ»	5021012341, Подольск, мкр. Климовск, ул. Железнодорожная, д. 7а	15	нет	-		1	7	0	0	0	0		
267	мкр. Климовск, ул. Ленина, 30	55.355451, 37.521159	1	МУП «СЕЗ»	5021012341, Подольск, мкр. Климовск, ул. Железнодорожная, д. 7а	30	да	бункер	график	1	5	1	0	0	0		
268	мкр. Климовск, ул. Ленина, 5	55.379494, 37.536061	1	МУП «СЕЗ»	5021012341, Подольск, мкр. Климовск, ул. Железнодорожная, д. 7а	16	да	отсек	заявка	1	5	0	0	0	0		
269	мкр. Климовск, ул. Ленина, 6а	55.362865, 37.520383	1	МУП «СЕЗ»	5021012341, Подольск, мкр. Климовск, ул. Железнодорожная, д. 7а	16	да	отсек	заявка	1	6	0	0	0	1		
270	мкр. Климовск, Почтовый пер., 8	55.357625, 37.522479	1	МУП «СЕЗ»	5021012341, Подольск, мкр. Климовск, ул. Железнодорожная, д. 7а	16	да	отсек	заявка	1	7	0	0	0	1		
271	мкр. Климовск, ул. Рожкова, 4	55.357304, 37.518579	1	МУП «СЕЗ»	5021012341, Подольск, мкр. Климовск, ул. Железнодорожная, д. 7а										0	0	1
272	мкр. Климовск, ул. Рошинская, 4а	55.366773, 37.508914	1	МУП «СЕЗ»	5021012341, Подольск, мкр. Климовск, ул. Железнодорожная, д. 7а										0	0	1
273	мкр. Климовск, ул.Рошинская, 9	55.364805, 37.511180	1	МУП «СЕЗ»	5021012341, Подольск, мкр. Климовск, ул. Железнодорожная, д. 7а	30	да	отсек	заявка	1	6	0	0	0	1		
274	мкр. Климовск, Спортивный проезд., 4	55.367845, 37.514710	1	МУП «СЕЗ»	5021012341, Подольск, мкр. Климовск, ул. Железнодорожная, д. 7а	15	да	бункер	заявка	1	6	0	0	0	1		
275	мкр. Климовск, ул.Школьная, 43а	55.365479, 37.502537	1	МУП «СЕЗ»	5021012341, Подольск, мкр. Климовск, ул. Железнодорожная, д. 7а	15	да	отсек	заявка	1	8	0	0	0	1		
276	мкр. Климовск, ул.Школьная, 50	55.371320, 37.489060	1	МУП «СЕЗ»	5021012341, Подольск, мкр. Климовск, ул. Железнодорожная, д. 7а	15	да	отсек	заявка	1	3	0	0	0	1		
277	мкр. Климовск, ул. Заводская,1	55.378457, 37.547014	1	МУП «СЕЗ»	5021012341, Подольск, мкр. Климовск, ул. Железнодорожная, д. 7а	14	да	отсек	заявка	1	4	0	0	0	1		
278	мкр. Климовск, ул.Заводская, 46	55.379692, 37.548040	1	МУП «СЕЗ»	5021012341, Подольск, мкр. Климовск, ул. Железнодорожная, д. 7а	10	да	отсек	заявка	1	4	0	0	0	1		
279	мкр. Климовск, ул. Заводская, 14	55.367534, 37.517238	1	МУП «СЕЗ»	5021012341, Подольск, мкр. Климовск, ул. Железнодорожная, д. 7а	36	да	бункер	график	1	4	1	0	0	1		
280	мкр. Климовск, ул.Западная,10	55.359476, 37.542377	1	МУП «СЕЗ»	5021012341, Подольск, мкр. Климовск, ул. Железнодорожная, д. 7а	40	да	бункер	график	2	5	1	0	0	1		
281	мкр. Климовск, ул. Мичурина, 2	55.376707, 37.544129	1	МУП «СЕЗ»	5021012341, Подольск, мкр. Климовск, ул. Железнодорожная, д. 7а	16	да	отсек	заявка	1	5	0	0	0	1		
282	мкр. Климовск, ул.Мичурина, 5	55.375415, 37.543649	1	МУП «СЕЗ»	5021012341, Подольск, мкр. Климовск, ул. Железнодорожная, д. 7а	20	да	отсек	заявка	1	7	0	0	0	1		
283	мкр. Климовск, ул. Мичурина , 12	55.370941, 37.541289	1	МУП «СЕЗ»	5021012341, Подольск, мкр. Климовск, ул. Железнодорожная, д. 7а	20	да	отсек	заявка	1	7	0	0	0	1		
284	мкр. Климовск, ул. Молодежная, 3	55.383351, 37.545235	1	МУП «СЕЗ»	5021012341, Подольск, мкр. Климовск, ул. Железнодорожная, д. 7а	60	да	отсек	заявка	1	9	0	0	0	1		
285	мкр. Климовск, Проспект 50летия Октября,10	55.377050, 37.539949	1	МУП «СЕЗ»	5021012341, Подольск, мкр. Климовск, ул. Железнодорожная, д. 7а	40	да	бункер	график	1	8	0	0	0	1		
286	мкр. Климовск, Пр-т 50 лет Октября, 19	55.370551, 37.539428	1	МУП «СЕЗ»	5021012341, Подольск, мкр. Климовск, ул. Железнодорожная, д. 7а	20	да	бункер	график	1	5	0	0	0	1		
287	мкр. Климовск, Проспект 50летия Октября,4	55.379539, 37.540386	1	МУП «СЕЗ»	5021012341, Подольск, мкр. Климовск, ул. Железнодорожная, д. 7а	60	да	отсек	заявка	1	10	0	0	0	1		
288	мкр. Климовск, ул.Революции, 1	55.362178, 37.541648	1	МУП «СЕЗ»	5021012341, Подольск, мкр. Климовск, ул. Железнодорожная, д. 7а	20	да	бункер	график	1	4	1	0	0	1		
289	мкр. Климовск, ул.Революция 6	55.359476, 37.542377	1	МУП «СЕЗ»	5021012341, Подольск, мкр. Климовск, ул. Железнодорожная, д. 7а	15	да	отсек	заявка	1	4	0	0	0	1		
290	мкр. Климовск, ул.Серпуховская, 3	55.355299, 37.539252	1	МУП «СЕЗ»	5021012341, Подольск, мкр. Климовск, ул. Железнодорожная, д. 7а	15	да	отсек	заявка	1	4	0	0	0	1		
291	мкр. Климовск, ул.Симферопольская,5	55.379494, 37.536061	1	МУП «СЕЗ»	5021012341, Подольск, мкр. Климовск, ул. Железнодорожная, д. 7а	25	да	отсек	заявка	1	7	0	0	0	1		
292	мкр. Климовск, ул.Симферопольская 27	55.372125, 37.535734	1	МУП «СЕЗ»	5021012341, Подольск, мкр. Климовск, ул. Железнодорожная, д. 7а	15	да	бункер	график	1	5	0	0	0	1		
293	мкр. Климовск, Южный пос. 13	55.366336, 37.536856	1	МУП «СЕЗ»	5021012341, Подольск, мкр. Климовск, ул. Железнодорожная, д. 7а	35	да	бункер	график	1	4	1	0	0	1		
294	м																

312	мкр Климовск, Литейный пер. д 11	55.345818, 37.516667	1	Комитет		5	да	отсек	заявка	1	3	0	0	0	0
313	мкр Климовск, ул. Луговая, д. 10/27	55.351905, 37.514794	1	Комитет		5	да	отсек	заявка	1	3	0	0	0	0
314	мкр Климовск, ул. Набережная, д. 25	55.360334, 37.515853	1	Комитет		5	да	отсек	заявка	1	2	0	0	0	0
315	мкр Климовск, Ленина, д. 52	55.351706, 37.522287	1	Комитет		5	да	отсек	заявка	1	3	0	0	0	0
316	мкр Климовск, Ленина, д. 81	55.347139, 37.521594	1	Комитет		5	да	отсек	заявка	1	3	0	0	0	0
317	мкр Климовск, ул. Железнодорожная, ж. 62/2	55.348869, 37.523417	1	Комитет		10	да	отсек	заявка	1	3	0	0	0	0
318	мкр Климовск, Красноармейская, д. 18	55.343523, 37.520477	1	Комитет		12	да	отсек	заявка	1	5	0	0	0	0
319	мкр Климовск, Фабричный пр.	55.345477, 37.509323	1	Комитет		25	да	отсек	заявка	1	6	0	0	0	0
320	мкр Климовск, ул. Международная, д. 42	55.358670, 37.494306	1	Комитет		18	да	отсек	заявка	1	2	0	0	0	0
321	п.Дубровицы д.17	55.441897, 37.486876	1	ООО «УК Дубровицы»	5074046873, Г.о. Подольск, поселок Дубровицы, дом 35а	25	да	бункер	заявка	1	0	0	3	15	0
322	п.Дубровицы д.9	55.440748, 37.484685	1	ООО «УК Дубровицы»	5074046873, Г.о. Подольск, поселок Дубровицы, дом 35а	10	да	бункер	заявка	1	0	0	3	15	0
323	п.Дубровицы д.36	55.440789, 37.489958	1	ООО «УК Дубровицы»	5074046873, Г.о. Подольск, поселок Дубровицы, дом 35а	25	да	бункер	заявка	1	0	0	3	15	0
324	п.Дубровицы д.69	55.438129, 37.484478	1	ООО «УК Дубровицы»	5074046873, Г.о. Подольск, поселок Дубровицы, дом 35а	25	да	бункер	заявка	1	0	0	3	15	0
325	п.Дубровицы д.72	55.436218, 37.483355	1	ООО «УК Дубровицы»	5074046873, Г.о. Подольск, поселок Дубровицы, дом 35а	15	да	бункер	заявка	2	0	0	2	10	0
326	п.сан.Родина между д.6 и д.7	55.441493, 37.399679	1	ООО «УК Дубровицы»	5074046873, Г.о. Подольск, поселок Дубровицы, дом 35а	10	да	бункер	заявка	2	0	0	2	10	0
327	п.Кузнечики за дом № 4	55.413254, 37.470240	1	ООО «УК Дубровицы»	5074046873, Г.о. Подольск, поселок Дубровицы, дом 35а	30	да	бункер	заявка	1	0	0	9	31,5	0
328	п. Поливаново	55.453874, 37.400805	1	ООО «УК Дубровицы»	5074046873, Г.о. Подольск, поселок Дубровицы, дом 35а	20	да	бункер	заявка	1	9	0	0	0	0
329	д.Бережки рядом с домом № 4а	55.382126, 37.599060	1	МУП «УК Лаговское»	5074045157, Г.о. Подольск, с. Сырково, д. 14	12	да	бункер	заявка	1	5	0	0	0	1
330	п.Леспроект рядом с домом № 12	55.384845, 37.528650	1	МУП «УК Лаговское»	5074045157, Г.о. Подольск, с. Сырково, д. 14	15	да	отсек	заявка	1	4	0	0	0	1
331	п.Сосновый Бор рядом с домом № 9	55.389499, 37.560431	1	МУП «УК Лаговское»	5074045157, Г.о. Подольск, с. Сырково, д. 14	12	да	бункер	заявка	1	5	0	0	0	1
332	п.Подольской машино-испытательной станции напротив № 3	55.343876, 37.553558	1	МУП «УК Лаговское»	5074045157, Г.о. Подольск, с. Сырково, д. 14	20	да	бункер	заявка	1	8	0	0	0	1
333	п.Подольской машино-испытательной станции рядом с остановкой вблизи дома № 5	55.345744, 37.555211	1	МУП «УК Лаговское»	5074045157, Г.о. Подольск, с. Сырково, д. 14	20	да	бункер	график	1	6	1	0	0	1
334	п.Железнодорожный ул.Б.Серпуховская рядом с домом № 200	55.389829, 37.541212	1	МУП «УК Лаговское»	5074045157, Г.о. Подольск, с. Сырково, д. 14	12	да	отсек	заявка	1	5	0	0	0	1
335	п.Железнодорожный ул. Б.Серпуховская рядом с домом № 210А	55.389945, 37.540182	1	МУП «УК Лаговское»	5074045157, Г.о. Подольск, с. Сырково, д. 14	45	да	отсек	заявка	1	10	0	0	0	1
336	с.Сырково рядом с домом № 9	55.364393, 37.637873	1	МУП «УК Лаговское»	5074045157, Г.о. Подольск, с. Сырково, д. 14	30	да	бункер	график	1	7	1	0	0	1
337	с.Сырково ул.Военная рядом с котельной	55.350622, 37.605948	1	МУП «УК Лаговское»	5074045157, Г.о. Подольск, с. Сырково, д. 14	8	да	бункер	заявка	1	3	0	0	0	1
338	д.Матвеевское ул.Оборонная рядом с домом № 29	55.320330, 37.591963	1	МУП «УК Лаговское»	5074045157, Г.о. Подольск, с. Сырково, д. 14	10	да	отсек	заявка	1	5	0	0	0	1
339	п.Радицентра Романцево напротив дома № 7	55.311564, 37.582790	1	МУП «УК Лаговское»	5074045157, Г.о. Подольск, с. Сырково, д. 14	30	да	отсек	заявка	1	7	0	0	0	1
340	п.Радицентра Романцево напротив дома № 9	55.310560, 37.579223	1	МУП «УК Лаговское»	5074045157, Г.о. Подольск, с. Сырково, д. 14	12	да	отсек	заявка	1	4	0	0	0	1
341	д.Лаговское рядом с домом № 5	55.310631, 37.547144	1	МУП «УК Лаговское»	5074045157, Г.о. Подольск, с. Сырково, д. 14	5	да	бункер	заявка	1	1	0	0	0	1
342	п.Лесные Поляны рядом с домом № 16	55.306777, 37.670149	1	МУП «УК Лаговское»	5074045157, Г.о. Подольск, с. Сырково, д. 14	10	да	отсек	заявка	1	5	0	0	0	1
343	п.Молодежный рядом с домом № 7	55.327398, 37.491530	1	МУП «УК Лаговское»	5074045157, Г.о. Подольск, с. Сырково, д. 14	30	да	бункер	график	1	7	1	0	0	1
344	п.Молодежный рядом с гаражами	55.327453, 37.492196	1	МУП «УК Лаговское»	5074045157, Г.о. Подольск, с. Сырково, д. 14	10	да	отсек	заявка	1	5	0	0	0	1
345	д.Валицево рядом с домом № 45	55.326927, 37.674948	1	МУП «УК Лаговское»	5074045157, Г.о. Подольск, с. Сырково, д. 14	5	да	бункер	заявка	1	1	0	0	0	1
346	Свердлова д.36а	55.422420, 37.535808	1	ООО «Центр ЖКУ»	5036062200, Г.о. Подольск, улица Клементя Готвальда, 17а	10	да	отсек	заявка	1	3	0	0	0	1
347	Юбилейная д.14А	55.423372, 37.502991	1	ООО «Центр ЖКУ»	5036062200, Г.о. Подольск, улица Клементя Готвальда, 17а	15	да	отсек	заявка	1	5	0	0	0	1
348	Октябрьский пр-т д.9Б	55.424763, 37.504376	1	ООО «Центр ЖКУ»	5036062200, Г.о. Подольск, улица Клементя Готвальда, 17а	10	да	отсек	заявка	1	3	0	0	0	1
349	Генерала Стрельбицкого д. 8	55.419830, 37.491696	1	ООО «Центр ЖКУ»	5036062200, Г.о. Подольск, улица Клементя Готвальда, 17а	15	да	отсек	заявка	1	5	0	0	0	1
350	Армейский пр-д, д.3	55.422639, 37.477655	1	ООО «Центр ЖКУ»	5036062200, Г.о. Подольск, улица Клементя Готвальда, 17а	10	да	отсек	заявка	1	3	0	0	0	1
351	Юбилейная, д. 2а	55.419233, 37.501561	1	ООО «Любимый дом»	5036145658, Подольск, Бородинский бульвар, дом 5, помещение 6	20	да	бункер	график	1	0	1	0	0	1
352	Давыдова, д. 5	55.404735, 37.560846	1	ООО «Любимый дом»	5036145658, Подольск, Бородинский бульвар, дом 5, помещение 6	20	да	бункер	график	1	0	1	0	0	1
353	Электромонтажный, д. 11	55.408484, 37.559096	1	ООО «Любимый дом»	5036145658, Подольск, Бородинский бульвар, дом 5, помещение 6	15	да	отсек	заявка	1	5	0	0	0	1
354	Бородинский бульвар, д. 15	55.395957, 37.562738	1	ООО «Любимый дом»	5036145658, Подольск, Бородинский бульвар, дом 5, помещение 6	20	да	бункер	график	1	0	1	0	0	1
355	Бородинский бульвар, д. 13	55.395852, 37.562704	1	ООО «Любимый дом»	5036145658, Подольск, Бородинский бульвар, дом 5, помещение 6	20	да	бункер	график	1	0	1	0	0	1
356	Бородинский бульвар, д. 11	55.396136, 37.563973	1	ООО «Любимый дом»	5036145658, Подольск, Бородинский бульвар, дом 5, помещение 6	20	да	бункер	график	1	0	1	0	0	1
357	Бородинский бульвар, д. 2	55.395255, 37.566275	1	ООО «Любимый дом»	5036145658, Подольск, Бородинский бульвар, дом 5, помещение 6	20	да	бункер	график	1	0	1	0	0	1
358	Бородинский бульвар, д. 12	55.394350, 37.563003	1	ООО «Любимый дом»	5036145658, Подольск, Бородинский бульвар, дом 5, помещение 6	20	да	бункер	график	1	0	1	0	0	1
359	Бородинский бульвар, д. 7	55.396442, 37.564766	1	ООО «Любимый дом»	5036145658, Подольск, Бородинский бульвар, дом 5, помещение 6	20	да	бункер	график	1	0	1	0	0	1
360	Флотский проезд, д.1	55.415223, 37.475110	1	ООО «Управдом»	5036132507, Г.о. Подольск, проезд Флотский (Кузнечики Мкр.), дом 7	35	да	отсек	заявка	1	8	0	0	0	1
361	Флотский проезд, д.3	55.417417, 37.475475	1	ООО «Управдом»	5036132507, Г.о. Подольск, проезд Флотский (Кузнечики Мкр.), дом 7	24	да	отсек	заявка	1	8	0	0	0	1
362	Флотский проезд, д.7	55.416606, 37.475075	1	ООО «Управдом»	5036132507, Г.о. Подольск, проезд Флотский (Кузнечики Мкр.), дом 7	30	да	отсек	заявка	1	8	0	0	0	1
363	ул.Советская, д.41/5 ЖК Атлант	55.433404, 37.551430	1	ЗАО «Капитал Инвест»	7709847103, Москва, Лебедянская улица, дом 17 корпус 1, эт 1 пом 146 ком 8	45	да	бункер	график	1	4	0	0	0	1
364	Парадный проезд, д. 4а	55.437910, 37.563614	1	ЗАО «Капитал Инвест»	7709847103, Москва, Лебедянская улица, дом 17 корпус 1, эт 1 пом 146 ком 8	20	да	отсек	заявка	1	8	0	0	0	1
365	ул. Барамзиной, д. 3. к. 1	55.434036, 37.562377	1	ЗАО «Капитал Инвест»	7709847103, Москва, Лебедянская улица, дом 17 корпус 1, эт 1 пом 146 ком 8	15	да	отсек	заявка	1	4	0	0	0	1
366	ул. Профсоюзная, д. 7а	55.463692, 37.549354	1	ЗАО «Капитал Инвест»	7709847103, Москва, Лебедянская улица, дом 17 корпус 1, эт 1 пом 146 ком 8	40	да	отсек	заявка	1	6	0	0	0	1
367	ул. Тепличная, д. 10	55.468819, 37.550247	1	ООО «ПИК-Комфорт»	7701208190, город Москва, Лукинская улица, дом 14	20	да	отсек	заявка	1	4	0	0	0	1
368	ул. Тепличная, д. 8	55.470119, 37.548229	1	ООО «ПИК-Комфорт»	7701208190, город Москва, Лукинская улица, дом 14	20	да	отсек	заявка	1	6	0	0	0	1
369	ул. Силикатная, д. 7	55.471112, 37.565527	1	АО «НИИ Цемент»	7718115530, Подольск, Плещеевская улица, 15	8	да	отсек	заявка	1	2	0	0	0	1
370	ул. Генерала Смирнова, д. 7	55.414143, 37.485316	1	ООО «Август ЖКХ»	5045055143, Г.о. Подольск, улица 43-й Армии, дом 17	30	да	отсек	заявка	1	6	0	0	0	1
371	Бульвар 65-летия Победы, д.д. 14	55.420545, 37.477674	1	ООО «Август ЖКХ»	5045055143, Г.о. Подольск, улица 43-й Армии, дом 17	25	да	отсек	заявка	1	8	0	0	0	1
372	ул.Академика Доллежаля, д.19	55.420780, 37.482860	1	ООО «Август ЖКХ»	5045055143, Г.о. Подольск, улица 43-й Армии, дом 17	30	да	отсек	заявка	1	7	0	0	0	1
373	ул.Академика Доллежаля, д.21	55.417629, 37.481803	1	ООО «Август ЖКХ»	5045055143, Г.о. Подольск, улица 43-й Армии, дом 17	30	да	отсек	заявка	1	6	0	0	0	1
374	ул.Академика Доллежаля, д.22	55.421178, 37.480210	1	ООО «Август ЖКХ»	5045055143, Г.о. Подольск, улица 43-й Армии, дом 17	25	да	отсек	заявка	1	6	0	0	0	1
375	ул.Академика Доллежаля, д.24	55.418443, 37.477881	1	ООО «Август ЖКХ»	5045055143, Г.о. Подольск, улица 43-й Армии, дом 17	25	да	отсек	заявка	1	8	0	0	0	1
376	Флотский проезд, д.11 (КП с права)	55.413168, 37.480447													

392	Г.о. Подольск, г. Подольск, ул. Свердлова, д. 30 к1	55.423601, 37.536709	1	ООО «ГОТ-Стройсервис»	5036071318, Г.о. Подольск, улица Кирова, дом 62а	15	да	отсек	заявка	1	5	0	0	0	1
393	Г.о. Подольск, г. Подольск, Октябрьский проспект, д.23б	55.433441, 37.505778	1	ООО «ГОТ-Стройсервис»	5036071318, Г.о. Подольск, улица Кирова, дом 62а	15	да	отсек	заявка	1	5	0	0	0	1
394	Г.о. Подольск, г. Подольск, ул. Юбилейная, д.7а	55.422603, 37.496456	1	ООО «Пересвет-Подольск»	5036159611, Г.о. Подольск, Кольцевая улица, дом 3	15	да	отсек	заявка	1	6	0	0	0	1
395	Г.о. Подольск, г. Подольск, ул. Юбилейная, д.11	55.424001, 37.498372	1	ООО «ЖКХ Прогресс»	5012089683, Город Балашиха, Улица Ляхова, Дом 3, Помещение 2	8	да	отсек	заявка	1	7	0	0	0	1
396	Г.о. Подольск, г. Подольск, ул. Юбилейная, д.11а	55.422967, 37.498146	1	ООО «Пересвет-Подольск»	5036159611, Г.о. Подольск, Кольцевая улица, дом 3	10	да	отсек	заявка	1	7	0	0	0	1
397	Г.о. Подольск, г. Подольск, ул. Юбилейная, д.11б	55.423283, 37.497763	1	ООО «Пересвет-Подольск»	5036159611, Г.о. Подольск, Кольцевая улица, дом 3	10	да	отсек	заявка	1	7	0	0	0	1
398	Г.о. Подольск, г. Подольск, ул. Юбилейная, д.13а	55.424128, 37.496997	1	МУП «Водоканал»	5036029468, Г.о. Подольск, Пионерская улица, 16	10	да	отсек	заявка	1	6	0	0	0	1
399	Г.о. Подольск, г. Подольск, ул. Ленинградская, д.11	55.425539, 37.496427	1	ООО «ЖКХ Прогресс»	5012089683, Город Балашиха, Улица Ляхова, Дом 3, Помещение 2	12	да	отсек	заявка	1	8	0	0	0	1
400	Г.о. Подольск, г. Подольск, ул. Колхозная, д. 48	55.450120, 37.535190	1	ООО «Диском Сервис»	5036124344, Г.о. Подольск, Колхозная улица, 18	10	да	отсек	заявка	1	3	0	0	0	1
401	Г.о. Подольск, г. Подольск, ул. Колхозная, д. 18	55.450598, 37.542218	1	ООО «Диском Сервис»	5036124344, Г.о. Подольск, Колхозная улица, 18	20	да	отсек	заявка	1	6	0	0	0	1
402	Г.о. Подольск, г. Подольск, ул. Колхозная, д. 20	55.450496, 37.539874	1	ООО «Диском Сервис»	5036124344, Г.о. Подольск, Колхозная улица, 18	20	да	отсек	заявка	1	5	0	0	0	1
403	Г.о. Подольск, г. Подольск, ул. Садовая, д. 5	55.450663, 37.544636	1	ООО «Антей+»	ИНН 5036140441, Г.о. Подольск, улица 50 лет ВЛКСМ, дом 18а, помещение 14	20	да	отсек	заявка	1	5	0	0	0	1
404	Г.о. Подольск, г. Подольск, ул. Садовая, д. 5 к 1	55.452138, 37.544650	1	ООО «Антей+»	ИНН 5036140441, Г.о. Подольск, улица 50 лет ВЛКСМ, дом 18а, помещение 14	20	да	отсек	заявка	1	5	0	0	0	1
405	Г.о. Подольск, г. Подольск, ул. Садовая, д. 7 к 1	55.451928, 37.543622	1	ООО «Диском Сервис»	5036124344, Г.о. Подольск, Колхозная улица, 18	20	да	отсек	заявка	1	5	0	0	0	1
406	Г.о. Подольск, г. Подольск, ул. Садовая, д. 7 к 2	55.451665, 37.543039	1	МУП «Водоканал»	5036029468, Г.о. Подольск, Пионерская улица, 16	20	да	отсек	заявка	1	4	0	0	0	1
407	Г.о. Подольск, г. Подольск, ул. Юбилейная, д.13	55.424898, 37.496946	1	ООО «Пересвет-Подольск»	5036159611, Г.о. Подольск, Кольцевая улица, дом 3	20	да	отсек	заявка	1	7	0	0	0	1
408	Г.о. Подольск, г. Подольск, ул. Народная, д. 23	55.415267, 37.540279	1	ООО «РЭО»	5036069580, Г.о. Подольск, улица Некрасова, 2, 4	4	да	отсек	заявка	1	5	0	0	0	1
409	Г.о. Подольск, г. Подольск, проспект Ленина, д. 12	55.445772, 37.550395	1	ООО «РЭО»	5036069580, Г.о. Подольск, улица Некрасова, 2, 4	8	да	отсек	заявка	1	4	0	0	0	1
410	Г.о. Подольск, г. Подольск, проспект Ленина, д. 8	55.448232, 37.550650	1	ООО «РЭО»	5036069580, Г.о. Подольск, улица Некрасова, 2, 4	16	да	отсек	заявка	1	6	0	0	0	1
411	Г.о. Подольск, г. Подольск, ул. Калужская, д. 26/5	55.465732, 37.548663	1	ООО «РЭО»	5036069580, Г.о. Подольск, улица Некрасова, 2, 4	8	да	отсек	заявка	1	5	0	0	0	1
412	Г.о. Подольск, г. Подольск, ул. Некрасова, д. 1	55.447120, 37.550215	1	ООО «РЭО»	5036069580, Г.о. Подольск, улица Некрасова, 2, 4	8	да	отсек	заявка	1	4	0	0	0	1
413	Г.о. Подольск, г. Подольск, ул. Садовая, д. 3 к 1	55.452366, 37.546860	1	ООО «РЭО»	5036069580, Г.о. Подольск, улица Некрасова, 2, 4	8	да	отсек	заявка	1	6	0	0	0	1
414	Г.о. Подольск, г. Подольск, ул. Садовая, д. 3 к 2	55.451371, 37.547100	1	ООО «РЭО»	5036069580, Г.о. Подольск, улица Некрасова, 2, 4	4	да	отсек	заявка	1	4	0	0	0	1
415	Г.о. Подольск, г. Подольск, ул. 43-й Армии, д. 17а	55.422713, 37.494713	1	МУП «ДЕЗ»	ИНН 5036055450, Г.о. Подольск, Октябрьский проспект, д. 2	15	да	отсек	заявка	1	5	0	0	0	1
416	Г.о. Подольск, г. Подольск, ул. Подольская, д. 16	55.470733, 37.545686	1	ООО «Южный Парк»	7734608638, Г.о. Подольск, Профсоюзная улица, дом 4	26	да	отсек	заявка	1	6	0	0	0	1
417	Г.о. Подольск, г. Подольск, ул. Профсоюзная, д. 4к1	55.464865, 37.553936	1	ООО «Южный Парк»	7734608638, Г.о. Подольск, Профсоюзная улица, дом 4	20	да	отсек	заявка	1	6	0	0	0	1
418	Г.о. Подольск, п. Сосновый бор, Объездная дорога, д.1	55.390757, 37.560245	1	ООО «Импульс»	5043050446, город Серпухов, Северное шоссе, дом 8а	20	да	бункер	график	1	6	1	0	0	1
419	Г.о. Подольск, п. Сосновый бор, Объездная дорога, д. 2	55.391681, 37.564218	1	ООО «Импульс»	5043050446, город Серпухов, Северное шоссе, дом 8а	20	да	бункер	график	1	6	1	0	0	1
420	ул Плещеевская, д. 42 к2	55.455603, 37.579116	1	ООО «УК Монолит Комфорт»	5047187177, г. Лобня, Текстильная улица, дом 18	15	да	бункер	график	1	0	1	0	0	0
421	Г.о.Подольск, п.Александровка, ул.Центральная, у д.б	55.410195, 37.611389	1	МУП «Водоканал»	5036029468, Г.о. Подольск, Пионерская улица, 16	40	да	отсек	заявка	1	0	1	3	15	1
422	Г.о.Подольск, п.Сельхозтехника, Домодедовское шоссе, д.1А	55.432430, 37.595516	1	МУП «Водоканал»	5036029468, Г.о. Подольск, Пионерская улица, 16	40	да	отсек	заявка	1	7	0	0	0	1
423	Г.о.Подольск, п.Стрелковской фабрики, д.2	55.464525, 37.635659	1	МУП «Водоканал»	5036029468, Г.о. Подольск, Пионерская улица, 16	30	да	отсек	заявка	1	0	0	2	10	1
424	Г.о.Подольск, д.Федюково, ул.Новая, д.3-4	55.512632, 37.690781	1	МУП «Водоканал»	5036029468, Г.о. Подольск, Пионерская улица, 16	30	да	отсек	заявка	1	0	0	4	20	1
425	Г.о.Подольск, д.Федюково, вблизи МУК СДК «Федюково»	55.513413, 37.686678	1	МУП «Водоканал»	5036029468, Г.о. Подольск, Пионерская улица, 16	42	да	отсек	заявка	1	0	0	3	15	1
426	Г.о.Подольск, д.Федюково, ул.Строителей, д.15	55.514628, 37.684393	1	МУП «Водоканал»	5036029468, Г.о. Подольск, Пионерская улица, 16	40	да	отсек	заявка	1	0	0	5	25	1
427	Г.о.Подольск, д.Федюково, ул.Строителей, д.21	55.514704, 37.688137	1	МУП «Водоканал»	5036029468, Г.о. Подольск, Пионерская улица, 16	40	да	отсек	заявка	1	0	0	5	25	1
428	Г.о.Подольск, п.Быково, ул.Лесная	55.478895, 37.607271	1	МУП «Водоканал»	5036029468, Г.о. Подольск, Пионерская улица, 16	12	да	отсек	заявка	1	0	0	2	10	1
429	Г.о.Подольск, п.Быково, ул.Школьная, у маг.Россиянка	55.471729, 37.612439	1	МУП «Водоканал»	5036029468, Г.о. Подольск, Пионерская улица, 16	15	да	отсек	заявка	1	0	0	4	20	1
430	Г.о.Подольск, п.Быково, ул.Московская, д.2	55.474824, 37.614287	1	МУП «Водоканал»	5036029468, Г.о. Подольск, Пионерская улица, 16	18	да	отсек	заявка	1	0	0	3	15	1
431	Г.о.Подольск, п.Быково, ул.Московская, д.3-4	55.472284, 37.614772	1	МУП «Водоканал»	5036029468, Г.о. Подольск, Пионерская улица, 16	30	да	бункер	график	1	0	1	4	20	1
432	Г.о.Подольск, п.Быково, ул.Московская, д.6-8	55.470931, 37.611494	1	МУП «Водоканал»	5036029468, Г.о. Подольск, Пионерская улица, 16	30	да	отсек	заявка	1	0	1	4	20	1
433	Г.о.Подольск, п.Быково, у гаража ГЦВ	55.473657, 37.611509	1	МУП «Водоканал»	5036029468, Г.о. Подольск, Пионерская улица, 16	18	да	отсек	заявка	1	0	0	2	10	1
434	Г.о.Подольск, д.Быковка, ул.Центральная, д.6	55.475996, 37.618840	1	МУП «Водоканал»	5036029468, Г.о. Подольск, Пионерская улица, 16	18	да	отсек	заявка	1	0	0	3	15	1
435	д.Боборыкино, ул.Березовая, д.2	55.502795, 37.665454	1	комитет		15	да	отсек	заявка	1	0	0	2	10	0
436	д.Жданово, при въезде в деревню	55.453525, 37.605633	1	комитет		15	да	бункер	заявка	1	0	0	2	10	0
437	д.Федюково, ул.Зеленая	55.515531, 37.681649	1	комитет		15	да	бункер	заявка	1	0	0	2	10	0
438	д.Федюково, ул.Школьная, д.1	55.510161, 37.684700	1	комитет		15	да	отсек	заявка	1	0	0	3	15	0
439	д.Федюково, ул.Юбилейная	55.516746, 37.696480	1	комитет		15	да	бункер	график	1	4	0	0	0	0
440	д.Агафоново-Д.Холопово	55.458331, 37.642637	1	комитет		12	да	отсек	заявка	1	6	0	0	0	0
441	д.Боборыкино, у ШРП	55.502795, 37.665454	1	комитет		15	да	отсек	заявка	1	0	0	2	10	0
442	д.Большое Брянцево	55.487656, 37.677202	1	комитет		8	да	бункер	график	1	2	1	0	0	0
443	д.Борисовка, ул.Веселая	55.481567, 37.599737	1	комитет		15	да	отсек	заявка	1	5	0	0	0	0
444	д.Быковка, ул.Центральная, д.22	55.476945, 37.618052	1	комитет		20	да	отсек	заявка	1	8	0	0	0	0
445	д.Быковка, ул.Шоссейная, д.6	55.478604, 37.617753	1	комитет		8	да	отсек	заявка	1	3	0	0	0	0
446	д.Бяконтово, Хуторская д.12	55.476683, 37.632703	1	комитет		8	да	отсек	заявка	1	3	0	0	0	0
447	д.Жданово (в конце деревни)	55.453525, 37.605633	1	комитет		8	да	отсек	заявка	1	3	0	0	0	0
448	д.Ивлево (между домами 15 и 17)	55.453810, 37.623260	1	комитет		8	да	отсек	заявка	1	3	0	0	0	1
449	д.Макарово, ул.Луговая	55.464685, 37.672425	1	комитет		10	да	отсек	заявка	1	4	0	0	0	0
450	д.Ордынцы, ул.Садовая	55.474959, 37.592467	1	комитет		10	да	отсек	заявка	1	4	0	0	0	0
451	д.Плещеево (слева при въезде в деревню)	55.456203, 37.602664	1	комитет		8	да	бункер	заявка	1	3	0	0	0	0
452	д.Потопово, ул.Луговая	55.508447, 37.673306	1	комитет		10	да	отсек	заявка	1	0	0	3	15	1
453	д.Спирово ул.Богородская, д.1	55.509306, 37.643518	1	комитет		10	да	отсек	заявка	1	3	0	0	0	0
454	д.Стрелково, д.14	55.454637, 37.607948	1	комитет		8	да	бункер	заявка	1	4	0	0	0	0
455	д.Стрелково (в конце деревни)	55.458819, 37.611489	1	комитет		8	да	бункер	заявка	1	4	0	0	0	0
456	д.Услонь	55.464419, 37.642763	1	комитет		15	да	отсек	заявка	1	4	0	0	0	0
457	д.Яковлево, ул.Центральная, (за магазином)	55.501796, 37.672824	1	комитет		15	да								



	ул. Ленинградская, д.6А	55.428349, 37.501851	1	ООО «Август ЖКХ»	5045055143, Г.о. Подольск, улица 43-й Армии, дом 17												
	ул. Ленинградский проезд, д.3	55.425342, 37.503543	1	ЖСК «Весна»	5036019780, Подольск, Ленинградский проезд, 3												
	Октябрьский проспект, д.7А	55.422905, 37.503249	1	ТСЖ «Декабрь»	5036064039, Г.о. Подольск, Октябрьский проспект, 7 А												
	Октябрьский проспект, д.21Б	55.433128, 37.504538	1	ООО «Центр ЖКУ»	5036062200, Г.о. Подольск, улица Клементя Готвальда, 17а												
	Проспект Ленина, д.10	55.446359, 37.550827	1	ООО «РЭО»	5036069580, Г.о. Подольск, улица Некрасова, 2, 4												
	Проспект Ленина, д.8 (2 МСП)	55.449068, 37.551625	1	ООО «РЭО»	5036069580, Г.о. Подольск, улица Некрасова, 2, 4												
	Плещеевская 42к1	55.456161, 37.579815	1	ООО «УК Монолит Комфорт»	5047187177, г. Лобня, Текстильная улица, дом 18												
	Колхозная 55	55.449081, 37.535578	1	ООО «РЭО»	5036069580, Г.о. Подольск, улица Некрасова, 2, 4												
	ул. Быковская, д.10 (2 подъезда)	55.473242, 37.566855	1	ТСН Быковская	5036152486, Г.о. Подольск, Быковская улица, дом 10												
	Ул.Подольская д.18 к.2	55.471841, 37.548915	1	ООО «Южный Парк»	7734608638, Г.о. Подольск, Профсоюзная улица, дом 4												
	ул.Кольцевая, д.3	55.480725, 37.567995	1	ООО «Южный Парк»	7734608638, Г.о. Подольск, Профсоюзная улица, дом 4												
	ул.Парковая, д.7	55.433345, 37.521144	1	ООО «Диском Сервис»	5036124344, Г.о. Подольск, Колхозная улица, 18												
	ул.Парковая, д.2А	55.431009, 37.516775	1	ТСЖ Шахматист	5036082133, Подольск, Парковая улица, 2-а, 8												
550	г. Подольск, мкр. Климовск, ул. Ленина, д. 1, цех 243, СКБТО	55.363498, 37.523495	1	ООО Фирма Полиэдр	7737054917, г. Подольск, мкр. Климовск, ул. Ленина, д. 1, цех 243												
551	г. Подольск, мкр. Климовск, ул. Ленина д.1	55.363567, 37.523063															
552	г.о. Подольск, мкр. Климовск, ул. Ленина, д. 1, цех 20	55.362992, 37.523862	1	ООО ПРОМСТРОЙХОЛДИНГ	7736189319, Московская область, город Подольск, улица Ленина (Климовск Мкр.), дом 1, цех 20, этаж 1, помещение 1, комната 30	нет	нет	нет	0	0	1	0	0				
553	г.о. Подольск, мкр. Климовск, ул. Ленина, д. 1 рядом со складом ТБМ	55.363480, 37.523929	1	ООО «ТД «Хольцланд»	5012091932, Г.о. Подольск, улица Ленина (Климовск Мкр.), дом 1 цех 10, помещение 30	нет	нет	нет	0	0	1	0	0				
554	г. Подольск, мкр. Климовск, ул. Ленина, д. 1, территория склада ООО «Атиль-Климовский»	55.364089, 37.523495	1	ООО КОММЕРЦ СЕРВИС	7810603031, 196066, САНКТ-ПЕТЕРБУРГ ГОРОД, ПРОСПЕКТ ЛЕНИНСКИЙ, ДОМ 161, КОРПУС 2 ЛИТЕР А	нет	нет	нет	0	2	0	0	0				
555	г. Подольск, пр-т Ленина, д. 5	55.443542, 37.553379	1	ООО «Инвест Капитал»	77118261925, г. Москва, Алтуфьевское шоссе, д.1, корп. 1, пом.101	нет	нет	нет	0	1	0	0	0				
556	г. Подольск, мкр. Климовск, ул. Ленина, д. 4, стр. 1	55.364411, 37.520925	1	ООО фирма «Посейдон»	6509013155, г. Подольск, мкр. Климовск, ул. Ленина, д.4, стр. 1	нет	нет	нет	0	1	0	0	0				
557	г. Подольск, пр-т Ленина, д. 107/49	55.432626, 37.549265	1			нет	нет	нет	0	4	1	0	0				
558	г. Подольск, мкр. Климовск, ул. Ленина, д. 8, д. 6	55.362301, 37.521455	1	ООО «ЮЛИС»	5021007870, Г.о. Подольск, улица Школьная (Климовск Мкр.), дом 3	нет	нет	нет	0	3	0	0	0				
559	г. Подольск, пр-т Ленина, д.130/25	55.435071, 37.549712	1	Санин Игорь Иванович	503600409884, г. Подольск, пр-т Ленина, д.130/25	нет	нет	нет	0	3	0	0	0				
560	г. Подольск, пр-т Ленина, д. 146/66	55.434349, 37.548337	1	ООО БЦ Старый город	5036136773, г. Подольск, пр-т Ленина, д. 146/66	нет	нет	нет	0	3	0	0	0				
561	г. Подольск, мкрн. Климовск, ул. Ленина, д. 3Б	55.362571, 37.522745	1	ООО Народный пластик	7726305421, г. Подольск, мкрн. Климовск, ул. Ленина, д. 3Б	нет	нет	нет					0	0			
562	г.о. Подольск, мкр. Климовск, ул. Ленина, д. 11/1	55.359182, 37.522427	1	ООО ЮГАГРОТРАНС	5036072382	нет	нет	нет					0	0			
563	Г.о. Подольск, мкр. Климовск, ул. Ленина, д. 9А	55.359791, 37.521260	1	ООО ВЕКТОР-БАМ	7704387702	нет	нет	нет					0	0			
564	г. Подольск, пр. Революционный, д. 47/1	55.432543, 37.550431	1	5879		нет	нет	нет					0	0			
565	г. Подольск, Революционный пр-т, д.54	55.433420, 37.551017	1	ООО «Реалист»	5036033880	нет	нет	нет					0	0			
566	г. Подольск, Революционный пр-т, д. 2/14А	55.432903, 37.562591	1	ИП Комаров В.В.	503600056558	нет	нет	нет					0	0			
567	г. Подольск, Революционный проспект, д. 80/42	55.435114, 37.545311	1	ОАО «ПФОП» (Подольская фабрика офсетной печати)	5036079469	нет	нет	нет					0	0			
568	г. Подольск, Революционный проспект д.62	55.433511, 37.549630	1	ИП Пискарев А.А.	503608546988	нет	нет	нет					0	0			
570	г. Подольск, ул. Кирова, д.39-Б	55.422636, 37.524669	1	5890		нет	нет	нет					0	0			
571	г. Подольск, ул. Кирова, д. 29	55.425565, 37.530020	1	5893		нет	нет	нет					0	0			
572	Подольск, ул. Кирова, д. 38, корп. 15, лит. «М»	55.430430, 37.535993	1	ООО «Центр Альт Опинион»	7731483518	нет	нет	нет					0	0			
573	г. Подольск , ул. Кирова, д31а	55.424445, 37.530326	1	АО Мособлгаз «Подольский межрайонный трест газового хозяйства»	5032292612	нет	нет	нет					0	0			
574	г. Подольск, ул. Кирова, д. 42В	55.428094, 37.531682	1	ПГО ВТОО «Союз художников России»	5036996225	нет	нет	нет					0	0			
575	г. Подольск, ул. Кирова, д. 76А	55.419227, 37.506389	1	ООО «Агроторг»	7734593830	нет	нет	нет					0	0			
576	г. Подольск, ул. Кирова, д. 63А	55.419588, 37.515749		АО ЛД Витязь	5036033471	нет	нет	нет					0	0			
577	г.Подольск, ул. Кирова, д. 65	55.418929, 37.510460		ПАО «Мозск»	5036065113	нет	нет	нет					0	0			
578	г. Подольск, ул. Кирова, д.84	55.419147, 37.504933		ООО «Элвис»	5036026749	нет	нет	нет					0	0			
579	г. Подольск, ул. Кирова, д. 118	55.416399, 37.494930		ООО «ВАСАНТА»	5074013250	нет	нет	нет					0	0			
580	г. Подольск, ул. Кирова, д. 60	55.424418, 37.522087		ООО Магнолия	5036003935	нет	нет	нет					0	0			
581	г. Подольск, ул. Кирова, д. 17	55.426890, 37.534222		ГСК «Центр»	5036036930	нет	нет	нет					0	0			
582	г. Подольск, ул. Кирова, д.15	55.427389, 37.535691		ООО «РОУДТАУН»	77337357597	нет	нет	нет					0	0			
583	Г.о. Подольск, мкр. Климовск, ул. Симферопольская, д.35	55.367508, 37.533771		АО «ТД «Перекресток»		нет	нет	нет					0	0			
584	Г.о. Подольск, мкр. Климовск, ул. Симферопольская, д. 51, стр. 1	55.358245, 37.531769		ООО «Каравай-Климовск»	5021011595	нет	нет	нет					0	0			
585	г. Подольск, мкр. Климовск, ул. Симферопольская, вл. 20	55.372566, 37.531884		ПГСК Полянка	5021010390	нет	нет	нет					0	0			
586	г. о. Подольск, 17-й м бетонного кольца Каширско-Симферопольского участка			ООО «КуйбышевНефть»	9729026638	нет	нет	нет					0	0			
587	г.о.Подольск, мкр. Климовск, Симферопольская, 39	55.366661, 37.532258		ООО Астра	5036023441	нет	нет	нет					0	0			
588	г. Подольск, мкр. Климовск, ул. Симферопольская, д.37а	55.369373, 37.532597		ИП Иванов С.Ю.	502102768575	нет	нет	нет					0	0			
589	г. Подольск, 4-й км Симферопольско-Брестского шоссе МБК, сооружение 1			ООО «Прайт-Люкс-Т»	507401970	нет	нет	нет					0	0			
590	Подольск, 42 км автомагистрали М-2 Крым Симферопольского ш. вблизи д. Бережки			ООО «НГК «ИНТЕРОЙЛ»	7710436690	нет	нет	нет					0	0			
591	Подольск, 51 км автомагистрали М-2 Крым Симферопольского ш. вблизи д. Алтухово			ООО «НГК «ИНТЕРОЙЛ»	7710436690	нет	нет	нет					0	0			
592	г. Подольск, ул. Профсоюзная, д.1	55.462695, 37.555788		5940		нет	нет	нет					0	0			
593	Московская обл., г. Подольск, ул. Профсоюзная, д.13	55.464326, 37.547631		ООО «ЛЮКС ОЙЛ»	5036039988	нет	нет	нет					0	0			
594	г. Подольск, ул. Профсоюзная, д. 1, корп.7, подъезд 4	55.462992, 37.554963		ИП Черковец А.Р.	503610250441	нет	нет	нет					0	0			
595	г. Подольск, ул. Профсоюзная, д.1, стр.7	55.462972, 37.553873		ООО «Сегура»	7743162438	нет	нет	нет					0	0			
596	г. Подольск, ул. Профсоюзная, дом 1, корпус 9, пом. 1, подъезд 1	55.462928, 37.556253		ООО «Подорожник Авто»	5036153000	нет	нет	нет					0	0			
597	Г.о. Подольск, ул. Профсоюзная, д.1 (своя контейнерная площадка)	55.462762, 37.556262		ООО Русский профиль	2463050147	нет	нет	нет					0	0			
598	г. Подольск, ул. Профсоюзная, д.1, корп.8	55.462701, 37.554654		5955		нет	нет	нет					0	0			
599	г. Подольск, ул. Лобачева, д.6	55.435165, 37.525212		5958		нет	нет	нет					0	0			
600	г. Подольск, ул. Лобачева, дом 6а	55.433973, 37.522253		ООО «Старт-эко»	7729374455	нет	нет	нет					0	0			
601	г.Подольск, ул. Лобачева, д. 23	55.443260, 37.573376		АО «Военторг-Москва»	9721002000	нет	нет	нет					0	0			
602	г. Подольск, ул. Лобачева, д.11а	55.437376, 37.571223		ИП Громов М.А.	772443224261	нет	нет	нет					0	0			
603	г. Подольск, ул. Лобачева, д.11 В	55.437367, 37.572318		ООО «Монтажник»	5036116150	нет	нет	нет					0	0			
604	г. Подольск, ул. Лобачева, д. 13.	55.438259, 37.571696		5971		нет	нет	нет					0	0			
605	г. Подольск, ул. Лобачева, д. 24	55.441942, 37.574339		ООО Подольский Мукмольный завод	5036134335	нет	нет	нет					0	0			
606	г. Подольск, ул. Лобачева, д. 32	55.444396, 37.574662		ООО «Неопроф»	5036058469	нет	нет	нет					0	0			
607	г. Подольск, ул. Лобачева, д. 30Б	55.443707, 37.575973		ООО «Ортонтент»	7727785185	нет	нет	нет					0	0			
608	г. Подольск, ул. Лобачева, д.30	55.444224, 37.579566		ОАО «ПРМЗ»	5036008355	нет	нет	нет					0	0			
609	г. Подольск, ул. Лобачева, д. 30А	55.443885, 37.576559		ЗАО ЭПК	5036064624	нет	нет	нет					0	0			
610	г. Подольск, ул. Лобачева, д. 10	55.437361, 37.572951		ООО ПАПИТЕКС	5036150961	нет	нет	нет					0	0			
611	г. Подольск. Ул. Лобачева, дом 14	55.438600, 37.574781		5988		нет	нет	нет					0	0			
612	г. Подольск, ул. Лобачева, д. 7/3, стр. 4	55.434067, 37.569985		ООО «Интернет Решения»	7704217370	нет	нет	нет					0	0			
613	г. Подольск, ул. Лобачева, д.12	55.437470, 37.573530		ООО «Промбаза»	5036018811	нет	нет	нет					0	0			
614	г. Подольск, ул. Лобачева, д.7/3	55.434218, 37.570143		ИП Кретов Иван Викторович	503612242260	нет	нет	нет					0	0			
615	г. Подольск, нефтебазовский проезд, д. 3	55.465305, 37.569248		ООО «Фабрика Нетканых Материалов «Весь Мир»	7710027144	нет	нет	нет					0				

617	г. Подольск, Нефтебазовский пр-д, д.7	55.466491, 37.575014		ООО «ПЗП Подольское»	5036169641		нет	нет	нет			0	0
618	г. Подольск, ул. Нефтебазовский проезд, д.10,12	55.463700, 37.579526		ООО «АБЗ ИНВЕСТ-3»	5036163738		нет	нет	нет			0	0
619	г. Подольск, Нефтебазовский проезд, дом 6Д	55.463922, 37.566279		АО «ВМС-Принт»	7709437428		нет	нет	нет			0	0
620	г. Подольск, Нефтебазовский проезд, д. 9	55.467076, 37.578650		ООО «Вторчермет НЛМК Центр»	5029129990		нет	нет	нет			0	0
621	г. Подольск, ул. Рошинская, д.18	55.424698, 37.577250		6011			нет	нет	нет			0	0
622	г. Подольск, ул. Рошинская, 22.	55.425245, 37.578743		ЗАО «Стройтехника»	5036004760		нет	нет	нет			0	0
623	г.Подольск, ул.Рошинская, дом 3	55.427835, 37.571773		ООО «СОЛАР КРЕМНИЕВЫЕ ТЕХНОЛОГИИ»	7703406014		нет	нет	нет			0	0
624	г. Подольск, ул.Рошинская, д.20	55.424177, 37.576378		АО «Газстрой»	5074003990		нет	нет	нет			0	0
625	г.Подольск, ул. Рошинская, д.2/22а	55.429635, 37.567009		ООО «Типография» «ИМИДЖ-ПРЕСС»	7709298573		нет	нет	нет			0	0
626	г. Подольск, ул. Рошинская, д. 15А	55.426307, 37.578808		ЗАО «Центроэнергоцветмет»	7705221210		нет	нет	нет			0	0
627	г. Подольск, ул. Рошинская, д. 13	55.428663, 37.572012		ООО Профиль-Гарант	5036035398		нет	нет	нет			0	0
628	г. Подольск, ул. Рошинская, дом 22А	55.423995, 37.577516		АО РКК	7701652166		нет	нет	нет			0	0
629	г. Подольск, ул. Рошинская, д.17	55.426380, 37.579807		ООО «КОМСТЭК ДЕВЕЛОПМЕНТ»	5036171792		нет	нет	нет			0	0
630	г. Подольск, ул. Рошинская, дом 76А	55.421789, 37.590760		Осоткин Виктор Николаевич	503607102940		нет	нет	нет			0	0
631	г. Подольск, ул. Рошинская, дом 7			ГПК «Ручеёк»	5036018988		нет	нет	нет			0	0
632	мкр. Климовск, Фабричный пр-д., д. 2»В»			ООО «Деталинг»	5074017343		нет	нет	нет			0	0
633	мкр. Климовск, Фабричный проезд, д. 4	6041					нет	нет	нет			0	0
634	мкр. Климовск, пр-д Фабричный, д. 2, стр. 2	6046					нет	нет	нет			0	0
635	Подольск, мкрн. Климовск, Фабричный проезд, дом 4Д			ООО «Сеант»	5021010030		нет	нет	нет			0	0
636	г. Подольск, мкр. Климовск, Фабричный пр., 4Е			ООО Инжкомцентр ВВД	771320780		нет	нет	нет			0	0
637	Г.о. Подольск, мкр. Львовский, проезд Металлургов, д.3.литераА	6053					нет	нет	нет			0	0
638	г. Подольск, мкр. Львовский, пр-д. Металлургов, д. 3к			ОАО «ЗАВОД АЛЮМИНИЕВЫХ СПЛАВОВ»	5074112710		нет	нет	нет			0	0
639	г. Подольск, мкр. Львовский, пр-д Металлургов, д.3Б, стр.1, пом.1			ООО Промтехносеть	5036048380		нет	нет	нет			0	0
640	г/о Подольск, мкр. Львовский, проезд Металлургов, д. 9	6063					нет	нет	нет			0	0
641	г. Подольск, мкрн. Львовский, проезд Металлургов, д. 4			ООО «Полипакс»	7710497911		нет	нет	нет			0	0
642	г. Подольск, мкр. Львовский, проезд Металлургов, д. 4б			ООО «А ГРУПП Логистик»	5074032239		нет	нет	нет			0	0
643	Подольск, мкр. Львовский, пр-д Металлургов, д.8			ООО НПК «АС-КОМ»	7728247528		нет	нет	нет			0	0
644	г.о. Подольск, Московская обл., ул. Свердлова, д. 54-Б			ООО «ПЗП «ВторРесурс»	5036066646		нет	нет	нет			0	0
645	г. Подольск, ул. Свердлова, д.28			ГК «Межшоссейный»	5036097281		нет	нет	нет			0	0
646	г. Подольск, ул. Свердлова, д. 5Б			ИП Пронин Д.Н.	507400405907		нет	нет	нет			0	0
647	г. Подольск, ул. Свердлова, 36 В			ГСК «Монолит»	5036029891		нет	нет	нет			0	0
648	г. Подольск, ул. Машиностроителей, д. 44			ГСК Восточный-2	5036019220		нет	нет	нет			0	0
649	г. Подольск, ул. Машиностроителей, 9Б			ИП Комаров В.А.	503601852538		нет	нет	нет			0	0
650	г. Подольск, ул. Машиностроителей, дом 23			АО «ЗиО»	5036011735		нет	нет	нет			0	0
651	г. Подольск, ул. Машиностроителей, д. 3			ООО «Виктория-Сервис»	5036006291		нет	нет	нет			0	0
652	г.Подольск, ул. Машиностроителей, д.11			ООО «Пантера Менеджмент»	7733512891		нет	нет	нет			0	0
653	г. Подольск, ул. Машиностроителей, д. 34А			ООО «ЭР-1 клуб»	5036074968		нет	нет	нет			0	0
654	г. Подольск, Рязановское ш., д. 5А			ИП Юданов В.Н.	507403710553		нет	нет	нет			0	0
655	г. Подольск, Рязановское шоссе, дом 9, здание производственное			ООО «ТПД Паритет»	5074008028		нет	нет	нет			0	0
656	г. Подольск, Рязановское шоссе, 17А			ООО Радуга ХИТ	5036030047		нет	нет	нет			0	0
657	г. Подольск, Рязановское шоссе, д. 11А			ООО «Лига Арт	5036040126		нет	нет	нет			0	0
658	г. Подольск, Рязановское шоссе, дом 1			АО «Би-энд-Би»	5036002297		нет	нет	нет			0	0
659	г.Подольск, ул.Б.Серпуховская, д.170			МРО «Церковь Возрождение» Евангельских Христиан-Баптистов» г. Подольск	5036020144		нет	нет	нет			0	0
660	г.Подольск, ул.Бол.Серпуховская, д.43	6116					нет	нет	нет			0	0
661	г.Подольск, ул.Большая Серпуховская, д.32а	6136					нет	нет	нет			0	0
662	г.Подольск, ул. Бол.Серпуховская, д.23			ООО фирма «Рио Гранд»	5036062592		нет	нет	нет			0	0
663	г. Подольск, ул. Б. Серпуховская, д. 67а.			ЗАО «Подольский Учебно-Курсовой Комбинат»	5036006703		нет	нет	нет			0	0
664	г.Подольск, ул.Бол.Серпуховская, д.65В	6144					нет	нет	нет			0	0
665	г. Подольск, ул. Большая Серпуховская, д. 46			ООО «Инструмент»	5036033930		нет	нет	нет			0	0
666	г. Подольск, ул. Б. Серпуховская, д. 57А	6149					нет	нет	нет			0	0
667	г. Подольск, б. Серпуховская, 67В	6153					нет	нет	нет			0	0
668	г. Подольск, ул. Большая Серпуховская, д.100			ИП Ткач Виталий Михайлович	500804674701		нет	нет	нет			0	0
669	г.Подольск, ул. Б.Серпуховская, д.199 «Г»			ООО ЭЛЕКОН	5021009934		нет	нет	нет			0	0
670	г. Подольск, ул. Б. Серпуховская, д. 65Б			ООО Гея	5021001540		нет	нет	нет			0	0
671	Подольск, ул.Б.Серпуховская, д.65-в			ИП Князьков В.В	503612973372		нет	нет	нет			0	0
672	г. Подольск, ул.Большая Серпуховская, д.55			ИП Мельников Максим Николаевич	502102624206		нет	нет	нет			0	0
673	г. Подольск, ул. Большая Серпуховская, д. 41			ЗАО РИНО	5036012231		нет	нет	нет			0	0
674	г. Подольск, ул. Большая Серпуховская д.63А			ЗАО «Степ папз»	7720279869		нет	нет	нет			0	0
675	г. Подольск, ул. Большая Серпуховская, д. 43			ООО «Сервис-НГТ»	5036005442		нет	нет	нет			0	0
676	г. Подольск, ул. Большая Серпуховская, д.67 Б			ГСК «Динамо»	5036018970		нет	нет	нет			0	0
677	поселок Железнодорожный, ул.Большая Серпуховская, д.230, строение 1			ООО «Хаусхолд Лоджик»	5046062009		нет	нет	нет			0	0
678	г. Подольск, ул. Большая Серпуховская, д. 33			ООО «Кристи»	5036082454		нет	нет	нет			0	0
679	г. Подольск, ул. Большая Серпуховская, д.47			ООО «Ветеринарная лечебница»	5036044547		нет	нет	нет			0	0
680	г. Подольск, ул. Большая Серпуховская, д. 48/1			АО «Риал Ком»	5074018467		нет	нет	нет			0	0
681	г. Подольск, ул. Большая Серпуховская, д. 57			ЗАО «Автодорсервис»	5036012351		нет	нет	нет			0	0
682	Г. о. Подольск, ул. Б. Серпуховская, 2а			ООО «Резон»	5036004713		нет	нет	нет			0	0
683	г. Подольск, ул. Б. Серпуховская, д.31			ООО «ЭТЦ ЦКБН»	5036051625		нет	нет	нет			0	0
684	пос. Железнодорожный, ул. Б. Серпуховская, д.212а			ИП Андреев А.В.	773714324070		нет	нет	нет			0	0
685	г. Подольск, ул. Большая Серпуховская, д.5			ООО «Рыночный комплекс»	5036030819		нет	нет	нет			0	0
686	г. Подольск, ул. Железнодорожная, д.9, лит. 3			ООО «Проксима-М»	5036054680		нет	нет	нет			0	0
687	г. Подольск, ул. Железнодорожная, д. 2	6197					нет	нет	нет			0	0
688	Подольск, ул.Железнодорожная, д.24			ООО «Далекс»	5036167926		нет	нет	нет			0	0
689	г. Подольск, мкр. Климовск, ул. Железнодорожная, д. 1			ООО «Агроторг»	7734593830		нет	нет	нет			0	0
690	г. Подольск, ул. Железнодорожная, д. 8/2			ОАО СУ-920	8605002520		нет	нет	нет			0	0
691	г. Подольск, ул. Железнодорожная, д.20	6213					нет	нет	нет			0	0
692	г. Подольск, ул. Железнодорожная, д.1			ИП Павленко Л.П	614550520596		нет	нет	нет			0	0
693	г. Подольск, ул. Железнодорожная, д.1В			Автокооператив «Стадион»	5036032502		нет	нет	нет			0	0
694	г. Подольск, ул. Железнодорожная, д.1, стр. 4			ООО «Буревестник»	5036037765		нет	нет	нет			0	0
695	г. Подольск, ул. Железнодорожная, д.5А			ООО «Тюльпан»	5021009839		нет	нет	нет			0	0
696	г. Подольск, ул. Железнодорожная дом 1, стр.1			ООО «ВодДорСервис»	5036071501		нет	нет	нет			0	0
697	г.Подольск, ул. Железнодорожная, д. 18А			ПАО «Мозск»	5036065113		нет	нет	нет			0	0
698	г. Подольск, мкр. Климовск, ул. Железнодорожная, дом 7			ООО «Альценой-БАД»	772623312		нет	нет	нет			0	0
699	г. Подольск, мкр. Львовский, ул.Железнодорожная, д.35			ГСК «Металлург»	5074029388		нет	нет	нет			0	0
700	г.Подольск, Комсомольская, д.1	6237					нет	нет	нет			0	0
701	МО, г.Подольск, ул. Комсомольская, д.5А	6277					нет	нет	нет			0	0
702	г. Подольск, ул. Комсомольская, д. 42Б			ООО Табер Трейд	7709505477		нет	нет	нет			0	0
703	г. Подольск, ул. Комсомольская, д.59	6284					нет	нет	нет			0	0
704	г. Подольск, ул. Комсомольская, д.7	6290					нет	нет	нет			0	0
705	г. Подольск, ул. Комсомольская, д. 38			ООО «Шина Маркет»	2047199895		нет	нет	нет			0	0
706	г. Подольск, ул. Комсомольская, д. 28	6295					нет	нет	нет			0	0
707	г. Подольск, ул. Комсомольская, угол ул. Курская, въезд с ул. Курская			ПАК Калинка-2	5036019251		нет	нет	нет			0	0
708	г. Подольск, ул. Комсомольская, д.3			ООО «Центральный»	5036063148		нет	нет	нет			0	0
709	деревня Большое Толбино, ул. Промышленная, д. 4			ООО «АРСАЙТ»	5074045319		нет	нет	нет			0	0
710	деревня Большое Толбино ул. Промышленная, д. 1, стр. 2	6304					нет	нет	нет			0	0
711	г. Подольск, поселок МИС, ул. Промышленная, Дом 6			ООО «ГСТ-М»	5074046457		нет	нет	нет			0	0
712	д. Валицево, логистический промышленный парк «Валицево», зд. 6. 1			Фабрика Стайлтекс	5074059520		нет	нет	нет			0	0
713	д. Валицево, тер. Промышленного парка Валицево, д.2, стр.1			ООО «ОКН»	7810917359		нет	нет	нет			0	0
714	г. Подольск, пос. МИС, ул. Промышленная, д. 3л			ООО МЭТ	6658249083		нет	нет	нет			0	0
715	г. Подольск, п. МИС, ул. Промышленная, дом № 3А, строение 1			ООО «ГермоИЗОЛ»	9729016291		нет	нет	нет			0	0
716	г. Подольск, пос. МИС, ул. Промышленная, д. 5			ИП Рожков С.С.	507461362104		нет	нет	нет			0	0
717	г. Подольск, пос. МИС, ул. Промышленная, д. 3Ж, стр. 2			ИП Козельцев Г.В.	772157310304		нет	нет	нет			0	0
718	г. Подольск, пос. МИС, ул. Промышленная, д. 3Г			ИП Козельцев Д.В.	507404680573		нет	нет	нет			0	0
719	г. Подольск, пос. МИС, ул. Промышленная, д. 3А, стр. 1			ИП Козельцева М.А.	772703783698		нет	нет	нет			0	0
720	г. Подольск, пос. МИС, ул. Промышленная, д. 3А, стр. 1	6326					нет	нет	нет			0	

721	г. Подольск, Промышленный пер., д. 3		ООО «Агроторг»	7734593830	нет	нет	нет	0	0
722	д. Бережки, ул. Промышленная, д. 1		ООО «ПРОФинвест»	5074022093	нет	нет	нет	0	0
723	д. Бережки, ул. Промышленная, д. 3		ООО «Вудимпекс+»	5074025295	нет	нет	нет	0	0
724	г. Подольск, дер. Большое Толбино, ул. Промышленная, д. 6	6337			нет	нет	нет	0	0
725	п. МИС, ул. Промышленная, дом ЗЖ С2		ИП Симаков	772470605210	нет	нет	нет	0	0
726	г. Подольск, 1-й Деловой проезд, д. 15		ИП Нильсен О.А.	772739631280	нет	нет	нет	0	0
727	г. Подольск, 1-й Деловой пр-д, д. 11А		АО «Техномор»	7726082944	нет	нет	нет	0	0
728	Московская область, г. Подольск, 1-й Деловой проезд, д.5	6347			нет	нет	нет	0	0
729	г. Подольск, 1-ый Деловой пр-д., д. 13		ООО АрхиСтиль	7720267339	нет	нет	нет	0	0
730	г. Подольск, 1ый Деловой проезд, д. 9		ООО Гамма Косметик	5036072262	нет	нет	нет	0	0
731	г. Подольск, 1-й Деловой проезд 11		ООО «ДизайнСоап»	7713661743	нет	нет	нет	0	0
732	г. Подольск, 1-й Деловой пр-д, д.19, ПС № 791 «Шепчинки»		ПАО «Мозск»	5036065113	нет	нет	нет	0	0
733	г. Подольск, ул. Окружная, д.2		ООО «Стройэкс»	5036004343	нет	нет	нет	0	0
734	г. Подольск, ул. Окружная, д. 2В		ООО «ПРОКТОР»	5036029813	нет	нет	нет	0	0
735	г. Подольск, ул. Окружная, д.2Г		ООО «Декка ЛТД»	7709236418	нет	нет	нет	0	0
736	г. Подольск, ул. Станционная, д.24		ООО «Нилед»	5036078497	нет	нет	нет	0	0
737	г. Подольск, ул. Станционная, д. 22, стр. 13		ООО «Сладкая жизнь плюс»	5258054000	нет	нет	нет	0	0
738	г. Подольск, ул. Станционная, дом 11		ООО «Вагант»	5036026717	нет	нет	нет	0	0
739	Подольск, ул. Вишневая, д. 5а		АО «Архбум»	2903003430	нет	нет	нет	0	0
740	г. Подольск ул. Вишневая, д.5		ООО «ГРУППА ХАЙТЕК»	7718740710	нет	нет	нет	0	0
741	г. Подольск, ул. Вишневая, 11-В		ООО «АктиТрансПоставка»	7725564448	нет	нет	нет	0	0
742	г. Подольск, ул. Вишневая, д.11		ООО «ФТЛ»	5036148190	нет	нет	нет	0	0
743	г. Подольск, ул. Вишневая, 11А		ООО «Складские инвестиции»	5074022671	нет	нет	нет	0	0
744	г. Подольск, ул. Вишневая, д.9		ООО «Рус-Папир»	5017097550	нет	нет	нет	0	0
745	г. Подольск, ул. Вишневая, д. 9Б		ООО «Сантехника строй-сервис»	5036044040	нет	нет	нет	0	0
746	г. Подольск, ул. Вишневая, 7	6387			нет	нет	нет	0	0
747	г. Подольск, ул. Вишневая, д.3	6390			нет	нет	нет	0	0
748	г. Подольск, ул. Вишневая, д. 1Б		ООО «Алупласт РУС»	5009044940	нет	нет	нет	0	0
749	г. Подольск, ул. Правды, д.40		ООО «ЮВАС»	5001035541	нет	нет	нет	0	0
750	г. Подольск, ул. Правды, д. 31		АО «Подольский завод электромотажных изделий»	5036003332	нет	нет	нет	0	0
751	г. Подольск, ул. Правды, д.34		ООО СК-Нефть	5036033009	нет	нет	нет	0	0
752	г. Подольск, ул. Правды, д.34		ИП Парамонов О.В.	500906966703	нет	нет	нет	0	0
753	г. Подольск, ул. Правды, д. 38		ООО «Автогарант»	5036038328	нет	нет	нет	0	0
754	г. Подольск, ул. Правды, д. 24		ИП Круглова Анна Владимировна	503600588337	нет	нет	нет	0	0
755	г. Подольск, ул. Правды, д.30		ООО «Подольскладрыбторг»	5036039378	нет	нет	нет	0	0
756	д. Кутьино д.64		ЧУ «ЦРБЕЖ «ЮНА»	5074052563	нет	нет	нет	0	0
757	г. Подольск, Советская пл., д.3		ТСН «Деловой центр «Пахра»	5036159467	нет	нет	нет	0	0
758	г. Подольск, ул. Советская, д.23		ООО «Станица»	5036039762	нет	нет	нет	0	0
759	г. Подольск, Советская площадь, д. 3		ООО «АвтоВекс»(СКК Красные ряды)	5074012842	нет	нет	нет	0	0
760	г. Подольск, ул. Советская, д.22/49		ИП Садовников П.И.	503618743054	нет	нет	нет	0	0
761	Подольск, ул. 50 лет ВЛКСМ, д.26		ООО «ПЭТ-Технолоджи Подольск»	7703812224	нет	нет	нет	0	0
762	г. Подольск, ул. 50 лет ВЛКСМ, дом 20	6425			нет	нет	нет	0	0
763	г. Подольск, ул. 50лет ВЛКСМ, дом 15	6428			нет	нет	нет	0	0
764	г. Подольск, ул. Чистова, д. 12А		ООО «Пеликан-К»	5074032133	нет	нет	нет	0	0
765	г. Подольск, Чистова, д.3		ООО «Профи»	5036128388	нет	нет	нет	0	0
766	г. Подольск, ул. Бронницкая, д. 3	6435			нет	нет	нет	0	0
767	г. Подольск, ул. Бронницкая, дом 11	6439			нет	нет	нет	0	0
768	город Подольск, улица Бронницкая дом 10	6448			нет	нет	нет	0	0
769	г. Подольск, ул. Бронницкая, д.3		ООО «Бизнес Сила»	5036064367	нет	нет	нет	0	0
770	г. Подольск, ул. Бронницкая, д. 15	6454			нет	нет	нет	0	0
771	г. Подольск, ул. Бронницкая, дом 5	6457			нет	нет	нет	0	0
772	г. Подольск, ул. Бронницкая, д. 26		ООО «Монтажавтоматика»	5036031940	нет	нет	нет	0	0
773	г. Подольск, ул. Бронницкая, д.1		ООО «Инкохем»	7709787775	нет	нет	нет	0	0
774	г. Подольск, ул. Бронницкая, д. 15-а		ОАО ВНИИ КП	7722002521	нет	нет	нет	0	0
775	г. Подольск, ул. Бронницкая, д. 5-а		ОАО ВНИИ КП	7722002521	нет	нет	нет	0	0
776	г. Подольск, мкр. Климовск, Бережковский проезд, д.10		ООО»Группа Полипластик» (Климовский трубный завод (КТЗ)	5021013384	нет	нет	нет	0	0
777	г.о. Подольск, мкр. Климовск, Бережковский проезд, д. 17	6470			нет	нет	нет	0	0
778	г. Подольск, мкр. Климовск, Бережковский проезд, д. 15		ПАО «Мозск»	5036065113	нет	нет	нет	0	0
779	Г.о. Подольск, мкр. Климовск, Бережковский проезд, д.4		ОАО Завод ЖБИ	5021003298	нет	нет	нет	0	0
780	Г.о. Подольск, мкр. Климовск, Бережковский проезд, д.4	6479			нет	нет	нет	0	0
781	г. о. Подольск, мкрн. Климовск, Бережковский проезд, в. 7Г		ГК № 2	5021003690	нет	нет	нет	0	0
782	мкр. Климовск, Бережковский пр-д, д. 15А		ГСК 13	5021003837	нет	нет	нет	0	0
783	г. Подольск, мкр. Климовск, Бережковский проезд, д. 11		ГК №21	5021003918	нет	нет	нет	0	0
784	г. Подольск, мкрн. Климовск, Бережковский проезд, д. 11А		ООО «Кабель-Арсенал»	5021010785	нет	нет	нет	0	0
785	г. Подольск, мкр. Климовск, ул. Заводская 2н.		ЗАО Металлургприбор	7712073072	нет	нет	нет	0	0
786	г. Климовск, ул. Заводская, д. 2	6495			нет	нет	нет	0	0
787	г. Подольск, мкр. Климовск , ул. Заводская, д.10а, строен.1		АО Мособлгаз «Подольский межрайонный трест газового хозяйства»	5032292612	нет	нет	нет	0	0
788	г. Подольск, мкр. Климовск, ул. Заводская, дом 2а		ООО «ПрофМеталлГрупп»	7723732136	нет	нет	нет	0	0
789	г. Подольск, мкр. Климовск, ул. Заводская, д.24 а		ООО «Климовское юридическое агентство»	5021007729	нет	нет	нет	0	0
790	г. Подольск, мкр. Климовск, ул. Заводская, дом 26а		ООО « ДНС Ритейл»	2540167016	нет	нет	нет	0	0
791	г. Подольск, мкр. Климовск, ул. Заводская д.24		ООО «Время»	5021001050	нет	нет	нет	0	0
792	г. Подольск, мкр. Климовск, ул. Индустриальная, д.23	6512			нет	нет	нет	0	0
793	г. Подольск, мкр. Климовск, ул. Индустриальная, д. 11	6516			нет	нет	нет	0	0
794	г. Подольск, мкр. Климовск, ул. Индустриальная, д. 13		ООО Базальт-Мост	7706193332	нет	нет	нет	0	0
795	г. Климовск, ул. Индустриальная, д. 21		АО РСК	7802445776	нет	нет	нет	0	0
796	г. Подольск, мкр. Климовск, ул. Индустриальная, д. 9		ООО «Джилекс»	5021017621	нет	нет	нет	0	0
797	г. Подольск, мкр. Климовск, ул. Индустриальная, дом 3		ПАО «Мозск»	5036065113	нет	нет	нет	0	0
798	г. Климовск, ул. Индустриальная, д.2а		ООО «Компания АСТРА»	5031102788	нет	нет	нет	0	0
799	г. Подольск Микрорайон Львовский ул. Индустриальная д.1		ЗАО «УМ-10»	5074001110	нет	нет	нет	0	0
800	г. Подольск, мкр. Климовск, ул. Индустриальная, д.2К		ООО Специализированная служба «Подольский Торгово-Похоронный Дом Ритуал»	5074112290	нет	нет	нет	0	0
801	г. о. Подольск, мкрн. Климовск, ул. Индустриальная, д. 2, стр. 2		ГСК «Сергеевский»	5021008970	нет	нет	нет	0	0
802	г. Подольск, мкр. Климовск, ул. Индустриальная, владение 6		ГСК-14	5021003844	нет	нет	нет	0	0
803	г. Подольск, ул. Плещеевская, д. 15а	6538			нет	нет	нет	0	0
804	г. Подольск, ул. Плещеевская, д. 15		АО «Подольск-Цемент»	5036013250	нет	нет	нет	0	0
805	г. Подольск, ул. Плещеевская, д. 1		ИП Полуланов	500300019599	нет	нет	нет	0	0
806	г. Подольск, ул. Плещеевская, владение 4		ООО Компания БытСервис	5036032615	нет	нет	нет	0	0
807	г. Подольск, ул. Плещеевская, д.11, д.11А		ООО Компания БытСервис	5036032615	нет	нет	нет	0	0
808	г. Подольск, ул. Плещеевская, д.24		ООО «Консолит»	7729397501	нет	нет	нет	0	0
809	г. Подольск, ул. Плещеевская, д. 29		ИП Юркин Владимир Владимирович	503600415334	нет	нет	нет	0	0
810	г.о.Подольск, дер. Борьево, 5		Оздоровительное объединение «Солнечный городок» Банка России	7702235133	нет	нет	нет	0	0
811	Подольский р-н., Автодорога М2-Крым, 30-й км, вл.1, стр.1 (9км от МКАД)		ООО «У Сервис+»	7725080060	нет	нет	нет	0	0
812	г. Подольск, ул. Орджоникидзе, д. 21		АО ГИДРОПРЕСС	5036092340	нет	нет	нет	0	0
813	г. Подольск, ул. Орджоникидзе, д. 26		ООО «Инвест Капитал»	77118261925	нет	нет	нет	0	0
814	г. Подольск, ул. Орджоникидзе, д. 27		ПАО «Мозск»	5036065113	нет	нет	нет	0	0
815	г. Подольск, ул. Орджоникидзе, д. 23		ПАО «Мозск»	5036065113	нет	нет	нет	0	0
816	г. Подольск, ул. Орджоникидзе, д.8		ООО «Офис-Сервис»	5036093840	нет	нет	нет	0	0
817	Подольск, Октябрьский проспект, д. 6		Филиал акционерного общества «Московская областная энергосетевая компания» Домодедовские электрические сети	5032137342	нет	нет	нет	0	0
818	г. Подольск, Октябрьский пр-т, д.2Д		ООО «Инвест Капитал»	77118261925	нет	нет	нет	0	0
819	г. Подольск, Октябрьский проспект, д.2Г		ООО «Компас»	5036033320	нет	нет	нет	0	0
820	г. Подольск, Октябрьский проспект, вл. 2И		ПО «ГПОА»	5036067978	нет	нет	нет	0	0
821	г. Подольск, пр-т Октябрьский, д. 9В	6577			нет	нет	нет	0	0
822	г. Подольск, Октябрьский проспект, д.2а		ИП Жмакина Т.Н.	503600397100	нет	нет	нет	0	0
823	п. Кузнечики, ул. Октябрьский мост, 8а		ООО «РСП»	5074114756	нет	нет	нет	0	0
824	г. Подольск, Октябрьский пр-т., д. 10А		ООО «Актин»	5036024741	нет	нет	нет	0	0
825	г. Подольск, Октябрьский проспект, д.8Б		ООО «Прометей Сервис+»	5036102414	нет	нет	нет	0	0
826	г. Подольск, Октябрьский проспект, д.21	6588			нет	нет	нет	0	0
827	Подольский р-н., с. Покров, Домодедовское ш., дом вблизи 47.		ООО «ШАНС плюс»	5074027817	нет	нет	нет	0	0
828	г. Подольск, п. Сельхозтехника, Домодедовское шоссе, д.1Б	6594			нет	нет	нет	0	0
829	Подольск, Домодедовское ш, д. 35		ООО «СоюзКомплект»	776776775	нет	нет	нет	0	0
830	г. Подольск, поселок Сельхозтехника, Домодедовское шоссе, д.5		ООО АВТО-М	5321097890	нет	нет	нет	0	0

831	г. Подольск, п. Сельхозтехника, домодедовское ш., д. 45А		ООО Арктика Групп	7713418548	нет	нет	нет	0	0
832	г. Подольск, п. Сельхозтехника, Домодедовское ш., д. 22		ООО ШАТЕ-М ПЛЮС	7720749068	нет	нет	нет	0	0
833	г. Подольск, п. Сельхозтехника, Домодедовское шоссе, д. 1/1.		ООО «ЕВРОПЛАСТ»	5074026267	нет	нет	нет	0	0
834	г.о. Подольск, п. Сельхозтехника Домодедовское шоссе, д. 1	6611			нет	нет	нет	0	0
835	г. Подольск, пос. Сельхозтехника, Домодедовское шоссе, д. 20Б		ООО «ФОМКОНТРОЛ»	7724211249	нет	нет	нет	0	0
836	г. Подольск, д. Большое Толбино, ул. Дорожная, д. 9		ООО «Северсталь-Вторчермет»	3528165743	нет	нет	нет	0	0
837	Г.о. Подольск, д. Большое Толбино, 45		АО «УФСК Мост»	7728211730	нет	нет	нет	0	0
838	дер. Большое Толбино, ул. Дорожная, д.1		ООО Трэйд ЛТД	5074022054	нет	нет	нет	0	0
839	Подольск, д. Большое Толбино		ООО «Альтернативные Энергетические Технологии»	7709518412	нет	нет	нет	0	0
840	г. Подольск, мкр. Львовский, зеленая ул. д. 11		АО ЦНИИТОЧМАШ	5074051432	нет	нет	нет	0	0
841	г. Подольск, мкр. Климовск, ул. Коммунальная, д. 17		ЗАО «Сервис дистанционной торговли»	7729655061	нет	нет	нет	0	0
842	Подольск, г.Подольск, мрн. Климовск, улица Коммунальная, д. 28		ООО «СиТиСи ИмпЭкс»	5077023151	нет	нет	нет	0	0
843	Подольск, мкр. Климовск, ул. Коммунальная, д. 5		ГПК «РОТОР»	5021016515	нет	нет	нет	0	0
844	г.о. Подольск, мкр. Климовск, ул. Коммунальная-д.18		ООО «Интерфлексо М»	5074056776	нет	нет	нет	0	0
845	г. Подольск, мкр. Климовск, ул. Коммунальная, д. 7		ООО «Элегант»	5021013377	нет	нет	нет	0	0
846	мкр. Климовск, ул. Коммунальная, д. 23А		ООО «СОЮЗ-ИНВЕСТ»	772845877	нет	нет	нет	0	0
847	мкр. Климовск, ул. Коммунальная, дом 11		ООО «ОЛТРИ ЛОГ»	5074048542	нет	нет	нет	0	0
848	мкр. Климовск, ул. Коммунальная, д. 30, строительство 2		ООО «БалтСтоун»	7839469004	нет	нет	нет	0	0
849	Г.о.Подольск, мкр. Климовск, ул. Коммунальная, вл.7А		ПК «Кролиководческий кооператив КШЗ»	5021014451	нет	нет	нет	0	0
850	подольск, ул. Парковая, 26		ООО Московский завод «ФИЗПРИБОР»	7701046831	нет	нет	нет	0	0
851	г. Подольск, ул. Парковая, д. 54	6651			нет	нет	нет	0	0
852	г. Подольск, ул. Парковая, д. 48	6655			нет	нет	нет	0	0
853	г. Подольск, ул. Парковая, дом 4		ИП Васильева Л. А.	503603889445	нет	нет	нет	0	0
854	г. Подольск, пр-т Юных Ленинцев, д. 59	6661			нет	нет	нет	0	0
855	г. Подольск, пр-т Юных Ленинцев, д. 59А	6665			нет	нет	нет	0	0
856	г. Подольск, проспект Юных Ленинцев, д.70, стр.2		ООО «ТД «Электротехмонтаж»	7804526950	нет	нет	нет	0	0
857	г. Подольск, проспект Юных Ленинцев, д.70		ООО «Автопозков»	5051001354	нет	нет	нет	0	0
858	г. Подольск, проспект Юных Ленинцев, д. 61		ООО «Тихрыбком»	4909053889	нет	нет	нет	0	0
859	г. Подольск, пр-т Юных Ленинцев, д. 1, корп. 8		ИП Тарасов О. В.	503611279919	нет	нет	нет	0	0
860	МО, подольский р-н., Автодорога М2 Крым, 3-й км вл.1, стр.1 (9 км от МКАД)		ООО Фирма Проавто	7729348374	нет	нет	нет	0	0
861	МО, г. Подольск, п. МИС, ул. Климовская, д. 68	6679			нет	нет	нет	0	0
862	г. Подольск, Домодедовское шоссе, дом № 18		ООО СВАТ	7727047332	нет	нет	нет	0	0
863	г.Подольск, Домодедовское ш., д. 13		АО «Подольскбытсоюз»	5036011855	нет	нет	нет	0	0
864	г. Подольск, с. Покров, Домодедовское ш., д.61		ООО «Центроснаб»	5074023756	нет	нет	нет	0	0
865	г.Подольск, Домодедовское шоссе, дом 43А		ПАО «Мосск»	5036065113	нет	нет	нет	0	0
866	г. Подольск, Домодедовское шоссе, д.20	6691			нет	нет	нет	0	0
867	г. Подольск, с. Покров, Домодедовское шоссе, д.47	6700			нет	нет	нет	0	0
868	г. Подольск, Домодедовское шоссе, д. 2		ЗАО «ПРСУ»	5036032291	нет	нет	нет	0	0
869	г. Подольск, Домодедовское ш., д. 7		ЗАО «ТСК ТЕХИНКОМ»	5036064790	нет	нет	нет	0	0
870	г. Подольск, Домодедовское ш., д. 37		ЗАО «Мособлспецстрой. ПМК-495»	5074003069	нет	нет	нет	0	0
871	г. Подольск, Домодедовское шоссе, д. 12-б		ИП Шмаков	503608099779	нет	нет	нет	0	0
872	г. Подольск, Домодедовское шоссе, дом 14	6712			нет	нет	нет	0	0
873	г. Подольск, Домодедовское шоссе, д. 10		ООО «ФОРТ»	5036141999	нет	нет	нет	0	0
874	г. Подольск, ш. Домодедовское, д. 23А		ООО Стройтранспоставка	7727602321	нет	нет	нет	0	0
875	г. Подольск, Домодедовское шоссе, д. 18А		ООО «Эль Пако»	7707505055	нет	нет	нет	0	0
876	г. Подольск, ул. Маштакова, д.12		ООО СЕРВЕСТ	5036056165	нет	нет	нет	0	0
877	г. Подольск, ул. Маштакова, д. 4		ООО «Военторг-Ритейл»	7721851829	нет	нет	нет	0	0
878	д. Северово, ул. Кутузовская, д.5		ООО Юрга+1	5074035230	нет	нет	нет	0	0
879	д. Северово, ул. Кутузовская, д. 13		ООО «Олимп»	5074034363	нет	нет	нет	0	0
880	дер. Северово, ул. Кутузовская, 14.		ООО «Пармалат МК»	7704191474	нет	нет	нет	0	0
881	г. Подольск, д. Валищево, 9й км Д-А-107 «ММК», 7 а, пом. 4		АО Сантэнс Сервис	7729502499	нет	нет	нет	0	0
882	Подольск, в р-не д. Валищево, влад. 5, стр. 3А		ООО «Фортекс & Ко»	7727798184	нет	нет	нет	0	0
883	дер. Валищево, 11-А		ООО «ЭРА»	5074058501	нет	нет	нет	0	0
884	с. Покров, ул. Сосновая, д.1		ООО НПО Петровакс Фарм	7702302492	нет	нет	нет	0	0
885	село Покров, д.68А		Покровский храм села Покров	5074004930	нет	нет	нет	0	0
886	село Покров, ул. Щегловская, д.6А		ООО «Ядро»	5074016445	нет	нет	нет	0	0
887	с. Покров, д.150А, стр.1		ИП Чувилова Е.Г.	503614998622	нет	нет	нет	0	0
888	село Покров ул. Домодедовская, дом 25,		ИП Прошина С. В.	503600044370	нет	нет	нет	0	0
889	с. Покров, 152		ООО «Релли»	5074009511	нет	нет	нет	0	0
890	с.Покров, у д.150		ООО КЭМП	5021003428	нет	нет	нет	0	0
891	г. Подольск, ул. Халатова, дом 6		ИП Кольмагина Н.С.	503602008574	нет	нет	нет	0	0
892	г.о. Подольск, мкр. Климовск, пр-т 50 лет Октября, д. 21А		АО «КБАЛ им. Л. Н. Кошкина»	5021003065	нет	нет	нет	0	0
893	г. Подольск, мкр. Климовск, проспект 50 лет Октября, дом 14/б		ООО «Ацепт»	5021002382	нет	нет	нет	0	0
894	142184, Московская область, г.о. Подольск, мкрн. Климовск, пр-кт 50 лет Октября, д. 4А		ИП Бунтяков А. В.	507400099600	нет	нет	нет	0	0
895	ул. Февральская, д.ю.57-а		ООО «Олива»	7718887536	нет	нет	нет	0	0
896	г. Подольск, ул. Февральская, д. 37/5		ООО Альбо	5036028270	нет	нет	нет	0	0
897	г. Подольск, ул. Февральская, д.65		ООО Академия+	5036066935	нет	нет	нет	0	0
898	Малая Зеленовская, д.46		ООО Камелот-А	5036173694	нет	нет	нет	0	0
899	г. Подольск, ул. Большая Зеленовская, вблизи д. 62/2		ООО «Оптика на Зеленовской»	5036161667	нет	нет	нет	0	0
900	г. Подольск, ул. Малая Зеленовская, д.48		ООО «Колосок»	5036004086	нет	нет	нет	0	0
901	г. Подольск, ул. Большая Зеленовская, д.27А		ООО «Дуэт»	5036026957	нет	нет	нет	0	0
902	г. Подольск, ул. Большая Зеленовская, д.27		ООО «Диво»	5036065748	нет	нет	нет	0	0
903	г. Подольск, ул. Большая Зеленовская, д.6		ООО НМСк Про	7720782273	нет	нет	нет	0	0
904	г. Подольск, ул. Чехова д.6		ООО Камелот-А	5036173694	нет	нет	нет	0	0
905	Юбилейная 32		ООО Камелот-А	5036173694	нет	нет	нет	0	0
906	г.Подольск Юбилейная 32 Б		ООО «Агроторг»	7734593830	нет	нет	нет	0	0
907	Г. Подольск, ул. Юбилейная д.2		АО «ТД «Перекресток»	7728029110	нет	нет	нет	0	0
908	г. Подольск, ул. Клемента Готвальда, д. 4А		ООО «Инвест Капитал»	77118261925	нет	нет	нет	0	0
909	г. Подольск, ул. К. Готвальда, д.6В		ООО «ПРОСТО КОСМОС»	5036171979	нет	нет	нет	0	0
910	г. Подольск, ул. К. Готвальда, д.6Д		ИП Чижиков А. Н.	772707935736	нет	нет	нет	0	0
911	г.Подольск, ул. Клемента Готвальда, д.1/42	6797			нет	нет	нет	0	0
912	г. Подольск, мкр. Кузнецкий, ул. Генерала Смирнова, д. 1, корп. 1, пом. 50		ООО «Бани Алексеева»	5036107420	нет	нет	нет	0	0
913	г. Подольск, Рабочая, 42		ИП Комаров В.В.	503600056558	нет	нет	нет	0	0
914	г. Подольск, ул. Ленинградская, д. 21	6804			нет	нет	нет	0	0
915	г. Подольск, ул. Ленинградская, д. 6		ООО «Росинка»	5036033055	нет	нет	нет	0	0
916	г. Подольск, ул. Ленинградская, д. 5		ООО ДОН-Спорт	7734500088	нет	нет	нет	0	0
917	г. Подольск, д. Бережки, 41 км а/д М2-Крым, вл.1		ООО «Мотель-Авто»	5036031989	нет	нет	нет	0	0
918	г.о. Подольск, дер. Бережки, д. Здание Дом Рыбака, пом. 3		ООО ФИШ ЭВЕНТ	5074054803	нет	нет	нет	0	0
919	вблизи д. Бережки, 44 км А/Д М-2 «Крым»		ООО «Тульское»	7107118752	нет	нет	нет	0	0
920	ЖК «Каскад Парк» вблизи д.Бережки		ООО «Каскад Новостройки»	5047140500	нет	нет	нет	0	0
921	Г.о. Подольск, вблизи деревни Бережки, ул. Лесная, д.1		ИП Шишкин И.Н.	503603976289	нет	нет	нет	0	0
922	г. Подольск, Архивный проезд, д.3		«Гостиница «Пахра» - филиал ОАО «Гостиничный комплекс «Славянка»	7702706914	нет	нет	нет	0	0
923	г.Подольск, ул. Гаражный проезд, д.9		ООО «Фирма «ГАЗ»	5036032654	нет	нет	нет	0	0
924	г. Подольск, Гаражный пр-д, д. 12		ПГСК «Октябрь»	5036018900	нет	нет	нет	0	0
925	Г.о. Подольск, Гаражный проезд, д. 8		ГСК Заречный-1	5036018868	нет	нет	нет	0	0
926	г. Подольск, Гаражный пр-д, д.24		ГСК «КИП»	5036019244	нет	нет	нет	0	0
927	г. Подольск, мкр Климовск, Академический пр-д, д.5 (территория КБАЛ им. Кошкина)		АО ТЕХНОФОРМ	5021012655	нет	нет	нет	0	0
928	г.о. Подольск, д. Федюково, ул. Строителей, вл. 1А, стр. 1		ООО ТЦ Федюково	7731423318	нет	нет	нет	0	0
929	г. Подольск, деревня Федюково, вблизи ул. Полевая, дом 28		ООО «СтройЭкоИндустрия»	7724813236	нет	нет	нет	0	0
930	г. Подольск, дер. Федюково, ул. Строителей, д. 1		Местная религиозная организация православный приход Андреевского храма д. Федюково Подольского района Московской области Московской епархии Русской Православной Церкви	5074029814	нет	нет	нет	0	0
931	г. Подольск, д. Коледино		ООО Ипрус	7804154910	нет	нет	нет	0	0
932	Г.о. Подольск, близ деревни Коледино		ООО «СБС»	7734634109	нет	нет	нет	0	0
933	вблизи д. Коледино, а/д М-2 Крым, 42 км		ООО «Компания АСТРА»	5031102788	нет	нет	нет	0	0
934	г.о. Подольск, в районе д. Коледино, д. 1В, стр. 7		ЗАО РУСИНИМ	7723200420	нет	нет	нет	0	0
935	д. Коледино рядом с ул. Троицкая д.20.		ООО «Дизайн Студия Фаворит»	5036101273	нет	нет	нет	0	0
936	г. Подольск, д. Коледино, ул. Троицкая, д. 1Г		ООО «Бетаир»	5036112282	нет	нет	нет	0	0
937	г. Подольск, д. Коледино, д.1В, стр.4		ООО «Торговый дом Премьер»	7709975465	нет	нет	нет	0	0
938	г. Подольск, д.Яковлево, ул. Шоссейная, д.1		ООО «Яковлевская чаеразвесочная фабрика»	5074021100	нет	нет	нет	0	0
939	г. Подольск, ул. Литейная, дом 14а		НЧДОУ Обыкновенное чудо	5036996271	нет	нет	нет	0	0

940	г. Подольск, ул. Литейная, д.31/5		АО «Мосэнергосбыт»	7736520080		нет	нет	нет			0	0
941	г. Подольск, ул. Литейная, д.18/8		ИП Гаджиев Т.Э.	773388464328		нет	нет	нет			0	0
942	г. Подольск, ул. Загородная, дом 1		ООО «Вагант»	5036026717		нет	нет	нет			0	0
943	г. Подольск, с. Сырково, дом 72		АО «Георг Полимер»	5074028070		нет	нет	нет			0	0
944	пос. Машино-испытательной станции		ООО «Торговый дом Фаворит»	5074031362		нет	нет	нет			0	0
945	село Сырково, здание 78		ООО «Сынково»	5074112621		нет	нет	нет			0	0
946	д. Новгородово, дом 9. Технопарк «Сынково»,		ООО «КОНВЕЙ Интернешнл»	7724931310		нет	нет	нет			0	0
947	г.о. Подольск, с. Сырково, д. 15г		ООО «КП «ТоргСервис»	5074053623		нет	нет	нет			0	0
948	с. Сырково, д. 10б	6880				нет	нет	нет			0	0
949	г. Подольск, Пилотный переулок, д. 4		ЗАО «Посылторг-Подольск»	5036005562		нет	нет	нет			0	0
950	Подольск, д. Бородино, Варшавское шоссе, д.1		ИП Головатюк В.А.	503613001958		нет	нет	нет			0	0
951	г. Подольск, ул. Федорова, д. 19	6890				нет	нет	нет			0	0
952	г. Подольск, ул. Федорова, д. 16		ООО «Якорь»	5036027654		нет	нет	нет			0	0
953	г. Подольск, ул. Ульяновых, д. 12	6898				нет	нет	нет			0	0
954	г. Подольск, ул. Ульяновых, д. 5А		ООО ФИРМА «НОРД»	5036028440		нет	нет	нет			0	0
955	г. Подольск, ул. Ульяновых, д.13		ЗАО «Подольскторгтехника»	5036036730		нет	нет	нет			0	0
956	г. Подольск, ул. Ульяновых, д. 16		ГСК «Мраморный-3»	5036062017		нет	нет	нет			0	0
957	г. Подольск, ул. Ульяновых, д. 14		ПК «Мраморный-1»	5036043617		нет	нет	нет			0	0
958	г. Подольск, ул. Атаманская, д. 33б		ИП Мелихова О.В.	503608144703		нет	нет	нет			0	0
959	г. Подольск Вокзальная д. 2А		ИП Пискарев А.А.	503608546988		нет	нет	нет			0	0
960	г. Подольск, Вокзальная площадь, д. 9Б		ООО «Строительная компания «Темп»	784134964		нет	нет	нет			0	0
961	Г.о. Подольск, мкрн. Климовск, ул. Вокзальная, д.2		ИП Космынин Д.С.	502102921294		нет	нет	нет			0	0
962	г. Подольск, Вокзальная площадь, д.10		ООО «Заодно»	7734708262		нет	нет	нет			0	0
963	г.о. Подольск, Вокзальная пл., 2Б		ООО «Флокс»	5036070794		нет	нет	нет			0	0
964	г. Подольск, Варшавское шоссе, ПС №546 «Фетишево»		ПАО «Мозск»	5036065113		нет	нет	нет			0	0
965	г. Подольск, поселок Львовский, ПС № 319 «Лаговская»		ПАО «Мозск»	5036065113		нет	нет	нет			0	0
966	Г. о. Подольск, дер. Матвеевское, ул. Оборонная, д. 6		ООО Деловое партнерство	5074036917		нет	нет	нет			0	0
967	Г. о. Подольск, дер. Матвеевское, ул. Оборонная, д. 5		ООО Деловое партнерство	5074036917		нет	нет	нет			0	0
968	Г.о. Подольск, д. Матвеевское, ул. Оборонная, д.11		ООО «Рыбсервис»	5074028553		нет	нет	нет			0	0
969	г. о. Подольск, д. Матвеевское, 4		Местная религиозная организация православный приход Благовещенского храма д. Матвеевское Подольского района Московской области Московской епархии Русской Православной Церкви	5074020681		нет	нет	нет			0	0
970	Г.о. Подольск, мкр. Климовск, ул. Московская, д.14		ООО Гран	5021012334		нет	нет	нет			0	0
971	г. Подольск, ул. Генерал-губернатора Закревского, д. 1.		ООО «РЕСТОРАН «ОТДЫХ»	5036105430		нет	нет	нет			0	0
972	г. Подольск, мкр. Климовск, ул. Ихтиманская, д.7	6938				нет	нет	нет			0	0
973	г. Подольск, ул. Багратиона, д.19		АО «Дикси Юг»	5036045205		нет	нет	нет			0	0
974	г. о. Подольск, деревня Лучинское, дом 33		ООО «Уютная жизнь»	6316238360		нет	нет	нет			0	0
975	г. Подольск, ул. Шамотная, д.Б, стр.1		ООО «Вольфагролес»	7701037940		нет	нет	нет			0	0
976	г. Подольск, ул. Шамотная, вл.10,		ООО «АБЗ Подольск»	5036078722		нет	нет	нет			0	0
977	ул. Шамотная, владение 11а		ООО «Строймонолит 70»	5036160575		нет	нет	нет			0	0
978	г. Подольск, ул. Шамотная, д. 11		ООО «Хольцер Флексо»	7701417743		нет	нет	нет			0	0
979	Подольск, ул. Шамотная, д.5		ООО Эндресс-Хаузер	7718245754		нет	нет	нет			0	0
980	Подольск, поселок Лесные поляны		Филиал ФГБУЗ ЦКБВЛ ФМБА России ЦВМИР «Лесные поляны».	5044013246		нет	нет	нет			0	0
981	г. Подольск, ул. Курская, напротив д.4а	6959				нет	нет	нет			0	0
982	г. Подольск, пос. Подольской машино-испытательной станции, д. 32		ИП Гарина Надежда Ивановна	503601298905		нет	нет	нет			0	0
983	г. Подольск, ул. Северная, д. 13	6964				нет	нет	нет			0	0
984	Г.о. Подольск, в районе дер. Борисовка д. 1	6969				нет	нет	нет			0	0
985	г.о. Подольск, п. Быково, ул. Луговая, д. 4А		ООО ЖилСтрой	5036071340		нет	нет	нет			0	0
986	Г. о. Подольск, п. Быково, ул. Школьная д.1А		ООО «Россиянка»	5051000713		нет	нет	нет			0	0
987	г. Подольск, п. Быково, ул. Центральная, д. 6		ООО «Иколанд»	5074021974		нет	нет	нет			0	0
988	Подольск, ул. Быковская, д. 17		ПТЦ Гарант	5036003710		нет	нет	нет			0	0
989	г.о. Подольск, пос. Быково, ул. Каштановая, д. 6Б		ГСК «Быково-3»	5074038223		нет	нет	нет			0	0
990	Г.о. Подольск вблизи д.Быково, д. 1		ООО «Атлант Петролеум 2»	5074019012		нет	нет	нет			0	0
991	Г. о. Подольск, ул. Ватутина, 81		ООО «Союз Св. Иоана Воина»	7729705354		нет	нет	нет			0	0
992	г. Подольск, мкр. Львовский, ул. Московская, дом 3Б	6990				нет	нет	нет			0	0
993	г. Подольск, мкр. Львовский, территория КАТК		ОАО «Климовский АТК»	5074003982		нет	нет	нет			0	0
994	г.о. Подольск, мкрн. Львовский, ул. Московская, д. 23		ООО «ДФК-1»	5036074781		нет	нет	нет			0	0
995	г.о. Подольск, вблизи мкр. Львовский		ГСК Дорожник	5036119601		нет	нет	нет			0	0
996	г.о. Подольск, мкр. Львовский, ул. Московская, стр. 1		ГСК Северный	5074111191		нет	нет	нет			0	0
997	г. Подольск, мкр. Львовский, ул. Садовая, территория ГСК-1		ГСК - 1	5074042526		нет	нет	нет			0	0
998	г.о. Подольск, мкр. Львовский, ул. Горького, д.5/12		ООО «КП «ТоргСервис»	5074053623		нет	нет	нет			0	0
999	г. Подольск, микрорайон Климовск, ул. Мичурина, дом 4		ООО Велес	5021009204		нет	нет	нет			0	0
1000	г. Подольск, ул. Высотная, д.12А		ПГСК «Высотная-2»	5036033538		нет	нет	нет			0	0
1001	г. Подольск, деревня Сергеевка, строение 150		ООО «ЛЕ-ГРАН»	5021012013		нет	нет	нет			0	0
1002	г. Подольск, мкр Климовск, ГСК-11Б		ГСК-11Б	5021004005		нет	нет	нет			0	0
1003	г. Подольск, мкр. Климовск, ул. Молодежная, д.10		ООО «Чистый город»	5021015840		нет	нет	нет			0	0
1004	п. МИС, здание телятника		ООО «Ароферма»	5074037893		нет	нет	нет			0	0
1005	г. Подольск, ул. Поливановская, дом 9	7017				нет	нет	нет			0	0
1006	Г.о. Подольск, Пос. Поливаново, д.1б		ООО «Сады Подмосковья»	5027034380		нет	нет	нет			0	0
1007	Подольск, мкрн. Климовск, ул. Заречная, 2	7024				нет	нет	нет			0	0
1008	г. Подольск, Художественный проезд, д.2	7028				нет	нет	нет			0	0
1009	г. Подольск, Художественный проезд, д.2 «Д»		ООО «Мясоперерабатывающий завод Ремит»	7715213200		нет	нет	нет			0	0
1010	г. Подольск, Художественный проезд, д.2, стр.5	7033				нет	нет	нет			0	0
1011	Г.о. Подольск, пос. МИС, д.28		ИП Коплик А.А.	503605103699		нет	нет	нет			0	0
1012	вблизи д. Бяконтово		ООО «Полигон ПГС»	5047036080		нет	нет	нет			0	0
1013	г. Климовск, ул. Школьная, д.6		ИП Колесник А.В.	507401958904		нет	нет	нет			0	0
1014	г. Подольск, мкр. Климовск, ул. Школьная, д. 3		ООО «Золотой Улей»	7701608079		нет	нет	нет			0	0
1015	г. Подольск, Красногвардейский б-р., д. 48Б		А/К «Пахра-3»	5036045942		нет	нет	нет			0	0
1016	г. Подольск, Красногвардейский бульвар, д. 48		ГСК ПАХРА-II	5036019283		нет	нет	нет			0	0
1017	г. Подольск, Красногвардейский бульвар, владение 50		ПО «ПОА»	5036067978		нет	нет	нет			0	0
1018	п. Дубровицы, территория ГСПК «Зодчий»		ГСПК «Зодчий»	5074018932		нет	нет	нет			0	0
1019	г. Подольск, п. Дубровицы, д. 4		ИП Жукова Е.В	503614186620		нет	нет	нет			0	0
1020	г. Подольск, ул. Шаталова, д. 3		ПАК «Шепчинки-3»	5036019170		нет	нет	нет			0	0
1021	г. Подольск, ул. 43 Армии, д.16		ООО «АВК Подольск»	5036167436		нет	нет	нет			0	0
1022	г. Подольск, ул. 43 Армии, дом 1а		ООО «Большая Медведица»	5036028785		нет	нет	нет			0	0
1023	г. Подольск, ул. 43-й Армии, дом 19 Д		ИП Дьяченко Е. Г.	50361109876		нет	нет	нет			0	0
1024	г. Подольск, ул.43 Армии, д.19/95		ТСН Гараж 43	5036170911		нет	нет	нет			0	0
1025	д. Сергеевка, Климовское городское кладбище, стр. 1		Местная религиозная организация православный приход Всехсвятского храма г. Климовска МО епархии РПЦ	5074010041		нет	нет	нет			0	0
1026	Подольский район, поселок Подольской машино-испытательной станции, ГСК «Нива»		ГСК «Нива»	5074044548		нет	нет	нет			0	0
1027	Г.Подольск, дер.Сергеевка, д.139		ООО «Наследие»	5074038304		нет	нет	нет			0	0
1028	Г.о. Подольск, пос. Кузнецки, д.7		ИП Фокина Г.Н.	507400106449		нет	нет	нет			0	0
1029	г. Подольск, мкр. Климовск, ул. Товарная, д.32		ООО «ПСКОВТОРМЕТ»	6027007501		нет	нет	нет			0	0
1030	г. Подольск, мкр. Климовск, ул. Товарная, дом 1А		ООО «Ювиал»	5021009910		нет	нет	нет			0	0
1031	г. о. Подольск, мкрн. Климовск, ул. Товарная, д. 36		ГСК № 17	5021003971		нет	нет	нет			0	0
1032	г. о. Подольск, мкрн. Климовск, ул. Товарная, д. 33А		ГСК «Железнодорожник»	5036019195		нет	нет	нет			0	0
1033	ТО Стрелковский, 38 км а/д М-2-Крым, вл. 5, строение 2, здание кафе «Ренессанс»		ООО «Татьяна»	5074000519		нет	нет	нет			0	0
1034	г. Подольск, мкр. Кузнецки, Армейский пр-д, д. 2		ГСК Авиатор-2	5036018931		нет	нет	нет			0	0
1035	Г.о. Подольск, мкр. Кузнецки, Армейский проезд, д.4		ГСК «Авиатор»	5036019036		нет	нет	нет			0	0
1036	мкр. Климовск, Больничный проезд, д. 2, корп. 2		ООО «Лазурит»	7736646100		нет	нет	нет			0	0
1037	г. Подольск, пос. МИС, ул. Лесная, д. 3		Шевкун Галина Владимировна	772505746479		нет	нет	нет			0	0
1038	г. Подольск, д. Слащево, владение 2		ООО «Атолл»	574000318		нет	нет	нет			0	0
1039	г. Подольск, квартал производственных территорий МИС, д. 2		ИП Козельцев В.Л.	772138039551		нет	нет	нет			0	0
1040	г. Подольск, пос. Подольской МИС, ул. Академика Горячина, д. 120А		ИП Козельцев В.Л.	772138039551		нет	нет	нет			0	0
1041	Г. о. Подольск, г. Подольск, ул. Осенняя, соор. 1в		ФГУП «Мосавтогаз» Автомобильная газонаполнительная компрессорная станция (АГНС) г. Подольск	7709263796		нет	нет	нет			0	0
1042	г. Подольск, Цементный проезд, дом 6		ООО «Цемдекор»	5036162195		нет	нет	нет			0	0
1043	Подольский район, деревня Стрелково, д.33А		ЗАО «УМ «Энергостройсервис»	5074022311		нет	нет	нет			0	0
1044	г. Подольск, Ремонтный проезд, дом 1/4		ООО «СК Тодес»	5036041514		нет	нет	нет			0	0
1045	г. Подольск, мкр Климовск, ул. Московская, дом 19		ООО «Акцент»	5021002382		нет	нет	нет			0	0
1046	г. Подольск, ул. Долгого, дом 13, стр 1	7106				нет	нет	нет			0	0
1047	вблизи д. Гривно, СНС «Новоселки» ООО «Лукойл-Транс»	7110				нет	нет	нет			0	0

1048	г. Подольск, ул. Давыдова, вл. Д. 16		ООО Аструс	5036080665	нет	нет	нет	0	0
1049	Подольский р-н., д. Сергеевка, д. 1А		Западно-Российский союз церкви Христиан-Адвентистов седьмого дня	5021009275	нет	нет	нет	0	0
1050	г. Подольск, мкр. Климовск, Бережковский проезд, дом 10		ООО «Фуд сервис»	5021016360	нет	нет	нет	0	0
1051	г. Подольск, Ленинградский пр-зд, д. 13/20		АО «Тандер» МБ	2310031475	нет	нет	нет	0	0
1052	пос. Сосновый Бор, ул. Объездная дорога, д. 1Г, строение 4		ООО «Кар-Лэнд»	5036032252	нет	нет	нет	0	0
1053	г. Подольск, ул. Мраморная, дом 2Д		ООО «ЭЛЬФ»	5036122957	нет	нет	нет	0	0
1054	г. Подольск, ул. Красная, д. 24		Местная религиозная организация православный приход Воскресенского храма г. Подольска Московской области Московской епархии Русской Православной Церкви	5036026146	нет	нет	нет	0	0
1055	г.Климовск , гск №11 впч		ПК ГСК №11 ВП	5074053221	нет	нет	нет	0	0
1056	г. Подольск, деревня Слащево, владения 2, строение 1		ООО «Сантехпоставка»	5074058484	нет	нет	нет	0	0
1057	г. Подольск, мкр. Климовск, ул. Суворова, дом 2А	7131			нет	нет	нет	0	0
1058	г. Подольск, д. Спиридо, д. 6А		«Галерея Памятников-М»	5074042639	нет	нет	нет	0	0
1059	г. Подольск, Парковый проезд, д. 8		ООО «Военторг-Ритейл»	7721851829	нет	нет	нет	0	0
1060	г.о.Подольск, мкр. Климовск, ул. 8 Марта, вл.4		ООО «А-Паркинг»	5021018390	нет	нет	нет	0	0
1061	г. Подольск, д. Слащёво		ООО «ВТК»	5074022618	нет	нет	нет	0	0
1062	дер. Спиридо, Лесной тупик, д. 3		ИП Закиров А. В.	507400021393	нет	нет	нет	0	0
1063	г. Подольск, ул. Кутузовская 15г		ООО «Инокспа»	5074059142	нет	нет	нет	0	0
1064	вблизи дер. Гривно, СНТ «Гривно», уч. № 95		ИП Маклачков В. М.	503609675182	нет	нет	нет	0	0
1065	п. Железнодорожный, рядом с платформой «Весенняя»		ГСК «Весенний»	5074014208	нет	нет	нет	0	0
1066	г. о. Подольск, ул. Лапшенкова, д. 1Б		ГСК «Самшит-1»	5036052202	нет	нет	нет	0	0
1067	г.о. Подольск, д. Алтухово		ООО МГУ	7721724517	нет	нет	нет	0	0
1068	д. Сертяжино, д.101		храм Воскресения Словущего д. Сертяжино Подольского района Московской области Московской епархии Русской Православной Церкви	5074007916	нет	нет	нет	0	0
1069	г. о. Подольск, 41 км Автомагистрали М-2 «Крым», д. 1, стр. 3В		ООО «МЕГАТРЕЙД»	5036156392	нет	нет	нет	0	0
1070	г. Подольск, ул. Пионерская, д.1А		ООО Автосервис «Партнер»	5036006735	нет	нет	нет	0	0
1071	г. Подольск, ул. Беляевская, д. 13А		Фонд «Наследие»	5036059536	нет	нет	нет	0	0
1072	г. Подольск, ул. Энтузиастов, д. 1Б		ГСК «Северный-2»	5036032894	нет	нет	нет	0	0
1073	г.о. Подольск, вблизи п. Сосновый Бор, ГСК-3 «Подолье»		ИП Кмлев В.В.	503600265819	нет	нет	нет	0	0
1074	г. Подольск, мкр. Климовск, ул. Дмитрия Холодова		ГПК «Темп»	5021014275	нет	нет	нет	0	0
1075	г. Подольск, ул. Высотная, д.2		НП «Теннисная академия «Подольск»	5036069069	нет	нет	нет	0	0
1076	вблизи д. Спиридо(кадастровый номер 50:27:0020550:811)		ООО «Паритет»	5003129682	нет	нет	нет	0	0
1077	г. Подольск, мкр. Климовск, д. 2, стр. 1		ГСК «Бытовик»	5021008962	нет	нет	нет	0	0
1078	г.о. Подольск, мкр. Климовск, ГСК-22		ГСК-22	5021004069	нет	нет	нет	0	0
1079	п. МИС, ул. Академика Горячина, д.120, стр.6		ООО «Малинс»	5036139904	нет	нет	нет	0	0
1080	п. Александровка, ул. Центральная, д. 36А		ИП Самсонов Сергей Николаевич	507400012487	нет	нет	нет	0	0
1081	д. Новогородово, д.8		ООО «РЕНТЭКСПОРТ»	5074054271	нет	нет	нет	0	0
1082	г. Подольск, ул. Высотная, стр. 14		ИП Песков М.В.	507404008450	нет	нет	нет	0	0
1083	вблизи деревни Александровка		ООО «Славянская дружина»	5074037389	нет	нет	нет	0	0
1084	г.Подольск, д.Новогородово, д.17		ООО Новосел	5074028730	нет	нет	нет	0	0
1085	г. Подольск, ул. 8 Марта, д. 2		Золотарев Максим Игоревич	772803385274	нет	нет	нет	0	0
1086	г. Подольск, ул. Народная, д. 21/18, пом. 2		ООО АСКО	5036152334	нет	нет	нет	0	0
1087	д. Новогородово, д.20		ООО «Феникс»	5074011630	нет	нет	нет	0	0
1088	МО, Г.о. Подольск, г. Подольск, мкрн. Климовск, ул. Западная, д.11		ООО КМЦ	5021008352	нет	нет	нет	0	0
1089	г.о. Подольск, п. Кузнецки, Парковый проезд, 24		ГСК «Кузнецки»	5074004344	нет	нет	нет	0	0
1090	вблизи д. Малое Толбино		СНТ «2-Толбино»	5074016621	нет	нет	нет	0	0
1091	г.о. Подольск, Б.Серпуховская ул., 96а		СНТ «№1 ГОРСО»	5036021980	нет	нет	нет	0	0
1092	г.о. Подольск, Ленина пр-т, 5д		СНТ «№1 Красная Горка»	5036096009	нет	нет	нет	0	0
1093	г.о. Подольск, Рошинская ул., 17а		СНТ «№1 ПХМЗ»	5036021959	нет	нет	нет	0	0
1094	мкр. Климовск, ул. Садовая, владение 32		СНТ «№1»	5021003643	нет	нет	нет	0	0
1095	г.о. Подольск, р. пос. Львовский		СНТ «№1»	5074010468	нет	нет	нет	0	0
1096	г.о. Подольск, Гаражный пр-д, 32		СНТ «№10 ПМЗ»	5036021691	нет	нет	нет	0	0
1097	мкр. Климовск, поселок Южный		СНТ «№2 «Салют»	5021003555	нет	нет	нет	0	0
1098	г.о. Подольск, Веллингта ул., 13		СНТ «№2 ГОРСО»	5036021998	нет	нет	нет	0	0
1099	г.о. Подольск, Октябрьский пр-т, 15а		СНТ «№2 ПАЗ»	5036021973	нет	нет	нет	0	0
1100	г.о. Подольск, с/п Лаговское, вблизи д. Северово		СНТ «№2 ПЭМЗ»	5074015843	нет	нет	нет	0	0
1101	г.о. Подольск, с/п Лаговское, вблизи д. Северово		СНТ «№25 ПХМЗ»	5074024608	нет	нет	нет	0	0
1102	г.о. Подольск, Машиностроителей ул., 36		СНТ «№3 ЗиО»	5036022007	нет	нет	нет	0	0
1103	г.о. Подольск, Садовая ул., 10		СНТ «№3 ПМЗ им. Калинина»	5036022007	нет	нет	нет	0	0
1104	г.о. Подольск, Домодедовское ш., д.25		СНТ «№34 з-да «Стройматериалов»	5036021719	нет	нет	нет	0	0
1105	г.о. Подольск, Домодедовское ш., 25г		СНТ «№37 СМУ-2 тр «Мос.№1»	5036022021	нет	нет	нет	0	0
1106	г.о. Подольск, Гаражный пр-д, 30		СНТ «№4 ПЭЦЗ»	5036021772	нет	нет	нет	0	0
1107	г.о. Подольск, д. Луковня		СНТ «№4 ЗиО»	5074016090	нет	нет	нет	0	0
1108	г.о. Подольск, вблизи д. Северово		СНТ №4 ПМЗ	5074016100	нет	нет	нет	0	0
1109	г.о. Подольск, Ленина пр - т, 3а		СНТ «№4 ПЭМЗ «Красная горка»	5036021910	нет	нет	нет	0	0
1110	г.о. Подольск, вблизи д. Северово		СНТ «№5 Концерна «Подольск»	5074016124	нет	нет	нет	0	0
1111	г.о. Подольск, Гаражный пр-д, 3		СНТ «№5 ПЭМЗ (КС)»	5036021846	нет	нет	нет	0	0
1112	г.о. Подольск, Мичуринский пр-д 6		СНТ «№6 ПМЗ»	5036021797	нет	нет	нет	0	0
1113	мкр. Климовск		СНТ «№7 «Дубки»	5021003570	нет	нет	нет	0	0
1114	г.о. Подольск, Ленина пр-кт, 5а		СНТ «№8 ПМЗ»	5036021807	нет	нет	нет	0	0
1115	мкр. Климовск, Бережковский проезд, владение 3В		СНТ «№8»	5021003668	нет	нет	нет	0	0
1116	г.о. Подольск, вблизи д. Лаговское		СНТ «Авиатор»	507400	нет	нет	нет	0	0
1117	г.о. Подольск, вблизи д. Северово		СНТ «АВТО-1127» влп. д. Северово	5074006817	нет	нет	нет	0	0
1118	г.о. Подольск, вблизи д. Валищево		СНТ «Аина»	5074008934	нет	нет	нет	0	0
1119	г.о. Подольск, вблизи д. Лопатино		СНТ «Аина-2»	5074006655	нет	нет	нет	0	0
1120	г.о. Подольск, д. Акишово		СНТ «Акишово» (ДНП)	5074031203	нет	нет	нет	0	0
1121	г.о. Подольск, пос. Подольской машино-испытательной станции		СНТ «Анис»	5074023996	нет	нет	нет	0	0
1122	г.о. Подольск, вблизи д. Борисовка		СНТ «Астра»	5074022777	нет	нет	нет	0	0
1123	г.о. Подольск, вблизи д. Бережки		СНТ «Бережки»	5074013483	нет	нет	нет	0	0
1124	г.о. Подольск, вблизи д. Пузиково		СНТ «Бережки»	5074012257	нет	нет	нет	0	0
1125	г.о. Подольск, д. Бяконтово		СНТ «БЕРЕЗКА РОСРЕЗЕРВ» (ДНП)	5074047549	нет	нет	нет	0	0
1126	г.о. Подольск, вблизи д. Борисовка		СНТ «Березка»	5074005098	нет	нет	нет	0	0
1127	г.о. Подольск, вблизи д. Никулино		СНТ «Березка»	5074025915	нет	нет	нет	0	0
1128	мкр. Климовск, юго - восточная часть		СНТ «Березка-1»	5021003594	нет	нет	нет	0	0
1129	мкр. Климовск, Бережковский проезд, владение 19		СНТ «Березка-2» (1)	5021003604	нет	нет	нет	0	0
1130	мкр. Климовск, Бережковский проезд, владение 19		СНТ «Березка-2» (2)	5021007165	нет	нет	нет	0	0
1131	г.о. Подольск, вблизи д. Лаговское		СНТ «Березка-2» (ТСН СНТ)	5074025707	нет	нет	нет	0	0
1132	мкр. Климовск, Бережковский проезд, владение 19		СНТ «Березка-2» (уч 137-170) (3)	5021014356	нет	нет	нет	0	0
1133	мкр. Климовск, Бережковский проезд, владение 25, СНТ «Березка-3»		СНТ «Березка-3»	5021003562	нет	нет	нет	0	0
1134	мкр. Климовск, юго - восточная часть		ТСН «Березка-4»	5021019153	нет	нет	нет	0	0
1135	мкр. Климовск, юго - восточная часть		СНТ «Березка-5» (НСТ)	5021010633	нет	нет	нет	0	0
1136	мкр. Климовск, юго - восточная часть		СНТ «Березка-7»	5021007158	нет	нет	нет	0	0
1137	г.о. Подольск, вблизи д. Лучинское		СНТ «Березки»	5074007426	нет	нет	нет	0	0
1138	г.о. Подольск, поселка Подольской машиноиспытательной станции.		СНТ «Березки-1»	5074016893	нет	нет	нет	0	0
1139	Подольский р-он, вблизи д. Новогородово		СНТ «Березки-2» (СПК)	5074005203	нет	нет	нет	0	0
1140	г.о. Подольск, вблизи д. Лучинское		СНТ «Бор»	5074012360	нет	нет	нет	0	0
1141	г. Подольск, ул Комсомольская, дом 73а		МБДОУ детский сад общеразвивающего вида №1 «Аленький цветочек»	5036115445	нет	нет	нет	0	0
1142	г. Подольск, Октябрьский проспект, дом 3Б		МДОУ центр развития ребенка — детский сад №2 «Ручеек»	5036034732	нет	нет	нет	0	0
1143	г. Подольск, мкр. Кузнецки, ул. Академика Долежаля, дом 17		МДОУ детский сад комбинированного вида №3 «Радуга»	5036087156	нет	нет	нет	0	0
1144	г. Подольск, ул. Кирова, дом 60а		МДОУ центр развития ребенка — детский сад №4 «Рябинушка»	5036034605	нет	нет	нет	0	0
1145	г. Подольск, ул. Северная, дом 3		МДОУ детский сад пристомотра и оздоровления №7	5036037155	нет	нет	нет	0	0
1146	г. Подольск, ул. Литейная, дом 27		МДОУ детский сад комбинированного вида №8 «Теремок»	50360347718	нет	нет	нет	0	0
1147	г. Подольск, ул. Вокзальная, Д. 5А		МДОУ детский сад комбинированного вида №9 «8 Марта»	5036034700	нет	нет	нет	0	0
1148	г. Подольск, ул. 43-й Армии, дом 15А		МАДОУ детский сад комбинированного вида №13 «Золотая рыбка»	5036108215	нет	нет	нет	0	0
1149	г. Подольск, ул. Бородинская, дом 7		МДОУ детский сад комбинированного вида №14	5036039586	нет	нет	нет	0	0
1150	г. Подольск, ул. Филиппова, дом 5		МДОУ центр развития ребенка — детский сад №15 «Медвежонок»	5036037170	нет	нет	нет	0	0
1151	г. Подольск, ул. Мраморная, дом 8		МДОУ детский сад общеразвивающего вида №16 «Колокольчик»	5036034500	нет	нет	нет	0	0
1152	г. Подольск, ул. Северная, дом 14		МДОУ детский сад комбинированного вида №17	5036037187	нет	нет	нет	0	0
1153	г. Подольск, ул. Правды, дом 22		МДОУ центр развития ребенка — детский сад №18	5036037194	нет	нет	нет	0	0
1154	г. Подольск, мкр. Кузнецки, ул. Академика Долежаля, дом 12		МДОУ центр развития ребенка — детский сад №19	5036034683	нет	нет	нет	0	0
1155	г. Подольск, мкр. Кузнец								

1157	г.Подольск, ул.Литейная, д.19	МДОУ центр развития ребенка — детский сад №21 «Незабудка»	5036034676	нет	нет	нет	0	0
1158	г.Подольск, ул.Северная, дом 16/2	МДОУ детский сад комбинированного вида №22	5036037204	нет	нет	нет	0	0
1159	г.Подольск, ул.43- Армии, дом 21а	МБДОУ детский сад общеразвивающего вида №23 «Дельфиненок»	5036115477	нет	нет	нет	0	0
1160	г.Подольск, ул.Юбилейная, дом 3а	МБДОУ детский сад общеразвивающего вида №24 «Русалочка»	5036115452	нет	нет	нет	0	0
1161	г.Подольск, ул.Сосновая, дом 18(1 здание)	МДОУ детский сад комбинированного вида №25 «Улыбка»	5036034651	нет	нет	нет	0	0
1162	г.Подольск, ул.Бородинская, д. 13	МДОУ детский сад комбинированного вида №25 «Улыбка»	5036034651	нет	нет	нет	0	0
1163	г.Подольск, мкр.Кузнечики, ул Генерала Стрельбицкого, дом 14	МДОУ детский сад общеразвивающего вида №28 «Аистенок»	5036119665	нет	нет	нет	0	0
1164	г.Подольск, ул.Атаманская, дом №7	МДОУ центр развития ребенка — детский сад №29 «Сударушка»	5036037229	нет	нет	нет	0	0
1165	г. Подольск, ул. Академика Доллежаля, дом 11	МДОУ детский сад общеразвивающего вида №31 «Алые паруса»	5036120004	нет	нет	нет	0	0
1166	г. Подольск, Флотский проезд, дом 5	МДОУ детский сад комбинированного вида №32 «Светлячок»	5036042331	нет	нет	нет	0	0
1167	г. Подольск, ул. Академика Доллежаля, дом 28	МДОУ детский сад комбинированного вида №32 «Светлячок»	5036042331	нет	нет	нет	0	0
1168	г.Подольск, ул.Правды, дом 4А	МДОУ детский сад комбинированного вида №33 «Аленушка»	5036037211	нет	нет	нет	0	0
1169	г.Подольск, Архивный проезд, д. 1	МДОУ детский сад №35 «Звездочка»	5036140900	нет	нет	нет	0	0
1170	г.Подольск, ул.Карла Маркса, дом 44(за территорией МДОУ)	МДОУ детский сад комбинированного вида №36 «Сказка»	5036034612	нет	нет	нет	0	0
1171	г.Подольск, Южный проезд, дом 6	МДОУ детский сад комбинированного вида №37	5036037236	нет	нет	нет	0	0
1172	г.Подольск, бульвар 65-летия Победы, д. 4	МДОУ детский сад общеразвивающего вида №38 «Искорка»	5036119672	нет	нет	нет	0	0
1173	г.Подольск, ул.Сверлова, дом 43б	МДОУ детский сад комбинированного вида №39	5036034637	нет	нет	нет	0	0
1174	г.Подольск, ул.Тепличная, дом 11б	МДОУ детский сад комбинированного вида №40 «Капелька»	5036123728	нет	нет	нет	0	0
1175	г.Подольск, ул.Кирова, дом 44А	МДОУ детский сад №41 «Золотой петушок»	5036140875	нет	нет	нет	0	0
1176	г.Подольск, ул.Багратиона, дом 30	МДОУ детский сад №42 «Чебурашка»	5036128980	нет	нет	нет	0	0
1177	г.Подольск, ул.Подольская, д.20а	МДОУ детский сад №43 «Лучик»	5036137600	нет	нет	нет	0	0
1178	г. Подольск, ул. Свердлова, дом 46б	МДОУ детский сад комбинированного вида №44 «Малыш»	5036034588	нет	нет	нет	0	0
1179	г. Подольск, мкр. Кузнечики, площадь Защитников Отечества, д. 7	МДОУ центр развития ребенка — детский сад №45 «Колосок»	5036034570	нет	нет	нет	0	0
1180	г.Подольск, ул.Свердлова, дом 46в	МДОУ центр развития ребенка — детский сад №45 «Колосок»	5036034570	нет	нет	нет	0	0
1181	г.Подольск, ул.Захарынская, дом 11	МДОУ детский сад комбинированного вида №49 «Колокольчик»	5036034563	нет	нет	нет	0	0
1182	г.Подольск, ул.Литейная, дом 35б	МДОУ центр развития ребенка — детский сад №50 «Золотой ключик»	5036087822	нет	нет	нет	0	0
1183	г.Подольск, ул.Карла Маркса, дом 4б	МДОУ центр развития ребенка — детский сад №51 «Солнышко»	5036034443	нет	нет	нет	0	0
1184	г.Подольск, ул.Литейная, дом 2а	МДОУ центр развития ребенка — детский сад №52 «Калинка»	5036034436	нет	нет	нет	0	0
1185	г.Подольск, мкр.Кузнечики, ул.Академика Доллежаля, дом 23	МДОУ детский сад №54 «Жар-птица»	5036129416	нет	нет	нет	0	0
1186	г.Подольск, мкр.Кузнечики, ул.Генерала Смирнова, дом 8	МДОУ детский сад №55 «Кузнечик»	5036129543	нет	нет	нет	0	0
1187	г.Подольск, Красногвардейский бульвар, дом 37б	МДОУ детский сад комбинированного вида №56 «Рябинка»	5036034531	нет	нет	нет	0	0
1188	г.Подольск ул.Генерала Смирнова 5	МДОУ детский сад №57 «Ладушки»	5036130651	нет	нет	нет	0	0
1189	г.Подольск, ул.Генерала Смирнова, дом 9	МДОУ детский сад №59 «Умка»	5036130644	нет	нет	нет	0	0
1190	г.Подольск, ул.50 лет ВЛКСМ, дом 6-а	МДОУ центр развития ребенка — детский сад №60 «Журавушка»	5036034524	нет	нет	нет	0	0
1191	г.Подольск, ул.Высотная, дом 7	МДОУ центр развития ребенка — детский сад №61 «Родничок»	5036034549	нет	нет	нет	0	0
1192	г.Подольск, ул.Машиностроителей, д. 8 а	МДОУ детский сад №62 «Снежинка»	5036142801	нет	нет	нет	0	0
1193	г.Подольск, ул.Красная, дом 31/1	МДОУ детский сад компенсирующего вида №63 «Росток»	5036034450	нет	нет	нет	0	0
1194	г.Подольск, ул.Гайдара, дом 8а	МДОУ детский сад №64 «Непоседа»	5036160568	нет	нет	нет	0	0
1195	г.Подольск, Красногвардейский бульвар, дом 37А	МДОУ детский сад №66 «Пчелка»	5036160776	нет	нет	нет	0	0
1196	г.Подольск, мкр.Климовск, ул.Школьная, дом 16	МБДОУ центр развития ребенка — детский сад №2 «Золотой ключик»	5021011235	нет	нет	нет	0	0
1197	г.о.Подольск, мкр.Климовск, пер.Октябрьский, д.4	МБДОУ – детский сад №3 «Колокольчик» комбинированного вида	5021011429	нет	нет	нет	0	0
1198	г.о.Подольск, мкр.Климовск, ул.Победы, дом 12А	МБДОУ центр развития ребенка — детский сад №5 «Радуга»	5021011404	нет	нет	нет	0	0
1199	г.Подольск, мкр.Климовск, ул.Ленина, д. 7а	МБДОУ – детский сад №9 «Солнышко» комбинированного вида	5021011394	нет	нет	нет	0	0
1200	г.Подольск, мкр-н Климовск, проспект 50 лет Октября, дом 10б	МБДОУ центр развития ребенка — детский сад №11 «Рябинка»	5021011387	нет	нет	нет	0	0
1201	г.Подольск, мкр.Климовск, ул.Дмитрия Холодова, дом 13	МБДОУ центр развития ребенка — детский сад №13 «Теремок»	5021011370	нет	нет	нет	0	0
1202	г.Подольск, мкр.Климовск, ул.Заводская, д.5а	МБДОУ центр развития ребенка — детский сад №13 «Теремок»	5021011370	нет	нет	нет	0	0
1203	г.Подольск, мкр.Климовск, проспект 50 лет Октября, д.20в	МБДОУ центр развития ребенка — детский сад №17 «Чебурашка»	5021011436	нет	нет	нет	0	0
1204	г.Подольск, мкр.Климовск, Октябрьская площадь, дом 5а	МБДОУ центр развития ребенка — детский сад №18 «Аленький цветочек»	5021011443	нет	нет	нет	0	0
1205	г.Подольск, мкр.Климовск, ул.Революции, дом 8	МБДОУ центр развития ребенка — детский сад №19 «Золушка»	5021011450	нет	нет	нет	0	0
1206	г.Подольск, мкр.Львовский, ул.Садовая, дом 6	МДОУ центр развития ребенка — детский сад № 8 «Светлячок»	5074019100	нет	нет	нет	0	0
1207	г.Подольск, д.Федюково, ул.Строителей, стр.11а	МДОУ детский сад комбинированного вида № 9 «Ромашка»	5074019069	нет	нет	нет	0	0
1208	г.Подольск, мкр.Львовский, ул.Красная, д3	МДОУ центр развития ребенка детский сад №16 «Ладушки»	5074018770	нет	нет	нет	0	0
1209	г.Подольск, пос.Молодежный, дом 29	МДОУ детский сад № 19 «Звездочка»	5074036794	нет	нет	нет	0	0
1210	г.Подольск, поселок Быково, ул.Школьная, д. 10	МДОУ детский сад общеразвивающего вида №28 «Петушок»	5074019189	нет	нет	нет	0	0
1211	г.Подольск, ул.Б.Серпуховская, дом 2/24	МОУ «Лицей №1»	5036034348	нет	нет	нет	0	0
1212	г.о.Подольск, ул.Курская, 2а	МОУ СОШ №3	5036034228	нет	нет	нет	0	0
1213	г.Подольск, ул.Правды, дом 21	МОУ «Гимназия №4»		нет	нет	нет	0	0
1214	г.Подольск, ул.Комсомольская, дом 84	МОУ «Лицей №5»	5036034323	нет	нет	нет	0	0
1215	г.Подольск, ул.Февральская, 30	МОУ СОШ №6	5036034404	нет	нет	нет	0	0
1216	г.Подольск, ул.Генерала Смирнова, д.6	МОУ «Гимназия №7»	5036034394	нет	нет	нет	0	0
1217	г.Подольск, ул.Северная, 9 своя площадка	МОУ ООШ №9	5036034355	нет	нет	нет	0	0
1218	г.Подольск, ул.Плющевская, 48а	МОУ СОШ №10	5036034210	нет	нет	нет	0	0
1219	г.Подольск, ул.Садовая, д.2	МОУ СОШ №11	5036034309	нет	нет	нет	0	0
1220	г.Подольск, ул.Гайдара, 10	МОУ СОШ №12	5036034299	нет	нет	нет	0	0
1221	г.Подольск, ул.Бородинская, д.20	МОУ СОШ №13	5036034203	нет	нет	нет	0	0
1222	г.Подольск, ул.Батырева, дом 2/7	МОУ СОШ №14	5036034281	нет	нет	нет	0	0
1223	г.Подольск, ул.Победы, дом 2 с	МОУ СОШ №15	5036034193	нет	нет	нет	0	0
1224	г.Подольск, ул.Народная, 4	МОУ СОШ №16	5036034387	нет	нет	нет	0	0
1225	г.Подольск, Октябрьский проспект, 7а	МОУ СОШ №18	5036034274	нет	нет	нет	0	0
1226	г.Подольск, ул.Маштакова, дом 7	МОУ СОШ №19	5036034267	нет	нет	нет	0	0
1227	г.Подольск, ул.Быковская, дом 9	МОУ СОШ №21	5036034250	нет	нет	нет	0	0
1228	г.Подольск, Пр-т Юных Ленинцев, 90	МОУ СОШ №22	5036034161	нет	нет	нет	0	0
1229	г.Подольск, ул.Свердлова, д.48А	МОУ «Лицей №23»	5036034242	нет	нет	нет	0	0
1230	Подольск, ул.Юбилейная, 19	МОУ СОШ №25	5036034235	нет	нет	нет	0	0
1231	г.Подольск, ул.Мраморная, д.5	МОУ «Лицей №26»	5036034757	нет	нет	нет	0	0
1232	г.Подольск, ул.Профсоюзная, дом 6	МОУ СОШ №27	5036034370	нет	нет	нет	0	0
1233	г.Подольск, Большая Серпуховская, 20/1	МОУ СОШ №28	5036034154	нет	нет	нет	0	0
1234	г.Подольск, ул.Парковая, дом 16	МОУ СОШ №29	5036046030	нет	нет	нет	0	0
1235	г.Подольск, ул.Юбилейная д.5	МОУ СОШ №30	5036115460	нет	нет	нет	0	0
1236	г.Подольск, ул.43-й Армии, дом 19а	МОУ СОШ №31	5036077704	нет	нет	нет	0	0
1237	г.Подольск, мкр.Кузнечики, ул.Академика Доллежаля	МОУ СОШ №32	5036124023	нет	нет	нет	0	0
1238	г.Подольск, ул.Тепличная, дом 4	МОУ СОШ №33	5036142128	нет	нет	нет	0	0
1239	г.Подольск, мкр.Кузнечики, ул.Генерала Стрельбицкого, дом 11	МОУ СОШ №34	5036161843	нет	нет	нет	0	0
1240	г.Подольск, Октябрьский пр-т, дом 15-а	МОУ НШДС №53	5036034556	нет	нет	нет	0	0
1241	г.Подольск, ул.Филиппова, дом 3	МОУ НШДС №58	5036037500	нет	нет	нет	0	0
1242	г.Подольск, ул.Народная, 6/18	МКОУ «Школа-интернат для обучающихся с ТНР»	5036037116	нет	нет	нет	0	0
1243	г.Подольск, ул.Павлика Морозова, 30	МКОУ «Школа-интернат для обучающихся с ОВЗ»	5036037099	нет	нет	нет	0	0
1244	г.Подольск, мкр.Климовск, ул.Роцинская, дом 17А	МБОУ СОШ №1	5021011348	нет	нет	нет	0	0
1245	Подольск, ул.Рожкова, д.7	МБОУ «Лицей Климовска»	5021011362	нет	нет	нет	0	0
1246	МО, Г.о.Подольск, мкр. Климовск, ул. Ленина, дом 23	МБОУ СОШ №3	5021011355	нет	нет	нет	0	0
1247	г.Подольск, мкр.Климовск, Проспект 50 лет Октября, дом 18	МБОУ «Гимназия имени Подольских курсантов»	5021011323	нет	нет	нет	0	0
1248	г.Подольск, мкр.Климовск, ул.Семфинопольская Дом 5а	МБОУ СОШ №5	5021011316	нет	нет	нет	0	0
1249	г.Подольск, мкр. Климовск, ул.Первомайская, дом 3а	МБОУ СОШ №6 мкр. Климовск	5021011250	нет	нет	нет	0	0
1250	г.Подольск, мкр.Климовск, ул.Южный поселок, дом 31а	МОУ «Школа для обучающихся с ОВЗ»	5036037099	нет	нет	нет	0	0
1251	Подольск, мкр.Львовский, ул.Горького, 6	МОУ «Лицей №1 пос. Львовский»	5074019407	нет	нет	нет	0	0
1252	г.Подольск, пос.Дубровицы, дом 48	МОУ Дубровицкая школа	5074019358	нет	нет	нет	0	0
1253	г.Подольск, поселок Сынковое дом 10Б	МОУ Сынковская СОШ	5074019439	нет	нет	нет	0	0
1254	Подольск, ул.Молодежная, 32	МОУ Толбинская школа	5074019245	нет	нет	нет	0	0
1255	Г.о.Подольск, д.Федюково, ул.Строителей, д.12А	МОУ Федюковская школа	5074019291	нет	нет	нет	0	0

1256	Московская обл., Городской округ Подольск, пос. Радиоцентра «Романцево», дом 11		МОУ «Прогимназия пос. Романцево»	5074019397		нет	нет	нет			0	0
1257	г.Подольск, ул.В.Дубинина, 3А		МОУДОД СДЮСШОР «Космос»	5036038600		нет	нет	нет			0	0
1258	г.Подольск, ул.К.Готвальда, д.4 с		МОУДОД СДЮСШОР «Космос»	5036038600		нет	нет	нет			0	0
1259	г.Подольск, ул.К.Готвальда, дом 4		МУ СК «Труд»	5036092396		нет	нет	нет			0	0
1260	г.Подольск, ул.Орджоникидзе, дом 7Б		МБУ ФИЗ-оздоровительный комплекс с бассейном	5036157621		нет	нет	нет			0	0
1261	г.Подольск, ул.Энтузиастов, 2Б		МБУ ФИЗ-оздоровительный комплекс с бассейном	5036157621		нет	нет	нет			0	0
1262	г.о. Подольск, мкр.Климовск, Спортивный проезд, дом 4, корпус 1.2,3		МБУ спортивный комплекс «Заречье»	5021015536		нет	нет	нет			0	0
1263	г.Подольск, мкр.Климовск, Проезд Юности, д.1		МБУ УСЦ «Юность»	5021015751		нет	нет	нет			0	0
1264	г.Подольск, мкр.Львовский, ул.Новая, д.36		МУ стадион Подолье	5074022833		нет	нет	нет			0	0
1265	г.Подольск, ул.Клементы Готвальда, д.4		МБУ Спорт-Сервис	5036170397		нет	нет	нет			0	0
1266	г.Подольск, мкр.Климовск, ул.Заводская Д.6Б		МБУ ДО «Центр дополнительного образования детей»	5021011186		нет	нет	нет			0	0
1267	Г.о. Подольск, в р-не д. Бородино,		МУ «Детско-юношеский оздоровительный центр «РОМАШКА»	5036046110		нет	нет	нет			0	0
1268	г. Подольск, ул. Свердлова, д. 38		МУК ДК Октябрь	5036036634		нет	нет	нет			0	0
1269	г.Подольск, мкр.Климовск, ул.Серпуховская, д.1-Б		ГАСУСО МО «Климовский дом-интернат для престарелых и инвалидов»	5021004407		нет	нет	нет			0	0
1270	д.Луковня, территория ДЮОЦ «Мечта»		МУ «Детско-юношеский оздоровительный центр «МЕЧТА»	5074034878		нет	нет	нет			0	0
1271	г.Подольск, Революционный проспект, 27		Муниципальное учреждение культуры «Дом культуры имени Лепсе»	5036029370		нет	нет	нет			0	0
1272	г.Подольск, ул.Плещеево, д.17		Муниципальное учреждение культуры Дом культуры «Плещеево»	5036081059		нет	нет	нет			0	0
1273	г.Подольск, ул.Железнодорожная, 20 А		Муниципальное учреждение культуры «Подольский драматический театр»	5036090511		нет	нет	нет			0	0
1274	г.Подольск, ул.Филипова, дом 6Б		ГБПОУ МО « Подольский колледж имени А.В. Никулина»	5036154998		нет	нет	нет			0	0
1275	г.Подольск, ул.Б.Зеленовская, дом 54/82		ГБПОУ МО « Подольский колледж имени А.В. Никулина»	5036154998		нет	нет	нет			0	0
1276	г.Подольск, ул.Машиностроителей, дом 9		ГБПОУ МО « Подольский колледж имени А.В. Никулина»	5036154998		нет	нет	нет			0	0
1277	г.Подольск, ул.Генерала-губернатора Закревского, дом 3		ГБПОУ МО « Подольский колледж имени А.В. Никулина»	5036154998		нет	нет	нет			0	0
1278	Г.о.Подольск, мкр.Климовск, ул.Ленина, дом 2А		ГБПОУ МО « Подольский колледж имени А.В. Никулина»	5036154998		нет	нет	нет			0	0
1279	ГО Подольск, п.Дубровицы, д.65а		МУК КПЦ Дубровицы	5074030376		нет	нет	нет			0	0
1280	г.о.Подольск, пос.Молодежный, д.30		СДК Молодежный	5074044058		нет	нет	нет			0	0
1281	г.о.Подольск, Ул.Мира, д.4		МУК ДК ЗИО	5036046150		нет	нет	нет			0	0
1282	Городской округ Подольск, город Подольск, ул.Карла Маркса, д.33		Муниципальное учреждение «Центр технического обслуживания муниципальных образовательных учреждений»	5036008651		нет	нет	нет			0	0
1283	мкр. Климовск, ул.Школьная, д.8		Государственное казенное учреждение Московской области Климовский центр занятости населения	5021011228		нет	нет	нет			0	0
1284	г.Подольск, Октябрьский пр-т, д.4		ФГУП «Подольское предприятие «Центр дезинфекции»	5036029203		нет	нет	нет			0	0
1285	г.Подольск, ул.Подольских Курсантов, д.22		Комплексный центр социального обслуживания и реабилитации «Подольский» (КЦСОР)	5036062137		нет	нет	нет			0	0
1286	г.о.Подольск, ул.Большая Зеленовская, д.50		Комплексный центр социального обслуживания и реабилитации «Подольский» (КЦСОР)	5036062137		нет	нет	нет			0	0
1287	г.Подольск, ул.Железнодорожная, д.24		ФГУП НИИ НПО ЛУЧ	506005308		нет	нет	нет			0	0
1288	г.Подольск, ул.Железнодорожная, д.26		ФГУП НИИ НПО ЛУЧ	506005308		нет	нет	нет			0	0
1289	г.Подольск, ул.Гайдара, д.11		МУП «Подольская теплосеть»	5036002770		нет	нет	нет			0	0
1290	г.Подольск, ул.Высотная, д.8		Подольский филиал ГКУ МО Мособлспас	5038004331		нет	нет	нет			0	0
1291	г.Подольск, ул.Готвальда, д.4		Комитет по физической культуре и спорту администрации Г.О. Подольск	5036154807		нет	нет	нет			0	0
1292	г.Подольск, мкр.Климовск, ул.Революции, д.8		МБДОУ № 19 «Золушка»	5021011450		нет	нет	нет			0	0
1293	Подольский район, пос.Молодежный, дом 29		МДОУ детский сад № 19 «Звездочка»	5074036794		нет	нет	нет			0	0
1294	г.Подольск, ул.Энтузиастов, д.2		ГКУ МО»Мособлспас»	5027130077		нет	нет	нет			0	0
1295	г.Подольск, мкр.Львовский, проезд Металлургов, д.3		ГКУ МО»Мособлспас»	5027130077		нет	нет	нет			0	0
1296	г.Подольск, Б.Серпуховская, д.49		ГКУ МО»Мособлспас»	5027130077		нет	нет	нет			0	0
1297	Подольск, ул.Кирова, 4		МКУ Управление по ОДОМС г.о. Подольск (администрация)	5036023787		нет	нет	нет			0	0
1298	Подольск, ул.Высотная, 6		МКУ Управление по ОДОМС г.о. Подольск (администрация)	5036023787		нет	нет	нет			0	0
1299	г.Подольск, ул.Высотная, д.6		МБУ г.о. Подольск МФЦ	5036126366		нет	нет	нет			0	0
1300	г.о.Подольск, Революционный проспект, д.84.		УМВД России по городскому округу Подольск	5036029073		нет	нет	нет			0	0
1301	г.о.Подольск, ул.Большая Серпуховская, д.85		УМВД России по городскому округу Подольск	5036029073		нет	нет	нет			0	0
1302	г.о.Подольск, ул.Литейная, д.23/7		УМВД России по городскому округу Подольск	5036029073		нет	нет	нет			0	0
1303	г.о.Подольск, ул.Космонавтов, д.7		УМВД России по городскому округу Подольск	5036029073		нет	нет	нет			0	0
1304	г.о.Подольск, ул.Индустриальная, д.19		УМВД России по городскому округу Подольск	5036029073		нет	нет	нет			0	0
1305	г.о.Подольск, ул.Кирова, д.50		УМВД России по городскому округу Подольск	5036029073		нет	нет	нет			0	0
1306	г.о.Подольск, Художественный проезд, д.10 А		УМВД России по городскому округу Подольск	5036029073		нет	нет	нет			0	0
1307	ул.Генерала Смирнова, д.2		УМВД России по городскому округу Подольск	5036029073		нет	нет	нет			0	0
1308	г.о.Подольск, мкр.Львовский, ул.Красная, д.18		УМВД России по городскому округу Подольск	5036029073		нет	нет	нет			0	0
1309	г.о.Подольск, ул.Правды, д.32Б		УМВД России по городскому округу Подольск	5036029073		нет	нет	нет			0	0
1310	г.о.Подольск, п.Дубровицы, д.34		УМВД России по городскому округу Подольск	5036029073		нет	нет	нет			0	0
1311	г.о.Подольск, ул.Б.Серпуховская, д.1/41		УМВД России по городскому округу Подольск	5036029073		нет	нет	нет			0	0
1312	г.о.Подольск, мкр.Климовск, ул.Ленина, д.27, пом.1; 2		УМВД России по городскому округу Подольск	5036029073		нет	нет	нет			0	0
1313	г.о.Подольск, мкр.Климовск, пр-т 50 лет Октября, д.15, пом.2		УМВД России по городскому округу Подольск	5036029073		нет	нет	нет			0	0
1314	Подольск, ул.Народная, 12-А		Лицей ЭКУС	5036037050		нет	нет	нет			0	0
1315	Подольск, л.Литейная, 14А с		ЧОУ Подольский лицей Парус	5036012898		нет	нет	нет			0	0
1316	Подольск, ул.Кирова, д.38, корп.3		МУП ПКП и ОРТ	5036028633		нет	нет	нет			0	0
1317	Подольск, ул.Мраморная, д.2		МУП ПКП и ОРТ	5036028633		нет	нет	нет			0	0
1318	Подольск, ул.Ленинградский проезд, д.2		МУП ПКП и ОРТ	5036028633		нет	нет	нет			0	0
1319	Подольск, Машиностроителей, 7а		ГКУ МО центр вызова экстренной оперативных служб по единому номеру 112	5036145714		нет	нет	нет			0	0
1320	г.Подольск, ул.Циалковского, 58 своя площадка на территории УЦ		ФАУ ДПО Подольский учебный центр ФПС	5036090487		нет	нет	нет			0	0
1321	Подольск, мкр.Кузнечики, ул.Стрельбицкого, 5А		МОУ СОШ №35	5036166834		нет	нет	нет			0	0
1322	г.Подольск, ул.Б.Серпуховская, д.25а		МУП Подольский троллейбус	5036045131		нет	нет	нет			0	0
1323	г.Подольск, ул.Железнодорожная, дом 7		МУП Подольский троллейбус	5036045131		нет	нет	нет			0	0
1324	г.Подольск, пересечение ул.Бронницкая и Северная у дома 11		МУП Подольский троллейбус	5036045131		нет	нет	нет			0	0
1325	г.Подольск, пересечение ул.Кирова, дом 636		МУП Подольский троллейбус	5036045131		нет	нет	нет			0	0
1326	г.Подольск, ул.Подольская, дом 6		МДОУ детский сад № 67 «Ивушка»	5036168038		нет	нет	нет			0	0
1327	г. Подольск, Домодедовское шоссе, д.33		МБУ Подольский комбинат благоустройства	5036169514		нет	нет	нет			0	0
1328	г. Подольск, мкр. Климовск, ул. Коммунальная, д.16		МБУ Подольский комбинат благоустройства	5036169514		нет	нет	нет			0	0
1329	г. Подольск, ул. Большая Серпуховская, д.29		УФСБ России по Москве и Московской области	7702148402		нет	нет	нет			0	0
1330	г.Подольск, ул.К.Готвальда, 2/40		Московский Политех			нет	нет	нет			0	0
1331	г.Подольск, Домодедовское шоссе 25Б участок 1	1	МУП «Водоканал»	5036029468, Г.о. Подольск, Пионерская улица, 16		нет	нет	нет			0	0
1332	г.Подольск, мкр.Климовск, ул.Товарная(вблизи ж/д ст.Гривно)	1	МУП «Водоканал»	5036029468, Г.о. Подольск, Пионерская улица, 16		нет	нет	нет			0	0
1333	г.Подольск, мкр.Климовск, ул.Школьная, дом 49А	1	МУП «Водоканал»	5036029468, Г.о. Подольск, Пионерская улица, 16		нет	нет	нет			0	0
1334	г.Подольск, мкр.ЛьвовскийЮ, пр-д Металлургов, дом 1Д	1	МУП «Водоканал»	5036029468, Г.о. Подольск, Пионерская улица, 16		нет	нет	нет			0	0
1335	г.Подольск, мкр.Львовский, проезд Металлургов, д.3, литера А		ООО «Производственное Коммерческое Предприятие КОРД»	5074111314		нет	нет	нет			0	0
1336	г.Подольск, ул.Клементы Готвальда, д.6		ФГКУ «24 ОФПС по МО» тел. 8-977-803-74-70 Константин Сергеевич	5036013348		нет	нет	нет			0	0
1337	Г.о.Подольск, мкр.Львовский, ул.Горького, д.5/12		ООО КП ТоргСервис	5074053623		нет	нет	нет			0	0
1338	Г.о.Подольск, с.Сыново, д.15 г		ООО КП ТоргСервис	5074053623		нет	нет	нет			0	0
1339	г.о.Подольск, мкр.Климовск, Больничный пр-д, д.1		ГБУСО МО «Климовский социально – оздоровительный центр «Надежда»	5021009885		нет	нет	нет			0	0
1340	г.о. Подольск, с. Покров		Администрация городского округа Подольск	5036154853		нет	нет	нет			0	0
1341	г.о. Подольск, д. Яковлево		Администрация городского округа Подольск	5036154853		нет	нет	нет			0	0
1342	г.о. Подольск, д. Лемешево		Администрация городского округа Подольск	5036154853		нет	нет	нет			0	0
1343	г.о. Подольск, д. Сергеевка		Администрация городского округа Подольск	5036154853		нет	нет	нет			0	0
1344	г.о. Подольск, «Красная горка-1» «Красная горка 2»		Администрация городского округа Подольск	5036154853		нет	нет	нет			0	0
1345	г. Подольск, мкр. Климовск, ул. Заводская, дом 6а		МБУ «ДПКиО»	5021016240		нет	нет	нет			0	0
1346	г. Подольск, Революционный проспект, д. 84		УМВД России по городскому округу Подольск(договор на 2е полугодье с 01.07.2019)	5036029073		нет	нет	нет			0	0
1347	г. Подольск, ул. Большая Серпуховская,дом 85		УМВД России по городскому округу Подольск(договор на 2е полугодье с 01.07.2019)	5036029073		нет	нет	нет			0	0
1348	г. Подольск, ул. Космонавтов, дом 7		УМВД России по городскому округу Подольск(договор на 2е полугодье с 01.07.2019)	5036029073		нет	нет	нет			0	0
1349	г. Подольск, Художественный проезд,дом 10А		УМВД России по городскому округу Подольск(договор на 2е полугодье с 01.07.2019)	5036029073		нет	нет	нет			0	0
1350	г. Подольск, ул. Генепвля Смирнова, дом 2		УМВД России по городскому округу Подольск(договор на 2е полугодье с 01.07.2019)	5036029073		нет	нет	нет			0	0
1351	г. Подольск, кр. Львовский, ул. Красная, дом 18		УМВД России по городскому округу Подольск(договор на 2е полугодье с 01.07.2019)	5036029073		нет	нет	нет			0	0
1352	г. Подольск, ул. Правды, дом 32Б		УМВД России по городскому округу Подольск(договор на 2е полугодье с 01.07.2019)	5036029073		нет	нет	нет			0	0
1353	г. Подольск, поселок Дубровицы, дом 34		УМВД России по городскому округу Подольск(договор на 2е полугодье с 01.07.2019)	5036029073		нет	нет	нет			0	0
1354	г. Подольск, ул. Ленина, дом 27, пом 1;2		УМВД России по городскому округу Подольск(договор на 2е полугодье с 01.07.2019)	5036029073		нет	нет	нет			0	0

1355	г. Подольск, мкр. Климовск, проспект 50 лет Октября, дом 15, пом 2		УМВД России по городскому округу Подольск(договор на 2е полугодье с 01.07.2019)	5036029073	нет	нет	нет	0	0
1356	г. о. Подольск, ул. Ленинградская, дом 25		УМВД России по городскому округу Подольск(договор на 2е полугодье с 01.07.2019)	5036029073	нет	нет	нет	0	0
1357	г. Подольск, ул. Кирова, д. 38, корп. 21		Муниципальное учреждение здравоохранения «Подольская детская городская больница»	5036033898	нет	нет	нет	0	0
1358	г. Подольск, ул. Кирова, д.9		Государственное бюджетное учреждение здравоохранения Московской области «Подольская станция переливания крови»	5036028030	нет	нет	нет	0	0
1359	Г.о. Подольск, д. Бородино, Варшавское ш., д.85		ГБУЗ МО «МОДБ»	5074013229	нет	нет	нет	0	0
1360	г.Подольск, ул. пр-т Ленина, д.73, ул.Б.Серпуховская д.35		Министерство обороны г. Москвы и Московской области контракт с 01.06-30.09	7729314745	нет	нет	нет	0	0
1361	в/р № 1/6,в/ч 34608 г.Климовск, ул.Школьная, д.50		Министерство обороны г. Москвы и Московской области контракт с 01.06-30.09	7729314745	нет	нет	нет	0	0
1362	г. Подольск, пр-т Юных Ленинцев, д. 67		ООО «Фреш Маркет»	7806461539	нет	нет	нет	0	0
1363	г. Подольск, ул. Машиностроителей, д. 32б		ООО «Фреш Маркет»	7806461539	нет	нет	нет	0	0
1364	г. Подольск, ул. Свердлова д. 26		АО «ТД «Перекресток»	3317011293	нет	нет	нет	0	0
1365	г. Подольск, ул. Профсоюзная, д.16 стр. 1		АО «ТД «Перекресток»	3317011293	нет	нет	нет	0	0
1366	г. Подольск, ул. Советская, д.20/44		АО «ТД «Перекресток»	3317011293	нет	нет	нет	0	0
1367	г. Подольск, Красногвардейский бульвар, д. 44в		АО «ТД «Перекресток»	3317011293	нет	нет	нет	0	0
1368	г.Подольск, ул. Машиностроителей, д. 22		АО «ТД «Перекресток»	3317011293	нет	нет	нет	0	0
1369	г. Подольск, ул. Свердлова, д. 13 а		ООО «Агроторг»	7734593830	нет	нет	нет	0	0
1370	г. Подольск, ул. Ленинградская, д. 7	7761			нет	нет	нет	0	0
1371	г. Подольск, ул. Свердлова 39 к1		АО «Тандер» М6	2310031475	нет	нет	нет	0	0
1372	г. Подольск, ул. Кирова, д. 49		АО «Тандер» М6	2310031475	нет	нет	нет	0	0
1373	г. Подольск, мкр. Климовск, ул. Ленина д.26		АО «Тандер» М6	2310031475	нет	нет	нет	0	0
1374	мкр. Климовск, ул. Молодежная, 6а		АО «Тандер» М6	2310031475	нет	нет	нет	0	0
1375	г.Подольск, мкр. Климовск,ул.Первомайская, дом 1		АО «Тандер» М6	2310031475	нет	нет	нет	0	0
1376	мкр. Климовск, Проспект 50летия Октября, 17		АО «Тандер» М6	2310031475	нет	нет	нет	0	0
1377	г. Подольск, мкр. Климовск, ул.Советская, д. 10		АО «Тандер» М6	2310031475	нет	нет	нет	0	0
1378	Ул. Циолковского, д. 13		АО «Тандер» М6	2310031475	нет	нет	нет	0	0
1379	мкр. Климовск, ул. Красная, 10а		АО «Тандер» М6	2310031475	нет	нет	нет	0	0
1380	г.Подольск, ул.Гайдара, дом 8б		АО «Тандер» М6	2310031475	нет	нет	нет	0	0
1381	д. Кутьино, ул. Дорожная, напротив д. 12		АО «Тандер» М6	2310031475	нет	нет	нет	0	0
1382	г. Подольск, ул. Маштакова, д.13		АО «Тандер» М6	2310031475	нет	нет	нет	0	0
1383	г.Подольск, ул.Подольская, дом 20к23		АО «Тандер» М6	2310031475	нет	нет	нет	0	0
1384	ул. Силикатная, д. 4		АО «Тандер» М6	2310031475	нет	нет	нет	0	0
1385	Ул. Сосновая, д. 12		АО «Тандер» М6	2310031475	нет	нет	нет	0	0
1386	г.Подольск, ул.Чистова, д.12к1		АО «Тандер» М6	2310031475	нет	нет	нет	0	0
1387	г.Подольск, Пр-т Юных Ленинцев, 54		АО «Тандер» М6	2310031475	нет	нет	нет	0	0
1388	г. Подольск, ул. 43-й Армии, д.19, к1		АО «Тандер» М6	2310031475	нет	нет	нет	0	0
1389	Подольск, Машиностроителей, д. 1		АО «Тандер» М6	2310031475	нет	нет	нет	0	0
1390	Подольск, Машиностроителей, д. 24б		АО «Тандер» М6	2310031475	нет	нет	нет	0	0
1391	Г.о. Подольск, г. Подольск, ул.Ленинградская, д. 2		АО «Тандер» М6	2310031475	нет	нет	нет	0	0
1392	г.Подольск, ул.Быковская, дом 5/36		АО «Тандер» М6	2310031475	нет	нет	нет	0	0
1393	г. Подольск, ул. Поливановская, ул. Центральная, д. 1		АО «Тандер» М6	2310031475	нет	нет	нет	0	0
1394	мкр.Львовский, ул.Горького,д. 22/14		АО «Тандер» М6	2310031475	нет	нет	нет	0	0
1395	Подольск, ул.Мраморная, д.2г		АО «Тандер» М6	2310031475	нет	нет	нет	0	0
1396	Г. о. Подольск,ул. Б. Серпуховская, 58		АО «Тандер» М6	2310031475	нет	нет	нет	0	0
1397	мкр. Климовск, ул.Школьная, 31		ООО «Союз Св. Иоана Воина»	7729705354	нет	нет	нет	0	0
1398	г.о. Подольск, ул. Г. Вареникова д. 1		ООО «Союз Св. Иоана Воина»	7729705354	нет	нет	нет	0	0
1399	Плещеевская, 34		ООО «Союз Св. Иоана Воина»	7729705354	нет	нет	нет	0	0
1400	г.Подольск, Октябрьский пр-т, д.1		ООО «Союз Св. Иоана Воина»	7729705354	нет	нет	нет	0	0
1401	г.о.Подольск, мкр.Климовск, ул.Победы, дом 3		ООО «Союз Св. Иоана Воина»	7729705354	нет	нет	нет	0	0
1402	г. Подольск, ул.Победы, дом 5		ООО «Союз Св. Иоана Воина»	7729705354	нет	нет	нет	0	0
1403	г. Подольск, 42-й км. Автомагистрали М-2 «Крым», д. стр 1		ООО «МЕТРО Кэш энд Кэрри»	7704218694	нет	нет	нет	0	0
1404	г.о.Подольск, мкр.Климовск, ул. Молодежная, дом 15		ООО «Леруа Мерлен Восток»	5029069967	нет	нет	нет	0	0
1405	г. Подольск, мкр. Климовск, ул.Советская, д. 14		ООО «Лабиринт-М»	7727777402	нет	нет	нет	0	0
1406	г. Подольск, поселок Дубровицы, дом 36а		АО «Дикси Юг»	5036045205	нет	нет	нет	0	0
1407	Мраморная улица, д. 2а		АО «Дикси Юг»	5036045205	нет	нет	нет	0	0
1408	Г. о. Подольск,ул. Ватутина, 79		АО «Дикси Юг»	5036045205	нет	нет	нет	0	0
1409	г.Подольск, ул. Орджоникидзе, д. 23		АО «Дикси Юг»	5036045205	нет	нет	нет	0	0
1410	г. Подольск, ул. Пионерская, д.2А		АО «Дикси Юг»	5036045205	нет	нет	нет	0	0
1411	г. Подольск, ул. В. Дубинина, д. 16		АО «Дикси Юг»	5036045205	нет	нет	нет	0	0
1412	Г.о. Подольск, г. Подольск, ул. Профсоюзная, д. 4а		АО «Дикси Юг»	5036045205	нет	нет	нет	0	0
1413	г.Подольск, ул.Розы Люксембург, д.1		АО «Дикси Юг»	5036045205	нет	нет	нет	0	0
1414	г.Подольск, ул.Энтузиастов, 26		АО «Дикси Юг»	5036045205	нет	нет	нет	0	0
1415	п.Быково, ул.Академическая, д.5		АО «Дикси Юг»	5036045205	нет	нет	нет	0	0
1416	г.Подольск, Октябрьский пр-т, д.3		АО «Дикси Юг»	5036045205	нет	нет	нет	0	0
1417	г.Подольск, Октябрьский пр-т, д.19		АО «Дикси Юг»	5036045205	нет	нет	нет	0	0
1418	г.Подольск Юбилейная 32 а		АО «Дикси Юг»	5036045205	нет	нет	нет	0	0
1419	Подольск, Машиностроителей, д. 18		АО «Дикси Юг»	5036045205	нет	нет	нет	0	0
1420	г. Подольск, Вокзальная площадь, д. 8		АО «Дикси Юг»	5036045205	нет	нет	нет	0	0
1421	г.Подольск, Октябрьский проспект, 5б		АО «Дикси Юг»	5036045205	нет	нет	нет	0	0
1422	г. Подольск, мкр. Климовск, ул. Ленина д.15		АО «Дикси Юг»	5036045205	нет	нет	нет	0	0
1423	г.Подольск, Пахринский проезд, 12		АО «Дикси Юг»	5036045205	нет	нет	нет	0	0
1424	г. Подольск, мкр. Климовск, ул. Молодежная, д.11		ООО «ГИПЕРГЛОБУС»	7743543761	нет	нет	нет	0	0
1425	Г.о. Подольск, г. Подольск, ул.Ленинградская, д. 17		ООО «Вкусвилл»	7734675810	нет	нет	нет	0	0
1426	мкр. Климовск, ул. Ленина, 16		ООО «Вкусвилл»	7734675810	нет	нет	нет	0	0
1427	г. Подольск, ул. Большая Серпуховская, д.47		ООО «Ашан»	7703270067	нет	нет	нет	0	0
1428	г. Подольск, ул. Советская, д.10		ООО «Ашан»	7703270067	нет	нет	нет	0	0
1429	Свердлова 11		ООО «Альфа Рязань»	6234131659	нет	нет	нет	0	0
1430	г. Подольск, ул. Кирова, д. 118		ООО «Альфа Рязань»	6234131659	нет	нет	нет	0	0
1431	г. Подольск, ул. Кирова, д.31		МвМ ООО	5036139051	нет	нет	нет	0	0
1432	Большая Зеленая улица, д. 21		ООО «Агроторг»	7734593830	нет	нет	нет	0	0
1433	Климовск, ул. 8 марта, д. 2а		ООО «Агроторг»	7734593830	нет	нет	нет	0	0
1434	мкр. Климовск, Октябрьский переулок, 12		ООО «Агроторг»	7734593830	нет	нет	нет	0	0
1435	г. Подольск, мкр. Климовск, ул. Симферопольская, д.37		ООО «Агроторг»	7734593830	нет	нет	нет	0	0
1436	г. Подольск, мкр. Климовск, ул. Симферопольская, д.47		ООО «Агроторг»	7734593830	нет	нет	нет	0	0
1437	г. Подольск, мкр. Климовск, ул. Советская, д.1		ООО «Агроторг»	7734593830	нет	нет	нет	0	0
1438	Подольск, прд.Авиаторов, д. 1		ООО «Агроторг»	7734593830	нет	нет	нет	0	0
1439	Г.о. Подольск, п. Кузнечики, Парковый проезд, 9		ООО «Агроторг»	7734593830	нет	нет	нет	0	0
1440	мкр.Львовский, ул.Железнодорожная,д.23 стр. 1		ООО «Агроторг»	7734593830	нет	нет	нет	0	0
1441	д. Лаговское, ул. Родникова, д. 1		ООО «Агроторг»	7734593830	нет	нет	нет	0	0
1442	п.Молодежный, д. 21б		ООО «Агроторг»	7734593830	нет	нет	нет	0	0
1443	д. Ворыпаево, д. 80а		ООО «Агроторг»	7734593830	нет	нет	нет	0	0
1444	г. Подольск, Рязановское ш., д. 5		ООО «Агроторг»	7734593830	нет	нет	нет	0	0
1445	г. Подольск, Рязановское ш., д. 13		ООО «Агроторг»	7734593830	нет	нет	нет	0	0
1446	пр-т Юн. Ленинцев, 72а/1		ООО «Агроторг»	7734593830	нет	нет	нет	0	0
1447	д.Борисовка, ул.Весёлая, д. 16		ООО «Агроторг»	7734593830	нет	нет	нет	0	0
1448	Г.о. Подольск, г. Подольск, ул. 43-й Армии, д. 14		ООО «Агроторг»	7734593830	нет	нет	нет	0	0
1449	Красногвардейский бульвар, д. 11		ООО «Агроторг»	7734593830	нет	нет	нет	0	0
1450	г.Подольск, генерал -губернатора Захаревского ул., 1а		СНТ «Культработник»	5036021701	нет	нет	нет	0	0
1451	вблизи д. Ордынцы		СНТ «Вторчермет»	5074011373	нет	нет	нет	0	0
1452	вблизи пос. Сельхозтехника		СНТ «Дорожник»	5074016741	нет	нет	нет	0	0
1453	г.о.Подольск, вблизи д.Сертяжино		СНТ «Дубрава»	5074039820	нет	нет	нет	0	0
1454	Г.КЛИМОВСК,В/Ч 34608		СНТ «ДУБРАВА»	5021011965	нет	нет	нет	0	0
1455	вблизи д. Холопово		СНТ «Заречье-2»	5074022520	нет	нет	нет	0	0
1456	г.Подольск, Ленина пр-т,2в		СНТ «Заря»-РУС	5036021726	нет	нет	нет	0	0
1457	г.Подольск, Железнодорожная ул., 1а		СНТ «ЗИО № 1»	5036022014	нет	нет	нет	0	0
1458	вблизи пос. Быково		ДНТ «Изида»	5074032172	нет	нет	нет	0	0
1459	вблизи д. Ордынцы		СНТ «Искра»	5074005002	нет	нет	нет	0	0
1460	вблизи пос. Сельхозтехника		СНТ «Калина»	5074009254	нет	нет	нет	0	0

1461	вблизи д. Федюково			СНТ «Калиновские сады»	5074012793		нет	нет	нет			0	0	
1462	вблизи д. Ордынцы			СНТ «Кожевник»	5074014751		нет	нет	нет			0	0	
1463	мкр. Климовск, Бережковский проезд, владение 18			СНТ «Коледино»	5074004390		нет	нет	нет			0	0	
1464	вблизи пос. Сельхозтехника			СНТ «Коллективный сад №3»	5074018499		нет	нет	нет			0	0	
1465	г.Подольск, Лобачева ул., 35			СНТ «Колос»	5036021966		нет	нет	нет			0	0	
1466	вблизи мкр. Львовский			СНТ «Колос-А»	5074027334		нет	нет	нет			0	0	
1467	вблизи пос. Дубровицы			СНТ «Крокус»	5074017167		нет	нет	нет			0	0	
1468	вблизи пос. Дубровицы			СНТ «Крокус-2»	5074040511		нет	нет	нет			0	0	
1469	г.Подольск, Сальковский луг ул.,3			СНТ «Коммунальник»	5036021740		нет	нет	нет			0	0	
1470	вблизи д. Никулино			СНТ «Лесная быль»	5074011140		нет	нет	нет			0	0	
1471	вблизи пос. Поливаново			ДНП «Лесная сказка»	5074112484		нет	нет	нет			0	0	
1472	мкр. Климовск, Бережковский проезд, 31			СНТ «Лесной»	5074006920		нет	нет	нет			0	0	
1473	вблизи пос. Быково			СНТ «Логос»	5074007786		нет	нет	нет			0	0	
1474	вблизи д. Ордынцы			СНТ «Луч»	5074014938		нет	нет	нет			0	0	
1475	вблизи д. Ордынцы			СНТ «Луч»	5074014938		нет	нет	нет			0	0	
1476	мкр. Львовский			СНТ «Металлист - 3»	5074026450		нет	нет	нет			0	0	
1477	вблизи д. Никулино			СНТ «Механизатор-2»	5074015064		нет	нет	нет			0	0	
1478	мкр. Климовск			СНТ «Модуль»	5021013546		нет	нет	нет			0	0	
1479	вблизи д. Львово			СНТ «Молоди-5»	5074015120		нет	нет	нет			0	0	
1480	ТО Стрелковский, ул. Быковская			СНТ «Москвич»	5074015145		нет	нет	нет			0	0	
1481	вблизи д. Лучинское			СНТ «Никулино»	5074010281		нет	нет	нет			0	0	
1482	вблизи д.Новгородово			СНТ «Новгородово»	5074005210		нет	нет	нет			0	0	
1483	вблизи д. Дмитрово			СНТ «Оазис»	5074010676		нет	нет	нет			0	0	
1484	вблизи пос. Дубровицы			СНТ «Озерки»	5074015201		нет	нет	нет			0	0	
1485	вблизи д. Сертякино			СНТ «Орбита»	5074010404		нет	нет	нет			0	0	
1486	вблизи д. Ордынцы			СНТ «Ордынцы»	5074010771		нет	нет	нет			0	0	
1487	вблизи д. Ордынцы			СНТ «Ордынцы»	5074008839		нет	нет	нет			0	0	
1488	мкр. Львовский			СНТ «Отдых»	5074024050		нет	нет	нет			0	0	
1489	вблизи д. Северово			СНТ «Пенсионер»	5074022713		нет	нет	нет			0	0	
1490	мкр. Львовский			СНТ «ПЗЦМ-2»	5074021082		нет	нет	нет			0	0	
1491	г.Подольск, Ленина пр-т, д. 5е			СНТ «ПНИТИ-1»	5036021684		нет	нет	нет			0	0	
1492	вблизи д. Сертякино			СНТ «Полет»	5074006609		нет	нет	нет			0	0	
1493	мкр. Климовск			СНТ «Поляна»	5021007207		нет	нет	нет			0	0	
1494	мкр. Климовск, ул. Симфиопольская, 18			НСТ «Полянка»	5021013031		нет	нет	нет			0	0	
1495	вблизи д. Пузиково			СНТ «Полянка»	5074010179		нет	нет	нет			0	0	
1496	вблизи д. Сертякино			СНТ «Полянка»	5074011253		нет	нет	нет			0	0	
1497	вблизи пос. Быково			СНТ «Полянка»	5074011581		нет	нет	нет			0	0	
1498	г.Подольск, Правды ул., 30в			СНТ «ПЭМЗ -1»	5036021927		нет	нет	нет			0	0	
1499	вблизи д.Романцево			СНТ «Радиоцентр № 6 ГРП-1»	5074020226		нет	нет	нет			0	0	
1500	вблизи д.Северово			СНТ «Райсполком-2»	5074026651		нет	нет	нет			0	0	
1501	вблизи пос. Поливаново			СНТ «Росинка»	5074010299		нет	нет	нет			0	0	
1502	вблизи мкр. Львовский			СНТ «Ротор»	5074015427		нет	нет	нет			0	0	
1503	г.Подольск, Сальковский луг ул.,5			СНТ «Ручей»	5036032870		нет	нет	нет			0	0	
1504	вблизи д. Никулино			СНТ «Ручейки»	5074007401		нет	нет	нет			0	0	
1505	г.Подольск, Ленина пр-т,5в			ТСН «Садовод-любитель»	5036021780		нет	нет	нет			0	0	
1506	вблизи д.Сертякино			СНТ «Семья»	5074005059		нет	нет	нет			0	0	
1507	г. Подольск, Московский пр-д, 2			СНТ «Силикатстром»	5036021839		нет	нет	нет			0	0	
1508	вблизи д. Ордынцы			СНТ «Сирень»	5074023298		нет	нет	нет			0	0	
1509	вблизи д. Ордынцы			СНТ «Сокол»	5074015522		нет	нет	нет			0	0	
1510	вблизи д.Лучинское			СНТ «Солнышко»	5074023474		нет	нет	нет			0	0	
1511	вблизи д. Алтухово			СНТ «Факел»	5074011341		нет	нет	нет			0	0	
1512	вблизи д. Романцево			СНТ «Факел-2»	5074006542		нет	нет	нет			0	0	
1513	вблизи с. Сырково			ТСН «Харитоново»	5074051986		нет	нет	нет			0	0	
1514	г.Подольск, Щорса ул., 29			СНТ «Цементник»	5036040983		нет	нет	нет			0	0	
1515	вблизи д. Ордынцы			СНТ «Часовщик 55»	5074015709		нет	нет	нет			0	0	
1516	вблизи д. Докукино			СНТ «Эксплуатационник»	5074009825		нет	нет	нет			0	0	
1517	вблизи д. Ордынцы			СНТ «ЭМС» Метрополитен	5074015723		нет	нет	нет			0	0	
1518	вблизи д. Яковлево			СНТ «Энергетик»	5074010309		нет	нет	нет			0	0	
1519	юго-восточная часть мкр. Климовск			СНТ «Южный-2»	5021004358		нет	нет	нет			0	0	
1520	вблизи д. Наумово			СНТ «Кузнечики»	5074013268		нет	нет	нет			0	0	
1521	войсковая часть 34608			СНТ «Дубрава»	5021011965		нет	нет	нет			0	0	
1522	вблизи д. Никулино			ДНТ «Никулино»	5074034010		нет	нет	нет			0	0	
1523	в районе д. Лучинское			ТСН СНТ «Радуга»	5074005130		нет	нет	нет			0	0	
1524	г.о. Подольск, вблизи д. Валищево			ЖСТИЗ Валищево	5074011334		нет	нет	нет			0	0	
1525	г.о. Подольск, поселок Поливаново			СНТСН «НАДЕЖДА»	7728446227		нет	нет	нет			0	0	
1526	п. Дубровицы, д. 59, п 1			ДПК «Барский луг»	5074059512		нет	нет	нет			0	0	
1527	вблизи д. Коледино			СНТ «Березка-7»	2074012271		нет	нет	нет			0	0	
1528	вблизи пос. Быково			СНТ «Быково»	5074008878		нет	нет	нет			0	0	
1529	г.о.Подольск, вблизи д.Никулино			СНТ «Василек»	5074011768		нет	нет	нет			0	0	
1530	мкр. Климовск, ул. Коммунальная, владение 8			СНТ «Весна-1»	5021004397		нет	нет	нет			0	0	
1531	мкр. Климовск, ул. Коммунальная, владение 4			СНТ «Весна-3»	5021003629		нет	нет	нет			0	0	
1532	мкр. Климовск			СНТ «Весна-5»	5021003636		нет	нет	нет			0	0	
1533	мкр. Климовск, поселок Южный			ТСН «Весна-6»	5021003650		нет	нет	нет			0	0	
1534	мкр. Климовск, северо-восточная часть			СНТ «Весна-9»	5021003587		нет	нет	нет			0	0	
1535	г. Подольск, ул. Лобачева, 37			с/т «Висячий мост»	5036033560		нет	нет	нет			0	0	
1536	г.Подольск, Авиаторов пр-д, 3			СНТ «Воговец»	5036044667		нет	нет	нет			0	0	
1537	г.о. Подольск, п. Лесные поляны, вблизи д. 14			ИП Орлова С.В.	50360758536		нет	нет	нет			0	0	
1538	Комсомольская, д.59 Бизнес Центр		1				нет	нет	нет			0	0	
1539	Карла Маркса, д. 44	55.436857, 37.546138	детский сад				нет	нет	нет			0	0	1
1540	МО, г. Подольск, Художественный проезд, д 2 «Д»			ООО «Мясоперерабатывающий завод Ремит»	7715213200		нет	нет	нет			0	0	
1541	Ленинградская, 22а			ИП Исмаилов М.И.	691009550558		нет	нет	нет			0	0	
1542	г.Подольск, ул.П.Морозова, 69 нет площадки			МУ ДВОРЕЦ ТВОРЧЕСТВА МОЛОДЕЖИ	5036067223		нет	нет	нет			0	0	
1543	Московская обл., г. Подольск, ул. Советская, д.2/1			ООО «РУСАДЖ»	5036030424		нет	нет	нет			0	0	
1544	Поворот с ул. Высотной на ул. Загородную 150 м - поворот направо			СНТ Госкомнефтьпродукт	5074010210		нет	нет	нет			0	0	
1545	Вблизи д. Северово			СНТ Райсполком-1	5074023812		нет	нет	нет			0	0	
1546	г. Подольск, ул. Шаталова			СНТ № 4 ПМЗ	5074016100		нет	нет	нет			0	0	
1547	В сторону деревни Северово до указателя СНТ «ГАИ-1»с заездом в лес до центральных ворот			СНТ ГАИ-1	5074008081		нет	нет	нет			0	0	
1548	М.О., г. Подольск, п. Шепчинки ул. Загородная д.74			СНТ № 5 концерна Подольск	5074016124		нет	нет	нет			0	0	
1549	М.О, г/о Подольск, Деревня Лучинское СНТ «Лучинское»			СНТ Лучинское	5074014945		нет	нет	нет			0	0	
1550	Подольский р-н, с/о Лаговский вблизи д. Никулино			СНТ ЛучинскоеСПМ-869	5074016406		нет	нет	нет			0	0	
1551	М.О., Подольский р-н, с/о Лаговский, вблизи д. Лучинское			СНТ «Лучинское-К»	5074020265		нет	нет	нет			0	0	
1552	М.О., г/о Подольск, п. Дубровицы, д. 53			СНТ «Наука» (ДСК)	5074026732		нет	нет	нет			0	0	
1553	М.О., г.о. Подольск, поселок «Сосновый Бор», тер. СНТ «Заря».			СНТ «Заря»	5074024037		нет	нет	нет			0	0	
1554	Территория ТСН «Надежда» г. Подольск, М.О., п. Сосновый Бор			СНТ «Надежда»	5074004792		нет	нет	нет			0	0	
1555	Подольский р-н, Лаговский с/округ, вблизи пос. МИС			СНТ «Строитель»	5074014215		нет	нет	нет			0	0	
1556	Московская обл., Г.О. Подольск, вблизи МИС (своя площадка в СНТ)			СНТ «Испытатель-2»	5074024478		нет	нет	нет			0	0	
1557	М.о., Подольский р-н, близ пос. МИС, тер. СНТ Юшино			СНТ «Юшино»	5074007183		нет	нет	нет			0	0	
1558	ДНП «Лопатино» вблизи деревни «Лопатино» 142143			ДНП «Лопатино»	5074039604		нет	нет	нет			0	0	
1559	142184, Московская обл., г. Подольск, с.Сырково,			СНТ «Сырково»	5074023837		нет	нет	нет			0	0	
1560	территория СНТ«Сырково»			СНТ «Сырково-2»	5074022858		нет	нет	нет			0	0	
1561	г.о.Подольск, с.о. Лаговское, вблизи д.Романцево			СНТ «Ветеран»	5074024510		нет	нет	нет			0	0	
1562	мкр.Львовский,ул.Пролетарская , 1			ООО «Агроторг»	7734593830		нет	нет	нет			0	0	
1563	Подольск, ул. 50 лет ВЛКСМ, д.2			ООО «Агроторг»	7734593830		нет	нет	нет			0	0	

**Администрация Городского округа Подольск  
РАСПОРЯЖЕНИЕ  
01.06.2020 № 44-Р  
Городской округ Подольск, Московская область**

**О внесении изменений в распоряжение Администрации Городского округа Подольск  
от 19.03.2020 № 22-Р «Об изменении порядка личного приема граждан и приема письменных  
обращений граждан и организаций в Администрации Городского округа Подольск»**

В соответствии с постановлением Губернатора Московской области от 18.03.2020 № 132-ПГ «О дополнительных мерах по снижению рисков распространения COVID-2019 и внесении изменения в постановление Губернатора Московской области от 12.03.2020 № 108-ПГ «О введении в Московской области режима повышенной готовности для органов управления и сил Московской областной системы предупреждения и ликвидации чрезвычайных ситуаций и некоторых мерах по предотвращению распространения новой коронавирусной инфекции (2019-nCoV) на территории Московской области»:

1. В пункте 1 распоряжения Администрации Городского округа Подольск от 19.03.2020 № 22-Р «Об изменении порядка личного приема граждан и приема письменных обращений граждан и организаций в Администрации Городского округа Подольск» слова «В период с 20.03.2020 по 12.04.2020» заменить словами «В период с 20.03.2020 по 14.06.2020».

2. Информационно-аналитическому управлению Администрации Городского округа Подольск (Сударикова А.Н.) обеспечить опубликование настоящего распоряжения в средствах массовой информации и размещение его в сети Интернет на официальном сайте Администрации Городского округа Подольск.

3. Контроль за выполнением данного распоряжения оставляю за собой.

**Глава Городского округа Подольск**

**Н.И. Пестов**

**Администрация Городского округа Подольск  
ПОСТАНОВЛЕНИЕ  
31.10.2019 № 1532-П  
Городской округ Подольск, Московская область**

**Об утверждении Положения о проведении аттестации руководителей  
муниципальных унитарных предприятий (муниципальных предприятий) Городского округа Подольск**

На основании Федеральных законов от 06.10.2003 № 131-ФЗ «Об общих принципах организации местного самоуправления в Российской Федерации», от 14.11.2002 № 161-ФЗ «О государственных и муниципальных унитарных предприятиях», постановления Правительства Московской области от 28.12.2016 № 1005/44 «О мерах повышения эффективности организации финансово-хозяйственной деятельности муниципальных унитарных предприятий (муниципальных предприятий) и хозяйственных обществ, в которых муниципальному образованию принадлежит доля, обеспечивающая положительный результат голосования при принятии решения собственником (учредителем)» Администрация Городского округа Подольск

**ПОСТАНОВЛЯЕТ:**

1. Утвердить Положение о проведении аттестации руководителей муниципальных унитарных предприятий (муниципальных предприятий) Городского округа Подольск (прилагается).

2. Постановление Главы Городского округа Подольск от 22.03.2016 № 299-П «Об утверждении Положения о проведении аттестации руководителей муниципальных унитарных предприятий Городского округа Подольск» признать утратившим силу.

3. Информационно-аналитическому управлению Администрации Городского округа Подольск (Сударикова А.Н.) обеспечить опубликование настоящего постановления в средствах массовой информации и его размещение в сети Интернет на официальном сайте Администрации Городского округа Подольск.

4. Контроль за исполнением настоящего постановления возложить на начальника Управления делами Администрации Городского округа Подольск Ропот Т.Ю.

**Глава Городского округа Подольск**

**Н.И. Пестов**

**УТВЕРЖДЕНО**  
постановлением Администрации  
Городского округа Подольск  
от 31.10.2019 № 1532-П

**Положение о проведении аттестации руководителей муниципальных унитарных  
предприятий (муниципальных предприятий) Городского округа Подольск**

**1. Общие положения**

1.1. Настоящее Положение устанавливает порядок проведения аттестации руководителей муниципальных унитарных предприятий (муниципальных предприятий) Городского округа Подольск (далее - Положение).

1.2. Согласно настоящему Положению аттестации подлежат: руководители муниципальных унитарных предприятий (муниципальных предприятий) Городского округа Подольск (далее - муниципальное предприятие); кандидаты на должности руководителей муниципальных предприятий (далее - кандидаты).

1.3. Аттестация руководителей проводится в целях подтверждения их соответствия занимаемым должностям.

1.4. Руководители муниципальных предприятий, находящиеся в отпуске по уходу за ребенком, подлежат аттестации не ранее чем через год после выхода на работу.

1.5. Целями аттестации руководителей муниципальных предприятий являются: объективная оценка деятельности руководителей муниципальных предприятий и определение их соответствия занимаемой должности;

оказание содействия в повышении эффективности работы муниципального предприятия; стимулирование профессионального роста руководителей муниципальных предприятий.

1.6. Основными принципами аттестации являются гласность, открытость, коллегиальность, объективность.

1.7. Аттестация руководителей и кандидатов проводится аттестационной комиссией, создаваемой Администрацией Городского округа Подольск (далее по тексту - Аттестационная комиссия).

1.8. Документы по аттестации руководителей приобщаются к материалам личного дела.

**2. Порядок проведения аттестации**

2.1. Аттестация руководителей проводится в процессе трудовой деятельности (очередная и внеочередная аттестация).

2.2. Очередная аттестация руководителя проводится не реже одного раза в три года. Если при аттестации руководителя Аттестационной комиссией даны рекомендации, срок действия аттестации составляет 2 года.

2.3. Внеочередная аттестация руководителей проводится по решению учредителя при наличии обоснованных жалоб, неудовлетворительных результатов по итогам проверок, вследствие низких показателей эффективности деятельности муниципальных предприятий вне зависимости от даты последней аттестации.

2.4. Основанием для проведения аттестации руководителя является решение Главы Городского округа Подольск.

Для проведения аттестации структурным подразделением Администрации Городского округа Подольск, в ведомственном подчинении которого находится муниципальное предприятие, на руководителя оформляется представление.

Представление должно содержать мотивированную всестороннюю и объективную оценку профессиональных, деловых качеств аттестуемого, результатов его профессиональной деятельности, информацию о прохождении аттестуемым повышения квалификации, а также отражать результаты деятельности муниципального предприятия.

Аттестуемый ознакомливается с представлением под роспись. Отказ аттестуемого ознакомиться с представлением не является препятствием для проведения аттестации.

Аттестуемый вправе представить в Аттестационную комиссию дополнительные сведения о своей профессиональной деятельности.

2.5. Аттестация кандидата проводится перед назначением на руководящую должность.

2.6. Кандидаты вправе представить в Аттестационную комиссию: рекомендации не более чем от трех руководителей, содержащие мотивированную всестороннюю и объективную оценку профессиональных, деловых качеств кандидата на должность руководителя; дополнительные сведения о своей профессиональной деятельности.

2.6. Аттестационная комиссия принимает решение:

1) в отношении руководителя по результатам:

оценки управленческой компетентности руководителя на основе анализа развития вверенного ему муниципального предприятия; результатов оценки эффективности деятельности руководителя муниципального предприятия за отчетный период, предшествующий дате проведения аттестации руководителя муниципального предприятия;

квалификационных испытаний;

2) в отношении кандидата по результатам:

анализа опыта деятельности, профессиональных достижений; квалификационных испытаний.

2.7. Аттестация проводится в форме тестовых испытаний и собеседования.

Для кандидатов проводится собеседование по оценке готовности кандидата на должность руководителя муниципального предприятия.

2.8. Руководитель в процессе аттестации проходит тестирование один раз. Повторное тестирование возможно только по решению Аттестационной комиссии.

2.9. Аттестационные тесты составляются на основе общего перечня вопросов и должны обеспечивать проверку знания руководителем муниципального предприятия:

отраслевой специфики муниципального предприятия; правил и норм по охране труда и экологической безопасности;

основ гражданского, трудового, налогового законодательства; основ управления муниципальным предприятием, финансового аудита и планирования;

основ маркетинга.

2.10. Аттестационный тест должен содержать не менее 50 вопросов.

2.11. Аттестуемый присутствует на заседании Аттестационной комиссии.

2.12. По аттестуемым, прошедшим аттестационные процедуры, Аттестационная комиссия принимает решение в соответствии с настоящим Положением.

2.13. Информация о дате, месте и времени заседания Аттестационной комиссии доводится секретарем Аттестационной комиссии до сведения аттестуемого не позднее чем за семь рабочих дней до ее начала.

2.14. В случае невозможности присутствия аттестуемого на заседании Аттестационной комиссии он должен уведомить об этом секретаря Аттестационной комиссии в срок не позднее чем за два рабочих дня до назначенной даты аттестации.

2.15. Сроки проведения аттестации для каждого аттестуемого устанавливаются с графиком работы Аттестационной комиссии.

2.16. Продолжительность аттестации каждого аттестуемого с начала ее проведения и до принятия решения Аттестационной комиссией не должна превышать трех месяцев.

2.17. По письменному заявлению аттестуемого при наличии уважительных причин срок аттестации может быть продлен, но не более чем на один месяц.

**3. Аттестационная комиссия, ее состав, компетенция**

3.1. Состав Аттестационной комиссии утверждается распоряжением Администрации Городского округа Подольск.

3.2. В состав Аттестационной комиссии входят: председатель;

заместитель председателя;

секретарь;

члены Аттестационной комиссии.

К работе Аттестационной комиссии привлекаются эксперты с правом совещательного голоса.

3.3. Председатель Аттестационной комиссии: осуществляет общее руководство деятельностью Аттестационной комиссии;

председательствует на заседаниях Аттестационной комиссии;

формирует решения Аттестационной комиссии;

осуществляет общий контроль за реализацией решений, принятых Аттестационной комиссией.

3.4. Заместитель председателя в отсутствие председателя и по его поручению председательствует на заседаниях Аттестационной комиссии и исполняет обязанности председателя.

3.5. Секретарь:

обеспечивает получение и обработку аттестационных материалов;

обеспечивает организационную подготовку заседаний Аттестационной комиссии;

сообщает членам Аттестационной комиссии о месте, дате и времени проведения заседания;

представляет результаты экспертизы по итогам аттестационных процедур;

ведет протоколы заседаний Аттестационной комиссии;

готовит проекты приказов по результатам аттестации;

готовит выписки из приказов по каждому аттестуемому для передачи их учредителю.

3.6. Члены Аттестационной комиссии лично участвуют в заседаниях Аттестационной комиссии.

3.7. По результатам аттестационных процедур Аттестационная комиссия принимает одно из следующих решений:

соответствует должности «руководитель»;

соответствует должности «руководитель» с учетом рекомендаций;

не соответствует должности «руководитель».

3.8. При проведении аттестации, которая может послужить основанием для увольнения руководителя муниципального унитарного предприятия (муниципального предприятия) в соответствии с пунктом 3 части 1 статьи 81 Трудового кодекса Российской Федерации, в состав Аттестационной комиссии в обязательном порядке включается представитель выборного органа соответствующей первичной профсоюзной организации, если коллективным договором не установлен иной порядок обязательного участия выборного органа первичной профсоюзной организации в рассмотрении вопросов, связанных с расторжением трудового договора по инициативе учредителя.

**4. Регламент работы Аттестационной комиссии**

4.1. Заседания Аттестационной комиссии проводятся по Графику проведения заседаний Аттестационной комиссии.

4.2. График проведения аттестации утверждается Администрацией Городского округа Подольск и доводится до сведения каждого аттестуемого не позднее чем за месяц до начала проведения аттестации.

4.3. В графике указываются:

дата и время проведения аттестации;

дата представления в Аттестационную комиссию необходимых документов.

4.4. Заседание Аттестационной комиссии считается правомочным, если на нем присутствуют не менее 2/3 (двух третей) ее членов.

4.5. Решения Аттестационной комиссии принимаются большинством голосов присутствующих на заседании членов Аттестационной комиссии с правом решающего голоса. При равенстве голосов принимается решение, за которое голосовал председательствующий на заседании.

В случае, когда присутствие члена Аттестационной комиссии на заседании невозможно по уважительным причинам (болезнь, командировка, иная уважительная причина), должна производиться его замена с внесением соответствующего изменения в состав Аттестационной комиссии.

4.6. Решение Аттестационной комиссии оформляется протоколом, который вступает в силу со дня подписания председателем, заместителем председателя, секретарем и членами Аттестационной комиссии, принимавшими участие в голосовании.

4.7. Уведомление о результатах аттестации выдается руководителю муниципального предприятия либо высылается по почте (заказным письмом) не позднее 5 дней с даты принятия решения Аттестационной комиссией.

Выписка из протокола Аттестационной комиссии приобщается к личному делу руководителя муниципального предприятия.

4.8. Споры по вопросам аттестации руководителей и кандидатов на должности руководителей муниципальных предприятий рассматриваются в порядке, установленном законодательством Российской Федерации.

**Администрация Городского округа Подольск  
ПОСТАНОВЛЕНИЕ**

**31.12.2019 № 1987-П**

**Городской округ Подольск, Московская область**

**О признании утратившими силу отдельных нормативных правовых актов  
Городского округа Подольск**

В соответствии с Федеральным законом от 06.10.2003 № 131-ФЗ «Об общих принципах организации местного самоуправления в Российской Федерации», Порядком разработки и реализации муниципальных программ Городского округа Подольск, утвержденным постановлением Главы Городского округа Подольск от 11.01.2016 № 1-П, Перечнем муниципальных программ Городского округа Подольск, утвержденным постановлением Администрации Городского округа Подольск от 30.09.2019 № 1344-П, Администрация Городского округа Подольск

**ПОСТАНОВЛЯЕТ:**

1. Признать утратившими силу с 01.01.2020 следующие нормативные правовые акты Городского округа Подольск:

- постановление Главы Городского округа Подольск от 24.11.2016 № 2691-П

«Об утверждении муниципальной программы Городского округа Подольск «Развитие имущественного комплекса Подольска»;

- постановление Администрации Городского округа Подольск от 31.03.2017 № 387-П «О внесении изменений в муниципальную программу Городского округа Подольск «Развитие имущественного комплекса Подольска»;

- постановление Администрации Городского округа Подольск от 30.06.2017 № 957-П «О внесении изменений в муниципальную программу Городского округа Подольск «Развитие имущественного комплекса Подольска»;

- постановление Администрации Городского округа Подольск от 11.10.2017 № 1671-П «О внесении изменений в муниципальную программу Городского округа Подольск «Развитие имущественного комплекса Подольска»;

- постановление Администрации Городского округа Подольск от 09.11.2017 № 1878-П «О внесении изменений в муниципальную программу Городского округа Подольск «Развитие имущественного комплекса Подольска»;

- постановление Администрации Городского округа Подольск от 29.12.2017 № 2230-П «О внесении изменений в муниципальную программу Городского округа Подольск «Развитие имущественного комплекса Подольска»;

- постановление Администрации Городского округа Подольск от 30.03.2018 № 405-П «О внесении изменений в муниципальную программу Городского округа Подольск «Развитие имущественного комплекса Подольска»;

- постановление Администрации Городского округа Подольск от 29.06.2018 № 973-П «О внесении изменений в муниципальную программу Городского округа Подольск «Развитие имущественного комплекса Подольска» на 2017-2021 гг.»;

- постановление Администрации Городского округа Подольск от 01.10.2018 № 1591-П «О внесении изменений в муниципальную программу Городского округа Подольск «Развитие имущественного комплекса Подольска» на 2017-2021 гг.»;

- постановление Администрации Городского округа Подольск от 08.11.2018 № 1866-П «О внесении изменений в муниципальную программу Городского округа Подольск «Развитие имущественного комплекса Подольска» на 2017-2021 гг.»;

- постановление Администрации Городского округа Подольск от 30.11.2018 № 2014-П «О внесении изменений в муниципальную программу Городского округа Подольск «Развитие имущественного комплекса Подольска» на 2017-2021 гг.»;

- постановление Администрации Городского округа Подольск от 24.12.2018 № 2169-П «О внесении изменений в муниципальную программу Городского округа Подольск «Развитие имущественного комплекса Подольска» на 2017-2021 гг.»;

- постановление Главы Городского округа Подольск от 24.11.2016 № 2678-П «Об утверждении муниципальной программы Городского округа Подольск «Культура Подольска»;

- постановление Администрации Городского округа Подольск от 31.03.2017 № 386-П «О внесении изменения в муниципальную программу Городского округа Подольск «Культура Подольска» на 2017-2021 годы;

- постановление Администрации Городского округа Подольск от 16.06.2017 № 820-П «О внесении изменений в муниципальную программу Городского округа Подольск «Культура Подольска» на 2017-2021 годы;

- постановление Администрации Городского округа Подольск от 06.10.2017 № 1636-П «О внесении изменений в муниципальную программу Городского округа Подольск «Культура Подольска» на 2017-2021 годы;

- постановление Администрации Городского округа Подольск от 08.11.2017 № 1870-П «О внесении изменений в муниципальную программу Городского округа Подольск «Культура Подольска» на 2017-2021 годы;

- постановление Администрации Городского округа Подольск от 29.12.2017 № 2293-П «О внесении изменений в муниципальную программу Городского округа Подольск «Культура Подольска» на 2017-2021 годы;

- постановление Администрации Городского округа Подольск от 10.04.2018 № 481-П «О внесении изменений в муниципальную программу Городского округа Подольск «Культура Подольска» на 2017-2021 годы;

- постановление Администрации Городского округа Подольск от 07.06.2018 № 793-П «О внесении изменений в муниципальную программу Городского округа Подольск «Культура Подольска» на 2017-2021 годы;

- постановление Администрации Городского округа Подольск от 30.08.2018 № 1390-П «О внесении изменений в муниципальную программу Городского округа Подольск «Культура Подольска» на 2017-2021 годы;

- постановление Администрации Городского округа Подольск от 06.11.2018 № 1818-П «О внесении изменений в муниципальную программу Городского округа Подольск «Культура Подольска» на 2017-2021 годы;

- постановление Администрации Городского округа Подольск от 08.11.2018 № 1862-П «О внесении изменений в муниципальную программу Городского округа Подольск «Культура Подольска» на 2017-2021 годы;

- постановление Администрации Городского округа Подольск от 28.12.2018 № 2205-П «О внесении изменений в муниципальную программу Городского округа Подольск «Культура Подольска» на 2017-2021 годы;

- постановление Администрации Городского округа Подольск от 02.04.2019 № 397-П «О целесообразности сохранения и продолжения муниципальной программы Городского округа Подольск «Культура Подольска» до 2024 года и внесении изменений в муниципальную программу Городского округа Подольск «Культура Подольска»;

- постановление Администрации Городского округа Подольск от 05.04.2019 № 424-П «О внесении изменений в муниципальную программу Городского округа Подольск «Культура Подольска»;

- постановление Администрации Городского округа Подольск от 05.07.2019 № 840-П «О внесении изменений в муниципальную программу Городского округа Подольск «Культура Подольска»;

- постановление Администрации Городского округа Подольск от 02.08.2019 № 1033-П «О внесении изменений в муниципальную программу Городского округа Подольск «Культура Подольска»;

- постановление Администрации Городского округа Подольск от 25.10.2019 № 1473-П «О внесении изменений в муниципальную программу Городского округа Подольск «Культура Подольска»;

- постановление Администрации Городского округа Подольск от 31.12.2019 1972-П «О внесении изменений в муниципальную программу Городского округа Подольск «Культура Подольска»;

- постановление Главы Городского округа Подольск от 24.11.2016 № 2693-П «Об утверждении муниципальной программы Городского округа Подольск «Образование Подольска» на 2017-2021 годы»;

- постановление Администрации Городского округа Подольск от 31.03.2017 № 376-П «О внесении изменений в муниципальную программу Городского округа Подольск «Образование Подольска» на 2017-2021 годы, утвержденную постановлением Главы Городского округа Подольск от 24.11.2016 № 2693-П»;

- постановление Администрации Городского округа Подольск от 21.06.2017 № 824-П «О внесении изменений в муниципальную программу Городского округа Подольск «Образование Подольска» на 2017-2021 годы, утвержденную постановлением Главы Городского округа Подольск от 24.11.2016 № 2693-П»;

- постановление Администрации Городского округа Подольск от 11.10.2017 № 1669-П «О внесении изменений в муниципальную программу Городского округа Подольск «Образование Подольска» на 2017-2021 годы, утвержденную постановлением Главы Городского округа Подольск от 24.11.2016 № 2693-П»;

- постановление Администрации Городского округа Подольск от 08.11.2017 № 1873-П «О внесении изменений в муниципальную программу Городского округа Подольск «Образование Подольска» на 2017-2021 годы, утвержденную постановлением Главы Городского округа Подольск от 24.11.2016 № 2693-П»;







**КОМИТЕТ ПО КОНКУРЕНТНОЙ ПОЛИТИКЕ МОСКОВСКОЙ ОБЛАСТИ**  
**«СОГЛАСОВАНО»**  
 Администрация Городского округа  
 Подольск Московской области

**«УТВЕРЖДЕНО»**  
 Комитет по конкурентной политике  
 Московской области  
 С.Н. Журавлёва  
 «\_\_\_» \_\_\_\_\_ 20\_\_ г.

**АДМИНИСТРАЦИЯ ГОРОДСКОГО ОКРУГА ПОДОЛЬСК**  
**ЗАМЕСТИТЕЛЬ ГЛАВЫ АДМИНИСТРАЦИИ**

Кирова ул., д.4, г. Подольск, Московская область, 142100  
 тел./факс: 8 (4967) 54-66-21  
 e-mail: podolsk@adm.podolsk.ru

21.05.2020 № 125Исх-2140  
 На № \_\_\_\_\_ от \_\_\_\_\_

Первому заместителю председателя  
 Комитета по конкурентной политике  
 Московской области

С.Н. Журавлевой

Директору Государственного казенного  
 учреждения  
 Московской области  
 «Региональный центр торгов»

И.А. Неплюевой

Уважаемая Светлана Николаевна!

В целях обеспечения санитарно-эпидемиологического благополучия населения Российской Федерации, в соответствии с Постановлением Губернатора Московской области от 12.03.2020 № 108-ПГ «О введении в Московской области режима повышенной готовности для органов управления и сил Московской областной системы предупреждения и ликвидации чрезвычайных ситуаций и некоторых мерах по предотвращению распространения новой коронавирусной инфекции (COVID-2019) на территории Московской области» прошу перенести дату аукционов, назначенных на 26.06.2020 №№ АЗ-ПДЛГО/20-80, АЗ-ПДЛГО/20-81, АЗ-ПДЛГО/20-79, АЗ-ПДЛГО/20-130, АЗ-ПДЛГО/20-245, АЗ-ПДЛГО/20-323 на август 2020 года.

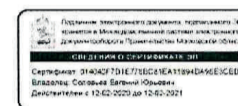

Е.Ю. Соловьев

№ процедуры www.torgi.gov.ru 250220/6987935/02  
 № процедуры www.torgi.mosreg.ru 00300060104790  
 Дата начала приема заявок: 26.02.2020  
 Дата окончания приема заявок: 29.07.2020  
 Дата аукциона: 03.08.2020

г. Красногорск  
 2020 год

На основании обращения Администрации Городского округа Подольск Московской области от 21.05.2020 № 125Исх-2140 (Приложение), в соответствии с Постановлением Губернатора Московской области от 12.03.2020 № 108-ПГ «О введении в Московской области режима повышенной готовности для органов управления и сил Московской областной системы предупреждения и ликвидации чрезвычайных ситуаций и некоторых мерах по предотвращению распространения новой коронавирусной инфекции (COVID-2019) на территории Московской области» внести следующие Изменения в Извещение о проведении аукциона № АЗ-ПДЛГО/20-130 на право заключения договора аренды земельного участка, государственная собственность на который не разграничена, расположенного на территории Городского округа Подольск Московской области, вид разрешенного использования: для индивидуального жилищного строительства

**«2.7. Дата и время начала приема Заявок: 26.02.2020 в 09 час. 00 мин.»**  
 понедельник\* – четверг\* с 09 час. 00 мин. до 18 час. 00 мин.  
 пятница\* и предпраздничные дни\* с 09 час. 00 мин. до 16 час. 45 мин.;  
 перерыв с 13 часов 00 минут до 14 час. 00 мин.

**2.8. Дата и время окончания приема Заявок: 29.07.2020 в 18 час. 00 мин.**

**2.9. Место, дата и время окончания рассмотрения Заявок:** Московская область, Красногорский район, 69 километр МКАД, Международный торгово-выставочный комплекс «Гринвуд», стр. 17, Государственное казенное учреждение Московской области «Региональный центр торгов», аукционный зал, 03.08.2020 в 11 час. 00 мин.

**2.10. Место, дата и время начала регистрации Участников аукциона:** Московская область, Красногорский район, 69 километр МКАД, Международный торгово-выставочный комплекс «Гринвуд», стр. 17, Государственное казенное учреждение Московской области «Региональный центр торгов», 03.08.2020 в 11 час. 00 мин.».

**«2.12. Дата и время проведения аукциона: 03.08.2020 в 11 час. 45 мин.».**

1 Здесь и далее указано Московское время  
 \*по рабочим дням

**КОМИТЕТ ПО КОНКУРЕНТНОЙ ПОЛИТИКЕ МОСКОВСКОЙ ОБЛАСТИ**  
**«СОГЛАСОВАНО»**  
 Администрация Городского округа  
 Подольск Московской области

**«УТВЕРЖДЕНО»**  
 Комитет по конкурентной политике  
 Московской области  
 С.Н. Журавлёва  
 «\_\_\_» \_\_\_\_\_ 20\_\_ г.

**АДМИНИСТРАЦИЯ ГОРОДСКОГО ОКРУГА ПОДОЛЬСК**  
**ЗАМЕСТИТЕЛЬ ГЛАВЫ АДМИНИСТРАЦИИ**

Кирова ул., д.4, г. Подольск, Московская область, 142100  
 тел./факс: 8 (4967) 54-66-21  
 e-mail: podolsk@adm.podolsk.ru

21.05.2020 № 125Исх-2140  
 На № \_\_\_\_\_ от \_\_\_\_\_

Первому заместителю председателя  
 Комитета по конкурентной политике  
 Московской области

С.Н. Журавлевой

Директору Государственного казенного  
 учреждения  
 Московской области  
 «Региональный центр торгов»

И.А. Неплюевой

Уважаемая Светлана Николаевна!

В целях обеспечения санитарно-эпидемиологического благополучия населения Российской Федерации, в соответствии с Постановлением Губернатора Московской области от 12.03.2020 № 108-ПГ «О введении в Московской области режима повышенной готовности для органов управления и сил Московской областной системы предупреждения и ликвидации чрезвычайных ситуаций и некоторых мерах по предотвращению распространения новой коронавирусной инфекции (COVID-2019) на территории Московской области» прошу перенести дату аукционов, назначенных на 26.06.2020 №№ АЗ-ПДЛГО/20-80, АЗ-ПДЛГО/20-81, АЗ-ПДЛГО/20-79, АЗ-ПДЛГО/20-130, АЗ-ПДЛГО/20-245, АЗ-ПДЛГО/20-323 на август 2020 года.

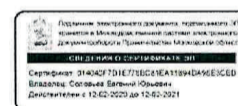

Е.Ю. Соловьев

№ процедуры www.torgi.gov.ru 100320/6987935/04  
 № процедуры www.torgi.mosreg.ru 00300080100018  
 Дата начала приема заявок: 11.03.2020  
 Дата окончания приема заявок: 29.07.2020  
 Дата аукциона: 03.08.2020

г. Красногорск  
 2020 год

На основании обращения Администрации Городского округа Подольск Московской области от 21.05.2020 № 125Исх-2140 (Приложение), в соответствии с Постановлением Губернатора Московской области от 12.03.2020 № 108-ПГ «О введении в Московской области режима повышенной готовности для органов управления и сил Московской областной системы предупреждения и ликвидации чрезвычайных ситуаций и некоторых мерах по предотвращению распространения новой коронавирусной инфекции (COVID-2019) на территории Московской области» внести следующие Изменения в Извещение о проведении аукциона № АЗ-ПДЛГО/20-245 на право заключения договора аренды земельного участка, государственная собственность на который не разграничена, расположенного на территории Городского округа Подольск Московской области, вид разрешенного использования: для индивидуального жилищного строительства (далее – Извещение о проведении аукциона), изложив пункты 2.7. – 2.10., 2.12. Извещения о проведении аукциона в следующей редакции:

**«2.7. Дата и время начала приема Заявок: 11.03.2020 в 09 час. 00 мин.»**  
 понедельник\* – четверг\* с 09 час. 00 мин. до 18 час. 00 мин.  
 пятница\* и предпраздничные дни\* с 09 час. 00 мин. до 16 час. 45 мин.;  
 перерыв с 13 часов 00 минут до 14 час. 00 мин.

**2.8. Дата и время окончания приема Заявок: 29.07.2020 в 18 час. 00 мин.**

**2.9. Место, дата и время окончания рассмотрения Заявок:** Московская область, Красногорский район, 69 километр МКАД, Международный торгово-выставочный комплекс «Гринвуд», стр. 17, Государственное казенное учреждение Московской области «Региональный центр торгов», аукционный зал, 03.08.2020 в 11 час. 00 мин.

**2.10. Место, дата и время начала регистрации Участников аукциона:** Московская область, Красногорский район, 69 километр МКАД, Международный торгово-выставочный комплекс «Гринвуд», стр. 17, Государственное казенное учреждение Московской области «Региональный центр торгов», 03.08.2020 в 11 час. 00 мин.».

**«2.12. Дата и время проведения аукциона: 03.08.2020 в 11 час. 50 мин.».**

1 Здесь и далее указано Московское время  
 \*по рабочим дням

**КОМИТЕТ ПО КОНКУРЕНТНОЙ ПОЛИТИКЕ МОСКОВСКОЙ ОБЛАСТИ**  
**«СОГЛАСОВАНО»**  
 Администрация Городского округа  
 Подольск Московской области

**«УТВЕРЖДЕНО»**  
 Комитет по конкурентной политике  
 Московской области  
 С.Н. Журавлёва  
 «\_\_\_» \_\_\_\_\_ 20\_\_ г.

**АДМИНИСТРАЦИЯ ГОРОДСКОГО ОКРУГА ПОДОЛЬСК**  
**ЗАМЕСТИТЕЛЬ ГЛАВЫ АДМИНИСТРАЦИИ**

Кирова ул., д.4, г. Подольск, Московская область, 142100  
 тел./факс: 8 (4967) 54-66-21  
 e-mail: podolsk@adm.podolsk.ru

21.05.2020 № 125Исх-2140  
 На № \_\_\_\_\_ от \_\_\_\_\_

Первому заместителю председателя  
 Комитета по конкурентной политике  
 Московской области

С.Н. Журавлевой

Директору Государственного казенного  
 учреждения  
 Московской области  
 «Региональный центр торгов»

И.А. Неплюевой

Уважаемая Светлана Николаевна!

В целях обеспечения санитарно-эпидемиологического благополучия населения Российской Федерации, в соответствии с Постановлением Губернатора Московской области от 12.03.2020 № 108-ПГ «О введении в Московской области режима повышенной готовности для органов управления и сил Московской областной системы предупреждения и ликвидации чрезвычайных ситуаций и некоторых мерах по предотвращению распространения новой коронавирусной инфекции (COVID-2019) на территории Московской области» прошу перенести дату аукционов, назначенных на 26.06.2020 №№ АЗ-ПДЛГО/20-80, АЗ-ПДЛГО/20-81, АЗ-ПДЛГО/20-79, АЗ-ПДЛГО/20-130, АЗ-ПДЛГО/20-245, АЗ-ПДЛГО/20-323 на август 2020 года.

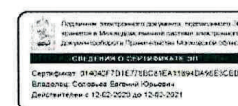

Е.Ю. Соловьев

№ процедуры www.torgi.gov.ru 180320/6987935/06  
 № процедуры www.torgi.mosreg.ru 00300060104913  
 Дата начала приема заявок: 20.03.2020  
 Дата окончания приема заявок: 29.07.2020  
 Дата аукциона: 03.08.2020

г. Красногорск  
 2020 год

На основании обращения Администрации Городского округа Подольск Московской области от 21.05.2020 № 125Исх-2140 (Приложение), в соответствии с Постановлением Губернатора Московской области от 12.03.2020 № 108-ПГ «О введении в Московской области режима повышенной готовности для органов управления и сил Московской областной системы предупреждения и ликвидации чрезвычайных ситуаций и некоторых мерах по предотвращению распространения новой коронавирусной инфекции (COVID-2019) на территории Московской области» внести следующие Изменения в Извещение о проведении аукциона № АЗ-ПДЛГО/20-323 на право заключения договора аренды земельного участка, государственная собственность на который не разграничена, расположенного на территории Городского округа Подольск Московской области, вид разрешенного использования: для индивидуального жилищного строительства (далее – Извещение о проведении аукциона), изложив пункты 2.7. – 2.10., 2.12. Извещения о проведении аукциона в следующей редакции:

**«2.7. Дата и время начала приема Заявок: 20.03.2020 в 09 час. 00 мин.»**  
 понедельник\* – четверг\* с 09 час. 00 мин. до 18 час. 00 мин.  
 пятница\* и предпраздничные дни\* с 09 час. 00 мин. до 16 час. 45 мин.;  
 перерыв с 13 часов 00 минут до 14 час. 00 мин.

**2.8. Дата и время окончания приема Заявок: 29.07.2020 в 18 час. 00 мин.**

**2.9. Место, дата и время окончания рассмотрения Заявок:** Московская область, Красногорский район, 69 километр МКАД, Международный торгово-выставочный комплекс «Гринвуд», стр. 17, Государственное казенное учреждение Московской области «Региональный центр торгов», аукционный зал, 03.08.2020 в 11 час. 00 мин.

**2.10. Место, дата и время начала регистрации Участников аукциона:** Московская область, Красногорский район, 69 километр МКАД, Международный торгово-выставочный комплекс «Гринвуд», стр. 17, Государственное казенное учреждение Московской области «Региональный центр торгов», 03.08.2020 в 11 час. 00 мин.».

**«2.12. Дата и время проведения аукциона: 03.08.2020 в 11 час. 55 мин.».**

1 Здесь и далее указано Московское время  
 \*по рабочим дням